

中国学术期刊影响因子年报（人文社会科学）

Annual Report for Chinese Academic Journal Impact Factors (Social Science)

2021 年（总第 19 卷）

《中国学术期刊（光盘版）》电子杂志社有限公司 出版

中国科学文献计量评价研究中心

清 华 大 学 图 书 馆

研制

主 编：肖 宏
副 主 编：王有强 沈志渔
编辑部主任：郭文涛

期刊评价部：周小媛 时洪会 汤丽云
数据制作部：宋媛媛
技术支持部：袁仁慧

办公地址：北京市海淀区西小口路 66 号东升科技园北领地 B2 楼
通讯地址：北京清华大学 84-48 信箱评价研究中心
邮政编码：100084
联 系 人：霍道富
电 话：010-62969002 转 8599
电子信箱：aspt@cnki.net
印刷单位：山西同方知网印刷有限公司

出版说明

我国人文社会科学类学术期刊作为一种关乎国家政治建设、经济建设、社会建设、文化建设创新发展能力的重要战略媒体，其出版内容质量和学术影响力的评价既是学界关注的焦点，也是出版管理的重大课题。长期以来，国际国内一直在不断探索科学评价人文社会科学学术期刊质量和学术影响力的理论与方法。尽管以引证计量为主的定量评价方法存在某些不足，而且出现了过度延伸其适用范围，甚至单纯地“以数论刊、以刊论文”等不正常现象，但由于期刊总被引频次、期刊影响因子（JIF）等主要统计指标的重要意义和统计规律的客观性，使其迄今仍是人们普遍接受的学术期刊评价手段。在我国现行期刊出版管理体制之下，这种评价对学术期刊的资源优化配置、出版质量和水平的提升、国际品牌打造，乃至使其做大做强尤为重要。

《中国学术期刊网络出版总库》作为国家“十一五”重大出版工程，聚集了全国各学科绝大多数学术期刊。为了更好地发挥这一成果的作用，我公司与清华大学图书馆联合成立了中国科学文献计量评价研究中心，连续19年对中国学术期刊进行了统计分析和定量评价工作。评价成果《中国学术期刊影响因子年报（人文社会科学）》（刊号：CN11-9130/G；ISSN1673-8144，简称《年报》），作为正式电子期刊出版。

2015年起，《年报》发布了反映期刊学术影响力的综合评价指标——学术期刊影响力指数（CI），将总被引频次和影响因子二者结合起来考量，以及反映期刊量效关系的综合指标——学术期刊量效指数（JMI），并对每个学科期刊按照影响力指数（CI）排序，按期刊数量等分为4个区（Q1、Q2、Q3、Q4），更全面准确地反映期刊学术状况。此外，《年报》依旧发布了期刊影响因子、总被引频次、被引期刊数、被引半衰期、互引指数、引用期刊数、引用半衰期、可被引文献量、基金论文比、平均引文数、Web即年下载率、总下载量等一系列评价指标。

过去，受传统评价理念、数据采集能力和技术方法等方面的限制，期刊计量评价指标的设计和统计方法往往带有诸多主观因素。譬如在引证计量评价中，统计源文献只用期刊，不计学位论文、会议论文等其它文献，总体上低估了我国人文社科期刊的影响力水平；忽视不同层次人文社会科学研究的相互关系，重基础、轻应用，在计量基础研究类期刊被引频次的统计源中不全面引入应用研究类期刊，在计量应用研究类期刊被引频次的引文统计源期刊中基本排除了工作研究类期刊，不仅忽略了基础研究成果的应用效果和应用研究与工作实践

对基础研究的反馈导向作用，而且助长了人们“重理论、轻实践”的倾向；再比如，不明确引证计量评价适用的期刊范围、引文统计源期刊的内容和数据质量，重指标数据大小、轻指标质量高低，使计量指标偏离了自身的适用性和应有的客观性。由这些主观倾向形成的计量评价结果，总体上难以形成对我国人文社科类学术期刊内容质量和学术影响力的客观分析与评估，也不利于学术期刊的管理和发展。

在全面研究学术期刊、博硕士学位论文、会议论文等各类文献对学术期刊文献的引证规律基础上，《年报》自2010年起建立了由上述各类文献组成的复合统计源文献体系，应用了不同研究层次类型文献的引证规律，提出了一套创新的期刊影响因子（简称JIF）指标体系，设计了各项指标的规范化统计框架，并制定了我国第一个公开的期刊评价指标统计标准——《〈中国学术期刊影响因子年报〉数据统计规范》。每年《年报》发布前，由我国多位著名文献计量学专家和标准化研究专家组成的专家组对《年报》进行数据鉴定和评价结果的评审，保证了《年报》的质量。

《年报》是按年度连续出版的电子期刊。为便于使用，我公司印制了本书作为《年报(2021版)》的内容概要，《年报》全部内容见该光盘期刊或它的网络版。网络版中的各项指标都可以链接其来源文献，用户可以通过这些链接对期刊进行定性评价和更多角度的排序与定量分析。

本书主要内容为统计年2020年度的“期刊影响力指数与影响因子”、“各类计量指标”、“人文社科类影响因子、被引频次及可被引文献量”三类表格。各类表格均按学科列出期刊名单，并按影响力指数降序排列，各表中期刊的序号相同。查找某期刊的指标时，可先按期刊学科类型在目录中找到学科名称，查出该刊序号，即可在任一表中按序号查到该刊的相关数据。

《年报》在诸多方面采用了新的计量评价方法，限于研制者的知识水平，难免出现不当甚至错误之处，有些问题还需要进一步探讨。我们诚挚欢迎期刊文献计量研究工作者、期刊编辑出版和管理工作者对《年报》提出宝贵意见和建议。

《中国学术期刊（光盘版）》电子杂志社有限公司
中国科学文献计量评价研究中心
清华大学图书馆

2021年9月

目 录

研制说明

1. 概述	I
1.1 研制目的与意义	I
1.2 《年报》概要结构与特点	I
2. 期刊影响力综合评价指标——期刊影响力指数（CI）	II
2.1 定义	III
2.2 统计方法	IV
2.2.1 统计源文献	IV
2.2.2 他引频次、他引影响因子	IV
2.2.3 量效指数（Journal Mass Index, 简称 JMI）	IV
2.2.4 JMI 对 CI 的修正	V
2.3 期刊分区方法	V
2.4 说明与讨论	VI
3. 影响因子指标体系	VI
3.1 复合类指标	VI
3.1.1 复合总被引	VI
3.1.2 复合影响因子	VI
3.1.3 复合他引影响因子	VI
3.1.4 复合 5 年影响因子	VII
3.1.5 复合即年指标	VII
3.2 综合类指标	VII
3.2.1 综合总被引	VII
3.2.2 综合影响因子	VII
3.2.3 综合他引影响因子	VII
3.2.4 综合 5 年影响因子	VIII
3.2.5 综合即年指标	VIII
3.3 人文社科影响因子指标	VIII
3.3.1 人文社科影响因子	VIII
3.3.2 人文社科即年指标	VIII
4. 其他计量指标	VIII
4.1 出版指标	IX
4.1.1 可被引文献量	IX

4.1.2 可被引文献比	IX
4.1.3 基金论文比	IX
4.1.4 平均引文数	IX
4.2 引证指标.....	IX
4.2.1 引用半衰期	IX
4.2.2 被引半衰期	X
4.2.3 引用期刊数	X
4.2.4 被引期刊数	X
4.2.5 他引总引比	X
4.2.6 互引指数	X
4.3 网络传播指标.....	X
4.3.1 Web 即年下载率	X
4.3.2 总下载量	XI
5. 引文统计源期刊的遴选标准	XI
5.1 人文社科类期刊的研究层次.....	XI
5.2 自然科学与工程技术类期刊的研究层次.....	XI
5.3 统计源期刊遴选原则及方法.....	XII
5.3.1 统计源期刊遴选原则	XII
5.3.2 统计源期刊遴选方法	XIII
5.4 学位论文、会议论文统计源的遴选原则.....	XIV
5.5 英文刊统计源说明.....	XIV
6. 《年报》数据分析	XIV
6.1 统计源文献组成.....	XIV
6.2 来源期刊组成.....	XIV
6.3 被评价期刊组成.....	XV
6.4 引文数据组成.....	XV
6.5 学术不端检测.....	XV
6.6 评价数据分析.....	XV
6.6.1 人文社科期刊被引频次类指标均值及年度增长率	XV
6.6.2 人文社科期刊影响因子类指标均值及年度增长率	XVI
6.6.3 人文社科期刊其他指标均值及年度增长率	XVI

第一部分：期刊影响力指数及影响因子（统计年：2020 年）

A/K 综合性人文、社会科学	1
A 马克思主义哲学	16

B(除 B84,B9) 哲学	17
B84 心理学	17
B9 宗教	18
C(除 C8,C93,C95) 社会学	18
C8 统计学	19
C93 管理学	19
C95 民族学	20
D(D0,D2,D4,D6) 中国政治	21
D(D035.3,D523.3,D631) 公安学	25
D(D1,D3,D5,D7, D8) 世界政治	26
D9 法律	27
E 军事	30
F 经济科学综合	31
F0 经济学理论	33
F11/F17(除 F12) 世界各国经济	33
F12 中国经济	34
F20/F29(除 F23,F25,F27,F293.33) 经济计划与管理	35
F23 会计 ; 审计	36
F27 企业经济	37
F3 农业经济	37
F4 工业经济	38
F7(除 F713.8,F719) 贸易经济	40
F719,F713.8,F293.33,F25,F49,F5,F6 流通与服务	41
F81 财政	41
F82/F84 货币 / 金融、银行 / 保险	42
G0,G1,G24,G26 文化与博物馆学	43
G2(除 G24,G25,G26,G27) 信息与新闻出版学	44
G25,G35 图书馆学 ; 情报学	45
G27 档案学	47
G3(除 G35) 科学学与科研事业	47
G4/G7 教育	48
G8 体育	55
H 语言文字	56
I 文学	58
J 艺术	59

K(除 K85,K86,K87,K88,K9) 历史	61
K85,K86,K87,K88 考古学	62
K9,P9 人文、经济地理	62

第二部分：各类计量指标（统计年：2020 年）

A/K 综合性人文、社会科学	63
A 马克思主义哲学	78
B(除 B84,B9) 哲学	79
B84 心理学	79
B9 宗教	80
C(除 C8,C93,C95) 社会学	80
C8 统计学	81
C93 管理学	81
C95 民族学	82
D(D0,D2,D4,D6) 中国政治	83
D(D035.3,D523.3,D631) 公安学	87
D(D1,D3,D5,D7, D8) 世界政治	88
D9 法律	89
E 军事	92
F 经济科学综合	92
F0 经济学理论	95
F11/F17(除 F12) 世界各国经济	95
F12 中国经济	95
F20/F29(除 F23,F25,F27,F293.33) 经济计划与管理	96
F23 会计；审计	97
F27 企业经济	98
F3 农业经济	99
F4 工业经济	100
F7(除 F713.8,F719) 贸易经济	101
F719,F713.8,F293.33,F25,F49,F5,F6 流通与服务	102
F81 财政	103
F82/F84 货币 / 金融、银行 / 保险	104
G0,G1,G24,G26 文化与博物馆学	105
G2(除 G24,G25,G26,G27) 信息与新闻出版学	106
G25,G35 图书馆学；情报学	107

G27 档案学	108
G3(除 G35) 科学学与科研事业	109
G4/G7 教育	110
G8 体育	117
H 语言文字	118
I 文学	120
J 艺术	121
K(除 K85,K86,K87,K88,K9) 历史	123
K85,K86,K87,K88 考古学	124
K9,P9 人文、经济地理	124

第三部分：人文社科类影响因子、被引频次及可被引文献量（统计年：2020 年）

A/K 综合性人文、社会科学	125
A 马克思主义哲学	141
B(除 B84,B9) 哲学	141
B84 心理学	142
B9 宗教	142
C(除 C8,C93,C95) 社会学	143
C8 统计学	144
C93 管理学	144
C95 民族学	145
D(D0,D2,D4,D6) 中国政治	145
D(D035.3,D523.3,D631) 公安学	150
D(D1,D3,D5,D7,D8) 世界政治	151
D9 法律	152
E 军事	155
F 经济科学综合	156
F0 经济学理论	158
F11/F17(除 F12) 世界各国经济	159
F12 中国经济	159
F20/F29(除 F23,F25,F27,F293.33) 经济计划与管理	160
F23 会计；审计	161
F27 企业经济	162
F3 农业经济	163
F4 工业经济	164

F7(除 F713.8,F719) 贸易经济·····	165
F719,F713.8,F293.33,F25,F49,F5,F6 流通与服务 ·····	166
F81 财政 ·····	167
F82/F84 货币 / 金融、银行 / 保险 ·····	168
G0,G1,G24,G26 文化与博物馆学 ·····	169
G2(除 G24,G25,G26,G27) 信息与新闻出版学 ·····	170
G25,G35 图书馆学 ; 情报学 ·····	171
G27 档案学 ·····	173
G3(除 G35) 科学学与科研事业 ·····	173
G4/G7 教育 ·····	174
G8 体育·····	182
H 语言文字 ·····	183
I 文学·····	185
J 艺术 ·····	186
K(除 K85,K86,K87,K88,K9) 历史 ·····	188
K85,K86,K87,K88 考古学 ·····	189
K9,P9 人文、经济地理 ·····	189
附录:《中国学术期刊影响因子年报》2021 年数据鉴定结果 ·····	191

研制说明

1. 概述

1.1 研制目的与意义

在普遍意义上，学术期刊（以下简称“期刊”）的影响力一般是指期刊在一定时期内发表的学术研究成果，在某段时间里促进相关学术研究与应用之发展的能力。这种能力本源上产生于文献的学术价值与应用价值的大小，但也受该段时间内社会对其价值的认知水平与认同程度、期刊内容的多样性、学科发展程度，以及期刊自身及其相关渠道的传播与扩散能力等诸多因素制约，所以对其作出客观、准确的定性分析和评价是非常复杂而困难的。

然而，用文献计量学指标反映人文社科期刊对知识创新的影响，对总体评估人文社科期刊的学术质量、宏观考量人文社科期刊的办刊定位与出版策略依然具有非常重要的参考意义。在各学科知识创新日渐加速、跨学科研究日趋普遍、创新成果大量涌现、人文社科期刊出版定位与时俱进、文献出版方式日呈多样化及知识传播速度日益加快的背景之下，在期刊的影响因子（JIF）基础上，探索可以较为全面反映学术期刊质量和影响力的综合指标，越来越受到学术界的重视。

《中国学术期刊影响因子年报（人文社会科学）2021 版》（下简称《年报》）力求反映人文社科研究创新与人文社科文献出版的上述趋势和特点，旨在客观、全面、规范、准确地报道人文社科期刊的影响力指数、影响因子、被引频次、可被引文献量、下载率等期刊计量统计指标，并提供这些计量指标的文献统计来源信息，为人文社科期刊的发展提供参考。

1.2 《年报》概要结构与特点

《年报》概要主要包括三个部分。第一部分列出统计年为 2020 年的期刊影响力指数、所在分区及主要影响因子，第二部分是该年度各刊的其他各类计量指标值，第三部分给出人文社科类影响因子、可被引文献量与被引频次。各部分均按学科将期刊分组，并按影响力指数降序排列，以便查阅和比较分析。

为保证各项指标统计的准确性，《年报》研制过程严格遵循了《〈中国学术期刊影响因子年报〉基础数据统计规范》（下简称《数据统计规范》）。附录收录了专家对 2020 年度基础数据的测试验收结果。

为实现上述研制目标，《年报》采用的统计分析方法体现了如下八个特点：

（1）《年报》发布综合评价指标“**影响力指数（CI）**”，选取最具代表性的两个评价指标——总被引频次和影响因子，投射到“期刊影响力排序空间”，采用向量平权计算得到的综合指标。该评价指标兼顾了期刊质量、历史、规模等因素，利用“期刊量效指数（JMI）”修正个别期刊发文量大影响因子低的特殊奇异现象。《年报》对每个学科期刊按照影响力指数（CI）排序，并按期刊数量等分为 4 个区（Q1、Q2、Q3、Q4），更加客观地反映期刊学术影响力的相对水平。

（2）为了反映人文社科期刊对跨学科研究的影响，《年报》将统计源期刊扩展到了科技期刊，与人

文社科类统计源期刊一起总称为综合统计源期刊，并相应定义了“综合影响因子”。扩展统计源期刊，对客观反映某些人文社科期刊的学术影响力很重要。

(3) 我国每年出版的博硕士学位论文、会议论文对国内期刊的引用次数与综合统计源期刊相当，且这两类文献中的许多论文内容发表在国外期刊和会议上，无法从国内统计源期刊中获得其对国内期刊的引用信息。无论从文献学术水平还是从引文总量考虑，如果不考虑这部分引文统计源文献，显然不能如实反映我国人文社科期刊的学术影响力水平。《年报》在综合统计源期刊基础上增加了我国部分博、硕士学位论文与会议论文，与综合统计源期刊一起合称为复合统计源文献，并由此定义了“复合影响因子”。博硕士学位论文、会议论文类统计源文献的遴选方法见《数据统计规范》。

(4) 人文社科研究具有按理论研究、应用研究、工作实践等研究层次逐层演进的特点。工作实践类文献引用应用研究类文献较多，是人文社科类期刊计量评价必不可少的统计源。

(5) 《年报》认为，引文统计中计入学术不端文献的引用与被引用会损害计量指标的评价作用。为此，《年报》根据目前的学术不端文献鉴别能力在《数据统计规范》中制定了相关统计原则，尽可能排除了严重疑似抄袭、一稿多发文献的引用和被引。

(6) 如果各项计量指标统计数值的准确性差，不但影响指标排序，而且会对期刊学术影响力形成错误评价，不利于期刊自身发展。为此，《数据统计规范》明确规定了计量期刊载文量、可被引文献量、不计被引文献量、引文与被引频次等指标的统计源文献基础数据的规范化标著精度，使各项计量指标的统计误差得到了有效控制。

(7) 期刊在网上的下载量与下载率是衡量期刊学术影响力、调整办刊定位的重要参考依据。通过规范化统计，本期《年报》给出了各人文社科期刊在“中国知网”于统计年的总下载量和即年下载率。

(8) 《年报》同时还配发了网络服务产品，包括“中国学术期刊国际国内影响力统计分析数据库”、“个刊影响力统计分析数据库”等，详尽提供了各刊参考文献、引证文献、下载频次、资助基金项目、出版时滞、学术不端检测指标，并对期刊进行了出版内容结构、稿件质量、作者、地区、机构等办刊要素的统计分析，为各刊评价、调整办刊策略、提高期刊质量提供了决策参考。

2. 期刊影响力综合评价指标——期刊影响力指数(CI)

统计某个年度内出版的某些源文献引证期刊的次数，可以在统计学意义上反映期刊在该统计年度产生的影响力。简单而常用的计量指标有期刊的总被引频次(TC，广延量，评价对象为期刊已发表的所有文献)、影响因子(IF，强度量，评价对象为期刊在统计年之前两年发表的文献)、即年指标(强度量，评价对象为期刊在统计年发表的文献)等。

显然，上述指标的评价对象是期刊在不同时期发表的文献，且评价角度、计量方法各不相同，任一指标都不能全面反映期刊的影响力。期刊评价中片面强调其中某个指标，都会导致期刊出现片面发展倾向，甚至引发期刊的学术不端行为，干扰期刊正常发展。因此，人们一直希望找到一个综合反映期刊影响力的计量指标。然而，过去这方面的工作总是试图将TC、IF等指标先验地假设为同一线性空间的可加标量，按一组人为设定的权重参数拟合为一个“综合指标”，而未注意区分这些指标的内禀属性，得到的期刊排序结果也难以给予合理的解释。

我们在2013年首次提出了一种综合评价学术期刊影响力的方法，连续多年应用于“中国最具国际影

响力学术期刊”的遴选，基本原理、计算方法和结果得到了国内外学术界和期刊界的基本认可。

2.1 定义

定义 1: 期刊影响力排序空间

在某种可比较大小的期刊范围内（同一学科内）将 TC、IF 分别归一化处理为 tc、if，并按其大小进行期刊排序，即可在排序意义上将 TC、IF 映射到一个 2 维空间，称为“期刊影响力排序空间”。

定义 2: 期刊影响力等位线

在“期刊影响力排序空间”内，定义影响力最大的期刊为 (1,1)，各刊与之的距离为 $R = \sqrt{(1-A)^2 + (1-B)^2}$ ，期刊影响力相等的点连成的线即为期刊影响力等位线。显然，等位线就是以 (1,1) 为圆心的圆弧，见图 1。

定义 3: 期刊影响力指数 (CI)

学术期刊影响力指数 (Academic Journal Clout Index, 简称 CI)，是反映一组期刊中各刊影响力大小的综合指标，它是将期刊在统计年的总被引频次 (TC) 和影响因子 (IF) 双指标进行组内线性归一后向量平权计算所得的数值，用于对组内期刊排序。

CI 的计算公式为：

$$CI = \sqrt{2} - \sqrt{(1-A)^2 + (1-B)^2} \quad (1)$$

$$\text{其中 } A = \frac{IF_{\text{个刊}} - IF_{\text{组内最小}}}{IF_{\text{组内最大}} - IF_{\text{组内最小}}} \quad A \in [0,1]$$

$$B = \frac{TC_{\text{个刊}} - TC_{\text{组内最小}}}{TC_{\text{组内最大}} - TC_{\text{组内最小}}} \quad B \in [0,1]$$

CI 的几何意义如下：



图 1 期刊影响力指数 CI 示意图

如图1所示，(0, 0)代表影响因子和总被引频次均为0的期刊。右上角的点(1, 1)代表影响因子和总被引频次均为最大值的组内“影响力最大期刊”。以(1, 1)为原点画圆弧，弧线即影响力等位线，弧线上的各点表示其CI值大小相等的期刊。分布在弧线左下方的点对应的期刊其相对影响力小于分布于弧线右侧的期刊。可以形象地看到，期刊的CI值越大，该刊距组内“影响力最大期刊”的差距越小。

2.2 统计方法

2.2.1 统计源文献

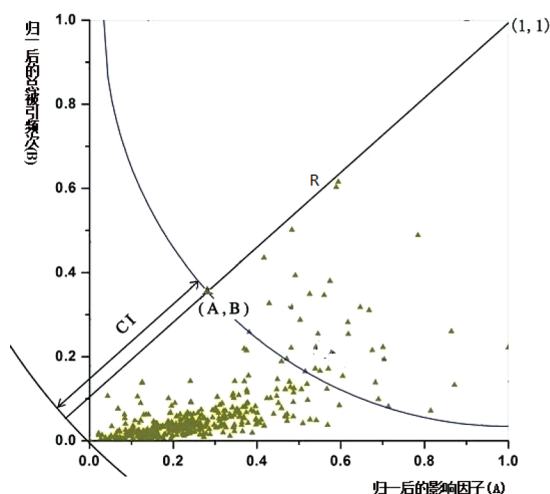
为了突出反映期刊对中高端学术研究的影响力，计算构成CI的TC、IF时，选用了《年报》中各学科期刊综合他引影响因子排名前60%的期刊，以及博士论文和会议论文，不包括硕士论文。

2.2.2 他引频次、他引影响因子

为了体现公平计量，CI计算中，TC为总他引频次、IF为他引影响因子。

2.2.3 量效指数 (Journal Mass Index, 简称 JMI)

通常情况下，期刊影响因子高、声誉好会吸引作者投稿，稿源充足的情况下，该刊的发文量逐渐增大，发展为量效齐升的品牌期刊，反之亦然。因此期刊发文量与影响因子之间可能存在一定关系。经过研究，我们提出了期刊量效指数 (Journal Mass Index, 简称 JMI) —— 一个反映影响因子与发文量关系的指数。

从CI示意图中可以看出，CI等位线对单一指标的一般性奇异行为具有较好抑制效果，但对特殊奇异现象，特别是单纯为追求大TC盲目扩大发文量而降低学术质量的情况，抑制效果尚不理想，这种情况干扰了CI排序的公正性。为了解决这个问题，我们引入了量效指数(JMI)，用以消除这种奇异性造成的影响。

量效指数(JMI)是某刊影响因子与该刊影响因子对应的发文量的比值，意义是平均每篇文献对该刊影响因子的贡献值。定义为：

$$JMI = \frac{\text{某刊影响因子}}{\text{该刊影响因子对应的发文量}} \quad (2)$$

JMI越小表示发文规模很大而效用不高，也就是平均每篇文章对该刊影响因子的贡献值很小。为了全面反映期刊的量效关系，JMI计算中采用了《年报》公布的复合影响因子，为方便使用，发布的JMI均乘以1000。根据《年报》，人文社科期刊JMI均值为6.730，80%的期刊的JMI范围在0.404-17.343之间。如图2所示，横坐标为JMI分段，间隔0.05，纵坐标为这个分段的期刊数。



图 2 JMI 区段分布图

2.2.4 JMI 对 CI 的修正

《年报》对量效指数低于阈值的期刊的 CI 进行了修正。JMI 阈值分别是取 JMI 最小的 5% 的人文社科期刊临界值，如果其可被引文献量大于平均可被引文献量，则对其 TC 所占权重进行修正。修正前 CI 中的 TC 和 IF 的权重比例为 1: 1，修正后 TC 权重根据 JMI 大小分别降低至 0.2~0.05。具体调整办法为：

$$CI = \sqrt{2} - \sqrt{(1-A)^2 + (1-k \times B)^2} \quad (3)$$

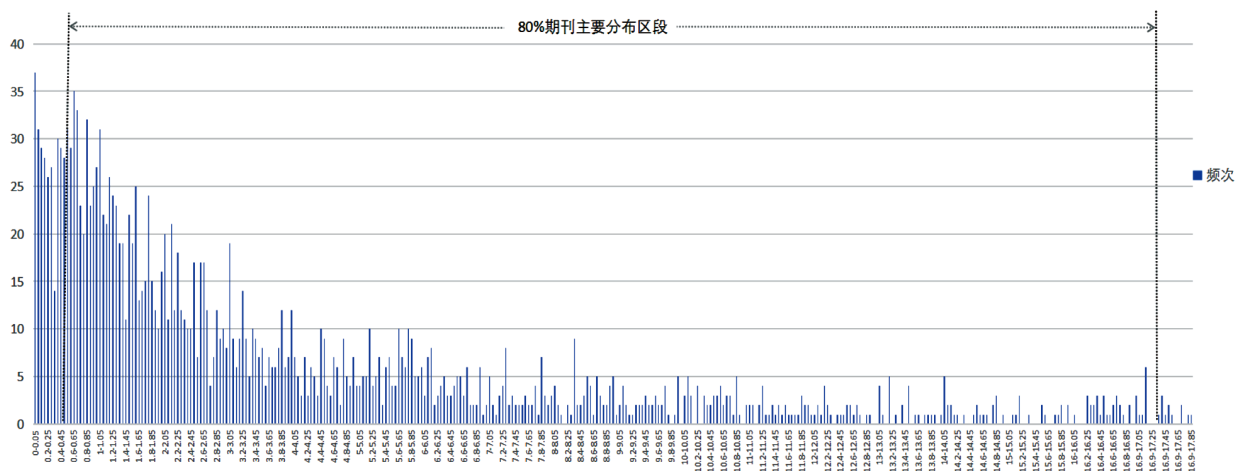
其中 k 为他引频次调整系数。按 JMI 大小将期刊分为三档，TC 权重调整系数分别为该档期刊 JMI 均值与所有期刊 JMI 均值的比值。各档 JMI 指数对应权重具体数据如下：

表 1 JMI 调整区间及其他引频次调整系数

	取值区间	他引频次调整系数 (k)	调整期刊数
社 科	(0.05 ~ 0.172]	0.2	78
	(0.025 ~ 0.05]	0.1	28
	≤ 0.025	0.05	12

2.3 期刊分区方法

《年报》分区选择“影响力指数 (CI)”这一综合指标为依据，对每个学科期刊按影响力指数 (CI) 降序排列，依次按期刊数量平均划分为 4 个区，即 Q1、Q2、Q3、Q4。Q1 区为本学科 CI 指数排名前 25%

的期刊。该指标可以更客观地反映了期刊的学术影响力水平在本学科刊群中所处的相对位置。

2.4 说明与讨论

我们引入了一种可较全面反映期刊学术影响力的指数 CI, 可以给出某学科期刊的影响力排序, 并以此指标进行分区, 虽能一定程度反映期刊学术影响力, 但不能直接用于评价期刊上论文的内容质量。另请注意, CI 是在一组期刊内定义的, 只可用于组内期刊排序, 不可用于跨组比较。如需跨组比较, 应将不同的组定义为一个组, 重新计算 CI 值。

本报告利用 JMI 对 118 种社科期刊的 CI 进行了修正, 如有不妥, 请批评指正。

CI 定义中只采用了 TC、IF, 未考虑其他计量指标, 如即年指标、半衰期等, 进一步的研究尚在进行之中, 请有关专家提出宝贵建议。

3. 影响因子指标体系

《年报》从不同计量评价角度提出了复合影响因子、综合影响因子、人文社科影响因子等一系列指标。为了进一步反映期刊引证的客观性, 《年报》还计算了各类他引影响因子, 从而构成了多角度计量评价期刊的影响因子指标体系, 有关定义如下:

3.1 复合类指标

复合统计源由期刊统计源、博硕士学位论文统计源、会议论文统计源构成, 基于该统计源的计量指标称为复合类指标。

3.1.1 复合总被引

复合总被引是指某期刊自创刊以来发表的全部可被引文献在统计年被复合统计源引用的总次数。

3.1.2 复合影响因子

复合影响因子 (U-JIF) 是指某期刊前两年发表的可被引文献在统计年被复合统计源引用总次数与该期刊在前两年内发表的可被引文献总量之比。计算公式为:

$$U-JIF = \frac{\text{某期刊前两年发表的可被引文献在统计年被复合统计源文献引用的总次数}}{\text{该刊前两年发表的可被引文献总量}}$$

3.1.3 复合他引影响因子

复合他引影响因子是指某期刊前两年发表的可被引文献在统计年被该期刊之外的复合统计源引用总

次数与该期刊在前两年内发表的可被引文献量总量之比。

3.1.4 复合 5 年影响因子

复合 5 年影响因子是指某期刊前五年发表的可被引文献在统计年被复合统计源引用的总次数与该期刊在前五年内发表的可被引文献总量之比。计算公式为：

$$U\text{-JIF5} = \frac{\text{某期刊前五年发表的可被引文献在统计年被复合统计源引用总次数}}{\text{该期刊在前五年内发表的可被引文献总量}}$$

3.1.5 复合即年指标

复合即年指标是指某期刊在统计年发表的可被引文献在统计年被复合统计源引用的总次数与该期刊当年发表的可被引文献总量之比。

3.2 综合类指标

综合统计源是指期刊类统计源，既包括人文社科类理论研究型、应用研究型、工作实践型期刊，也包括引证人文社科期刊的科技类基础研究型、技术研究型、技术开发型、研究层次综合型期刊。基于综合统计源的计量指标称为“综合类指标”。

3.2.1 综合总被引

综合总被引是指某期刊自创刊以来发表的全部可被引文献在统计年被综合统计源引用的总次数。

3.2.2 综合影响因子

综合影响因子（MS-JIF）是指某期刊前两年发表的可被引文献在统计年被综合统计源引用的总次数与该期刊在前两年内发表的可被引文献总量之比。计算公式为：

$$MS\text{-JIF} = \frac{\text{该期刊前两年发表的可被引文献在统计年被期刊综合统计源文献引用的总次数}}{\text{该期刊前两年发表的可被引文献总量}}$$

3.2.3 综合他引影响因子

综合他引影响因子是指某期刊前两年发表的可被引文献在统计年被该期刊之外的综合统计源引用的总次数与该期刊在前两年内发表的可被引文献总量之比。

3.2.4 综合5年影响因子

综合5年影响因子（MS-JIF5）是指某期刊前五年发表的可被引文献在统计年被综合统计源引用的总次数与该期刊在前五年内发表的可被引文献总量之比。计算公式为：

$$\text{MS-JIF5} = \frac{\text{某期刊前五年发表的可被引文献在统计年被综合统计源引用总次数}}{\text{该期刊前五年内发表的可被引文献总量}}$$

3.2.5 综合即年指标

综合即年指标是指某期刊在统计年发表的可被引文献在统计年被综合统计源引用的总次数与该期刊当年发表的可被引文献总量之比。

3.3 人文社科影响因子指标

人文社科统计源期刊包括人文社会科学类基础研究型、应用研究型、工作研究型期刊，基于人文社科统计源期刊计量的指标称为“人文社科影响因子指标”。

3.3.1 人文社科影响因子

人文社科影响因子（SS-JIF）是指：以人文社科统计源期刊计算，被评价期刊前两年发表的可被引文献在统计年的被引用总次数与该期刊在前两年内发表的可被引文献总量之比。计算公式为：

$$\text{SS-JIF} = \frac{\text{该期刊前两年发表的可被引文献在统计年被人文社科统计源期刊引用的总次数}}{\text{该期刊前两年发表的可被引文献总量}}$$

3.3.2 人文社科即年指标

人文社科即年指标是指某期刊在统计年发表的可被引文献在统计年被人文社科统计源期刊引用的总次数与该期刊当年发表的可被引文献总量之比。

4. 其他计量指标

《年报》概要第二部分还发布其他各类计量指标，从其他角度反映期刊的办刊规模、影响力、传播力等特征。

4.1 出版指标

4.1.1 可被引文献量

可被引文献是指可能被学术创新文献引证的一次发表文献。可被引文献量是指某期刊在指定时间范围内发表的可被引文献的总篇数。不计被引文献是指被学术创新文献引证的可能性很小的文献、二次发表文献、与引证计量评价无关的文献，包括叙事抒情、介绍、科普资料、转载、摘登、摘译、作品、设计方案广告、题要、资讯、信息、通知、启事，导读性、介绍性卷首（刊首语），照片、图片、参考资料等。

载文量是指某一期刊在指定时间范围内刊载的各种文体形式文献的总数，等于可被引文献量与不计被引文献量之和。

《年报》第三部分列出了各期刊统计年及统计年前两年的可被引文献量。基于不同统计源，《年报》给出了复合统计源引用频次、综合统计源引用频次、人文社科类统计源期刊引用频次。

4.1.2 可被引文献比

可被引文献比是某期刊在指定时间范围内发表的可被引文献量与载文量之比。

4.1.3 基金论文比

基金论文比是某期刊在指定时间范围内发表各类基金资助的论文占全部可被引文献的比例。

4.1.4 平均引文数

平均引文数是指某期刊在统计年发表文献的篇均参考文献量。

4.2 引证指标

引证指标以影响因子、即年指标为代表，此外还包括引用半衰期、被引半衰期、引用期刊数、被引期刊数、他引总引比、互引指数等指标，用于反映期刊在引用与被引过程中产生的影响力。

4.2.1 引用半衰期

将某期刊在统计年引用的全部文献从统计年起依出版时间倒序排列，依次累加引用次数至该期刊总引用次数的 $1/2$ ，所对应引文的出版时间至统计年的年数即为该期刊的引用半衰期。

4.2.2 被引半衰期

将某期刊在统计年被期刊引用的全部文献从统计年起依出版时间倒序排列，依时间顺序累加被引次数至该期刊总被引频次的 1/2，所对应的被引文献出版时间至统计年的年数即为该期刊的被引半衰期。

4.2.3 引用期刊数

引用期刊数是指某期刊在统计年引用的期刊种数。

4.2.4 被引期刊数

被引期刊数是指在统计年引证某期刊的期刊种数。

4.2.5 他引总引比

他引总引比是某期刊在统计年被该期刊之外的期刊引用的总次数与总被引频次之比。

4.2.6 互引指数

定义：将统计年引用某期刊的期刊按引用该刊的次数由大到小排列累加该期刊被引次数，累加被引次数至该刊被引总次数的 50% 所对应的期刊数称为**期刊被引集中度**，其中被引用的文献是该期刊在统计年前两年出版的。

定义：某学科**期刊平均被引集中度**为该学科期刊被引集中度的算术平均值。

互引指数是某刊的被引集中度与该刊所属学科的平均被引集中度之比，用于分析某期刊被引期刊分布广度的合理性。

4.3 网络传播指标

网络传播指标反映期刊在互联网上的传播情况，包括 Web 即年下载率与总下载量。《年报》只统计了各期刊在“中国知网”的下载量。本报告发布的下载量基于中国知网 (www.cnki.net) 中心网站服务器、海外镜像站点服务器、国内各镜像站点服务器上的所有下载日志。按照每天同一用户、使用同一 IP 地址、同一次登录后下载同一文献只计算一次的规则进行了数据清洗，从而有效地避免了各类多线程下载软件造成的误差，更好地反映用户使用的真实情况。

4.3.1 Web 即年下载率

Web 即年下载率是指在统计年某期刊出版并在“中国知网”发布的文献被当年全文下载的总篇次与

该期刊当年出版上网发布的文献总数之比。

4.3.2 总下载量

某期刊由“中国知网”网络出版的文献在统计年被全文下载的总篇次。

5. 引文统计源期刊的遴选标准

引文统计源是期刊引证计量评价指标数据的统计来源文献，简称统计源。

5.1 人文社科类期刊的研究层次

《年报》根据人文社科期刊的研究层次确定统计源范围。列入统计源的期刊有：

(1) 理论研究型：刊登 50% 以上理论研究论文的期刊。

人文社会科学的理论研究是为了探索社会现象和精神现象的本质与一般规律，发现和开拓新的领域，提出新学说、新论点、新论据，目的在于提高人类的知识水平或综合认识能力，它既包含不以任何特定应用为目的的基础理论研究，也包含有一定应用背景的理论探讨。在表 3 中，研究层次栏以“1”表示此类期刊。

(2) 应用研究型：刊登 50% 以上应用研究论文的期刊。

人文社会科学的应用研究是运用基础研究的成果，按照社会、经济发展的需要，提出或制定某一新的计划、对策、体制、系统、秩序等，目的在于解决某一具体的社会经济问题，是理论与实践直接结合的过程，可为实际部门提供可操作的依据。包括政策研究、行业研究、管理研究、业务研究等。在表 3 中，研究层次栏以“2”表示此类期刊。

(3) 工作实践型：刊登 50% 以上工作实践类论文的期刊。

人文社会科学的工作实践型是多为描述性的或记述性的文献，如对政府部门工作规划、对地方经济社会发展概况的描述或企事业单位管理经验的简单分析及记述，以及个人业务当中的经验小结和感悟等，这类文献对相关用户人群相关工作提供一手资料或有直接启发意义。与前两类研究层次相比，这些文章是直接实践经验总结或工作规划或布署。在表 3 中，研究层次以“3”表示此类期刊。

(4) 研究层次综合型：刊登上述各研究层次文献的比例差别不明显的期刊。在表 3 中，研究层次以“m”表示此类期刊。

5.2 自然科学与工程技术类期刊的研究层次

为统计人文社科期刊对科技研究的影响，《年报》在复合统计源、综合统计源中引入了如下 3 个研究层次类型的科技期刊。

(1) 基础研究型：发表基础与应用基础研究、同层次高级科普文献 50% 以上。

基础研究是对自然现象及其规律的探索，通过观察、实验和理论研究，发现新现象、新事实，提出或验证新假说，创立或完善新定理、定律、理论和学说，而不以专门或具体的应用为目的。应用基础研究是在一定应用背景下所进行的理论探讨，研究的目的是为了揭示被研究对象的规律、原理等。

(2) 技术研究型：发表技术与工程学研究、技术商评及同层次高级科普文献 50% 以上。

技术研究一般具有一定的实用目的，针对某些要解决的特定问题进行研究，解决的是具有方向性、明确性的技术问题，而不考虑生产的具体条件、产品的具体规格和型号。工程学研究是关于由人、原材料、机器设备等组成的综合系统的设计和设置等方面的理论研究。

(3) 技术开发型：发表技术开发、工程设计层次文献 50% 以上。

技术开发是运用基础与应用基础研究、技术研究和工程学研究成果进行的开发新产品、新工艺、新材料的活动，是把科学技术潜在的生产能力转化为直接生产能力的过程。工程设计是基于工程学的思想和方法，在各个学科领域范围内，将人员、机器、材料、能源、信息汇集起来，以促使一项工业活动能够得到有效地顺利进行的实践性研究。

5.3 统计源期刊遴选原则及方法

5.3.1 统计源期刊遴选原则

为了更全面更科学地反映期刊的学术影响力，《年报》对我国正式出版的期刊和学术性集刊进行遴选，最终确定约 4900 种统计源期刊。统计源期刊名单见《年报》光盘和网站 www.cnki.net 的《中国学术期刊国际国内影响力统计分析数据库》主页。遴选原则如下：

(1) 统计源期刊来自于我国正式公开发刊（拥有国家批准正式出版的 CN 刊号）的期刊、学术性集刊。

(2) 根据《中国图书馆分类法》，统计源期刊设立 99 个学科，并在此基础上增设“综合性人文、社会科学”、“自然科学与工程技术综合”、“工程技术综合”、“医药卫生综合”、“农业科学综合”、“经济科学综合”6 个综合学科，共 105 个学科。

(3) 统计源期刊应全面覆盖各学科领域，不排除被引用次数较少、创刊不久但具有学科和专业特色的期刊。

(4) 统计源期刊中不包括以下期刊：

- 1) 引文著录很少或著录很不规范的期刊；
- 2) 刊登严重疑似学术不端文献数量较多或比例较高的期刊；
- 3) 单纯追求发文数量，刊登低水平重复文献较多的期刊；
- 4) 过度自引或明显“同盟”互引的期刊；
- 5) 非原创或非学术类期刊：纪实报道、信息资讯类、作品类、科普与大众文化类、政报公报类、教

辅资料类、文摘类等；

6) 脱期超过3个月的期刊；

(5) 不计入统计源的文献：

1) 疑似学术不端文献：包括剽窃、伪造、篡改、不当署名、一稿多投、重复发表、拆分发表等；在现有技术条件下，不收录与发表在先的论文的文字重复度大于40%而未注明引用的文献；

2) 重复发表文献：如果发表在期刊上的论文与发表的会议论文或学位论文文字重复度大于40%且同一作者，则只收录发表在期刊的文献，对应的会议论文和学位论文为重复发表文献不做来源文献；

3) 资料、导读性综述文献：指以导读为目的，列出近期发表的某学科领域大部分相关研究文献目录为主要内容的文献不做来源文献；

4) 增刊：增刊上发表的论文均不做来源文献。

(6) 统计源期刊总量控制在全国学术性期刊总数的60%左右，分学科根据该学科期刊总数、期刊影响力、地区代表性、期刊学科特色等综合因素遴选确定。

5.3.2 统计源期刊遴选方法

统计源遴选主要采用文献计量学的方法，以定量数据为主，期刊遴选的统计数据来自于近三年评价指标。

(1) 评价指标

总被引频次、影响因子、他引影响因子、量效指数(JMI)。

(2) 遴选方法

遴选期刊采用迭代法逐步缩小来源刊范围。各项指标初次计算是以符合遴选原则的所有期刊作为统计源，计算各项指标具体数值后，依据期刊他引影响因子对期刊进行学科内排序，剔除量效指数(JMI)小于临界值的期刊后，再按学科剔除末尾期刊。再以新的统计源期刊，重新计算相关指标，并依据上述过程再次进行筛选。重复以上流程的数次筛选之后，直到各学科的来源期刊数达到相应期刊数量上限，最终确定统计源期刊名单。

(3) 新创办的期刊(创办不足五年的期刊)

根据新创办期刊的特点，以上述指标作为参考，对比相关学科内其他期刊学术特色与办刊质量，并结合我国人文社科与科学技术的发展方向，评估其期刊学术价值。

(4) 英文版期刊

英文版期刊同中文版期刊分开遴选，方法流程同上述规则，根据学科特点以及英文版期刊的数量确定各学科英文版期刊的比例。

5.4 学位论文、会议论文统计源的遴选原则

博硕士学位论文、会议论文统计源文献分别选自《中国博士学位论文全文数据库》、《中国优秀硕士学位论文全文数据库》、《中国重要会议论文全文数据库》在统计年出版的论文，其中排除了以下三类论文：

- (1) 在统计年及次年上半年内网络下载频次为零的硕士学位论文；
- (2) 严重疑似抄袭的博硕士学位论文、会议论文；
- (3) 与作者在期刊上发表的论文内容基本雷同的博硕士学位论文和会议论文。

5.5 英文刊统计源说明

在《年报》的评价体系中，英文期刊的影响因子普遍要低于同水平中文期刊的影响因子，这主要是由于《年报》的统计源为国内期刊，而中文刊目前仍是国内学者开展研究、撰写论文不可替代的主要参考资料。为了更加全面、客观的评估期刊跨语言、跨地区的国际学术影响力，我们在《世界学术期刊影响力指数年报》中同时选取了国际、国内优秀期刊作为统计源，既统计了同一个统计源当中国际期刊引用中国期刊的频次，也统计了中国期刊引用国际期刊的频次。此外，《中国英文学术期刊国际国内引证报告》也采用了合并国际、国内期刊统计源的方法，专门针对我国英文学术期刊开展评价。英文刊也可参考以上两个报告中的评价指标与数据。

6. 《年报》数据分析

6.1 统计源文献组成

统计源文献由学位论文、会议论文、期刊论文三部分组成，共计约 130.8 万篇文献。

(1) 学位论文：22.1 万篇，其中硕士学位论文 18.9 万篇，博士学位论文 3.2 万篇；

(2) 会议论文：7.7 万篇；

(3) 期刊论文：101.0 万篇，其中科学与工程 76.1 万篇，人文社会科学 26.6 万篇；期刊 4900 种，其中科学与工程 3309 种；人文社会科学 1680 种。

6.2 来源期刊组成

来源期刊共计 4900 种，其中科学与工程基础研究类统计源期刊 2834 种，技术研究类统计源期刊 3309 种，人文社会科学统计源期刊 1680 种。

4659 种来源期刊与去年重合，调整出 242 种期刊，调入 241 种期刊。在来源引文总量保持基本不变

的原则下，进一步提高来源期刊的质量。

6.3 被评价期刊组成

被评学术期刊 6099 种，自然科学与工程技术共 3966 种，其中基础研究类期刊 1319 种，技术研究类期刊 2098 种，人文社会科学期刊共 2256 种。

近三年可被引文献 465.6 万篇，2020 年可被引文献量 150.9 万篇，其中科技 104.6 万篇，人文社科 49.9 万篇。

6.4 引文数据组成

引文数据包括期刊论文、学位论文、会议论文引用我国 8000 多种期刊的数量，共计约 1463 万条，比去年增 2.09%。

(1) 期刊引文 718.8 万条，其中科技期刊的引文 557.8 万条，人文社科期刊的引文 172.7 万条，比去年增 5.24%；

(2) 学位论文引文总计 716.3 万条，其中博士论文引文 120.1 万条，硕士论文引文 596.2 万条；

(3) 会议论文 27.7 万条，比去年减 18.53%。

6.5 学术不端检测

期刊综合统计源排除 2733 篇、学位论文统计源排除 81 篇、会议统计源排除 1367 篇疑似学术不端文献。共计剔除了 19.9 万条引文和被引，剔除后总被引频次的下降 0.76%，影响因子下降 0.74%。

6.6 评价数据分析

6.6.1 人文社科期刊被引频次类指标均值及年度增长率

复合总被引		复合他引总被引		被各类统计源引用频次刊均值			
刊均值	同比增长	刊均值	同比增长	期刊	会议	博士	硕士
2050	2.09%	1997	2.04%	733	38	188	1104

6.6.2 人文社科期刊影响因子类指标均值及年度增长率

复合影响因子		复合他引影响因子		复合即年指标		期刊综合影响因子		期刊综合他引影响因子		期刊综合即年指标	
刊均值	同比增长	刊均值	同比增长	刊均值	同比增长	刊均值	同比增长	刊均值	同比增长	刊均值	同比增长
1.278	15.76%	1.206	15.85%	0.235	19.90%	0.714	17.24%	0.642	17.58%	0.203	37.16%

6.6.3 人文社科期刊其他指标均值及年度增长率

可被引文献量		基金论文比		他引总引比		Web 即年下载率		总下载量(万次)	
刊均值	同比增长	刊均值	同比增长	刊均值	同比增长	刊均值	同比增长	刊均值	同比增长
221	-9.43%	0.58	11.54%	0.95	-	216	19.91%	18.67	3.43%

《中国学术期刊(光盘版)》电子杂志社有限公司
 中国科学文献计量评价研究中心
 清华大学图书馆
 2021年9月

期刊影响力指数 及影响因子



期刊影响力指数及影响因子

序号	刊名	影响力指数 CI 值	复合 总被 引	复合类					期刊 综合 总被 引	期刊综合类				分区
				影响 因子	影响因 子排序	他引 影响 因子	5年影 响因 子	即年 指标		影响 因子	他引 影响 因子	5年影 响因 子	即年 指标	
A/K 综合性人文、社会科学														
1	中国社会科学	1414.214	24251	11.715	1/626	11.573	12.473	1.297	13010	8.795	8.653	8.127	1.288	Q1
2	学术月刊	326.756	6422	2.662	26/626	2.616	2.08	0.413	2982	2.074	2.027	1.336	0.385	Q1
3	中国人民大学学报	320.855	6271	4.19	6/626	4.171	4.089	0.479	2316	2.498	2.478	2.037	0.383	Q1
4	开放时代	316.626	4239	2.93	17/626	2.817	3.081	0.915	2596	2.423	2.31	2.272	0.873	Q1
5	武汉大学学报(哲学社会科学版)	297.347	4380	4.939	3/626	4.93	4.187	1.348	1698	2.676	2.667	1.977	1.141	Q1
6	南京社会科学	281.447	7454	2.858	19/626	2.829	2.723	0.569	2833	1.697	1.667	1.289	0.508	Q1
7	新疆师范大学学报(哲学社会科学版)	276.004	3197	6.593	2/626	6.5	4.047	3.816	1406	3.143	3.049	1.787	3.25	Q1
8	中国农业大学学报(社会科学版)	273.26	3021	4.66	4/626	4.553	4.214	0.357	1480	2.987	2.881	2.304	0.314	Q1
9	探索与争鸣	260.49	5234	2.291	39/626	2.198	2.183	0.65	2778	1.736	1.643	1.324	0.617	Q1
10	社会科学	254.983	7031	2.395	33/626	2.359	2.131	0.53	2797	1.416	1.38	1.086	0.465	Q1
11	北京大学学报(哲学社会科学版)	238.461	5986	1.995	57/626	1.973	2.208	0.258	2301	1.272	1.25	1.132	0.204	Q1
12	社会科学战线	231.307	7440	1.615	91/626	1.576	1.272	0.315	2867	0.934	0.895	0.612	0.261	Q1
13	浙江社会科学	229.74	6089	2.346	35/626	2.312	2.317	0.406	2338	1.301	1.267	1.051	0.309	Q1
14	西南民族大学学报(人文社科版)	217.54	8407	1.985	59/626	1.919	1.572	0.528	3105	1.131	1.064	0.744	0.428	Q1
15	华中师范大学学报(人文社会科学版)	214.047	5582	2.609	27/626	2.557	2.613	0.414	2009	1.498	1.447	1.211	0.362	Q1
16	中国地质大学学报(社会科学版)	207.546	3087	3.989	8/626	3.911	3.482	0.224	1216	2.073	1.994	1.594	0.224	Q1
17	社会科学研究	205.05	4465	2.41	32/626	2.37	1.948	0.449	1660	1.44	1.399	0.92	0.384	Q1
18	吉林大学社会科学学报	204.441	4235	2.756	22/626	2.748	2.475	0.628	1488	1.256	1.248	1.046	0.496	Q1
19	求索	203.203	5971	2.581	28/626	2.419	1.329	0.828	1767	1.545	1.383	0.577	0.716	Q1
20	河海大学学报(哲学社会科学版)	193.42	1679	3.629	10/626	3.522	2.676	0.228	710	2.34	2.233	1.303	0.228	Q1
21	中州学刊	188.553	6250	1.948	63/626	1.915	1.772	0.194	2345	1.125	1.092	0.819	0.184	Q1
22	山东大学学报(哲学社会科学版)	186.13	3328	3.284	14/626	3.265	2.754	0.635	1088	1.637	1.619	1.125	0.471	Q1
23	西安交通大学学报(社会科学版)	185.324	2744	3.385	13/626	3.303	2.638	1.634	1092	1.744	1.662	1.16	1.194	Q1
24	江苏社会科学	182.428	5068	2.042	54/626	1.994	1.809	0.617	1907	1.087	1.039	0.82	0.517	Q1
25	山东社会科学	182.173	6562	1.889	68/626	1.87	1.803	0.366	2068	0.97	0.951	0.722	0.274	Q1
26	甘肃社会科学	179.369	4612	2.374	34/626	2.296	1.447	0.326	1642	1.303	1.225	0.675	0.315	Q1
27	江西社会科学	179.085	7480	1.66	88/626	1.635	1.343	0.364	2248	0.813	0.787	0.523	0.302	Q1
28	学习与探索	179.018	5122	1.508	104/626	1.496	1.443	0.44	1954	0.855	0.843	0.662	0.419	Q1
29	学术论坛	178.046	4955	2.443	31/626	2.394	1.546	0.281	1430	1.293	1.244	0.575	0.27	Q1
30	北京工业大学学报(社会科学版)	177.452	1335	3.992	7/626	3.836	2.603	1.361	582	2.344	2.188	1.321	1.098	Q1
31	学术研究	175.403	5443	1.417	119/626	1.391	1.323	0.226	2051	0.801	0.776	0.656	0.208	Q1
32	北京师范大学学报(社会科学版)	174.497	6362	2.149	49/626	2.124	2.522	0.287	1875	1.284	1.258	1.238	0.195	Q1
33	重庆大学学报(社会科学版)	173.441	3318	3.862	9/626	3.775	2.575	1.823	1169	1.651	1.564	1.031	1.25	Q1
34	北京理工大学学报(社会科学版)	168.085	3129	3.428	12/626	3.328	2.608	0.486	1132	1.708	1.608	1.121	0.394	Q1
35	太平洋学报	166.724	2198	3.126	15/626	2.718	2.277	0.724	1128	2.126	1.718	1.279	0.673	Q1
36	思想战线	164.914	3460	1.868	69/626	1.817	1.619	0.324	1385	1.283	1.233	0.962	0.297	Q1
37	贵州社会科学	164.728	5137	1.689	83/626	1.642	2.039	0.322	1913	1.027	0.98	0.836	0.311	Q1
38	江海学刊	162.065	4318	1.444	113/626	1.412	1.425	0.328	1626	0.924	0.892	0.731	0.284	Q1

期刊影响力指数及影响因子 续表 1

序号	刊名	影响力指数 CI 值	复合 总被 引	复合类					期刊 综合 总被 引	期刊综合类				分区
				影响 因子	影响因 子排序	他引 影响 因子	5年影 响因 子	即年 指标		影响 因子	他引 影响 因子	5年影 响因 子	即年 指标	
39	学海	160.419	3617	1.543	97/626	1.5	1.838	0.269	1488	1.032	0.989	0.954	0.263	Q1
40	复旦学报(社会科学版)	160.16	3693	1.685	84/626	1.667	1.722	0.204	1385	0.926	0.907	0.808	0.177	Q1
41	西北大学学报(哲学社会科学版)	159.54	2862	2.665	25/626	2.602	1.638	0.921	1019	1.552	1.489	0.753	0.802	Q1
42	华中科技大学学报(社会科学版)	158.439	2702	2.54	29/626	2.498	2.086	0.568	1019	1.302	1.26	0.985	0.474	Q1
43	浙江学刊	157.544	3605	1.937	64/626	1.915	1.515	0.397	1338	1.129	1.107	0.718	0.314	Q1
44	南京大学学报(哲学·人文科学·社会科学版)	156.168	3203	2	56/626	1.966	1.858	0.13	1178	1.148	1.114	0.886	0.104	Q1
45	浙江大学学报(人文社会科学版)	154.974	4442	1.505	105/626	1.481	2.101	0.078	1541	0.916	0.893	0.996	0.078	Q1
46	厦门大学学报(哲学社会科学版)	154.241	3456	2.127	50/626	2.094	2.006	0.411	1175	1.123	1.09	0.905	0.358	Q1
47	清华大学学报(哲学社会科学版)	154.01	3307	1.626	90/626	1.621	2.164	0.283	1408	0.995	0.99	1.18	0.239	Q1
48	吉首大学学报(社会科学版)	150.174	2477	2.285	40/626	2.257	1.797	0.477	927	1.411	1.383	0.94	0.383	Q1
49	西南大学学报(社会科学版)	149.31	3943	2.283	41/626	2.195	1.866	0.508	1282	1.307	1.219	0.932	0.443	Q1
50	华南师范大学学报(社会科学版)	148.167	3117	2.21	45/626	2.199	1.742	0.734	1082	1.266	1.255	0.841	0.564	Q1
51	上海大学学报(社会科学版)	145.671	1924	2.806	21/626	2.746	2.207	0.431	645	1.537	1.478	1.036	0.415	Q1
52	东南学术	140.06	3155	1.803	76/626	1.767	1.562	0.712	1187	1.027	0.991	0.702	0.615	Q1
53	西北师大学报(社会科学版)	139.47	2767	2.272	42/626	2.23	1.744	0.673	952	1.324	1.282	0.872	0.602	Q1
54	东北师大学报(哲学社会科学版)	139.063	4536	2.175	47/626	2.135	1.492	0.386	1323	0.868	0.828	0.549	0.31	Q1
55	浙江工商大学学报	138.628	1249	2.973	16/626	2.926	1.907	0.221	482	1.617	1.57	0.831	0.174	Q1
56	暨南学报(哲学社会科学版)	138.602	3452	2.221	43/626	2.205	1.82	0.323	1095	1.053	1.038	0.697	0.25	Q1
57	陕西师范大学学报(哲学社会科学版)	138.194	2806	2.326	37/626	2.228	1.569	0.385	1042	1.415	1.317	0.846	0.323	Q1
58	学术界	137.781	3971	1.437	114/626	1.396	1.015	0.227	1477	0.817	0.776	0.464	0.212	Q1
59	广东社会科学	137.78	3026	1.745	79/626	1.729	1.604	0.353	1196	1.009	0.994	0.749	0.288	Q1
60	内蒙古社会科学	137.238	2615	1.965	62/626	1.925	1.303	0.351	1029	1.217	1.177	0.658	0.286	Q1
61	大连理工大学学报(社会科学版)	135.574	2020	2.82	20/626	2.745	2.416	0.63	710	1.395	1.32	0.983	0.457	Q1
62	南开学报(哲学社会科学版)	134.824	2794	2.029	55/626	2.029	2.077	0.276	1046	1.043	1.043	0.982	0.241	Q1
63	四川大学学报(哲学社会科学版)	134.815	2682	2.123	51/626	2.091	1.885	0.491	1040	1.198	1.165	0.885	0.395	Q1
64	南京师大学报(社会科学版)	132.669	3235	1.92	67/626	1.879	1.695	0.805	1026	1.075	1.035	0.749	0.667	Q1
65	东岳论丛	132.398	4589	1.275	141/626	1.254	1.354	0.315	1556	0.723	0.702	0.556	0.244	Q1
66	天津社会科学	132.365	3184	1.242	143/626	1.227	1.321	0.323	1179	0.797	0.781	0.65	0.26	Q1
67	河南社会科学	132.125	3638	1.981	60/626	1.951	1.519	0.328	1266	0.986	0.955	0.631	0.27	Q1
68	中南民族大学学报(人文社会科学版)	130.167	3985	1.75	78/626	1.673	1.553	0.284	1428	0.934	0.857	0.668	0.254	Q1
69	苏州大学学报(哲学社会科学版)	127.892	3539	1.853	70/626	1.842	2.084	0.137	1068	0.925	0.913	0.807	0.122	Q1
70	华东师范大学学报(哲学社会科学版)	127.669	2640	1.837	72/626	1.81	1.648	0.333	985	0.964	0.937	0.789	0.222	Q1
71	人文杂志	127.627	3038	1.374	124/626	1.328	1.189	0.587	1278	0.871	0.825	0.608	0.551	Q1
72	湖北社会科学	127.612	4982	1.547	96/626	1.536	1.425	0.102	1506	0.669	0.658	0.538	0.086	Q1
73	重庆社会科学	126.676	2657	2.484	30/626	2.39	1.615	0.326	950	1.213	1.119	0.667	0.259	Q1
74	江汉论坛	126.351	4001	1.265	142/626	1.244	1.161	0.12	1320	0.613	0.591	0.481	0.116	Q1
75	四川轻化工大学学报(社会科学版)	125.033	1019	3.521	11/626	3.451	2.152	0.444	279	1.718	1.648	0.775	0.333	Q1
76	南京审计大学学报	125.011	2244	4.504	5/626	4.459	4.031	0.5	502	1.652	1.607	1.111	0.318	Q1

期刊影响力指数及影响因子 续表 2

序号	刊名	影响力指数 CI 值	复合 总被 引	复合类					期刊 综合 总被 引	期刊综合类				分区
				影响 因子	影响因 子排序	他引 影响 因子	5年影 响因 子	即年 指标		影响 因子	他引 影响 因子	5年影 响因 子	即年 指标	
77	深圳大学学报(人文社会科学版)	122.683	2093	2.082	53/626	2.005	1.42	0.626	768	1.285	1.208	0.697	0.566	Q1
78	求是学刊	122.391	2487	1.808	75/626	1.795	1.411	0.39	799	0.926	0.913	0.581	0.276	Q1
79	云南师范大学学报(哲学社会科学版)	122.075	2286	1.51	103/626	1.405	1.509	0.449	966	1.138	1.033	0.867	0.439	Q1
80	东北大学学报(社会科学版)	121.786	2047	2.746	24/626	2.708	2.149	0.484	670	1.227	1.189	0.791	0.337	Q1
81	云南社会科学	121.588	2919	1.668	87/626	1.639	1.393	0.517	1116	0.939	0.911	0.639	0.448	Q1
82	云南民族大学学报(哲学社会科学版)	121.444	2509	2.174	48/626	2.138	1.638	0.568	950	1.182	1.146	0.763	0.496	Q1
83	福建论坛(人文社会科学版)	120.409	4022	1.309	138/626	1.292	1.138	0.393	1454	0.72	0.704	0.504	0.353	Q1
84	南京工业大学学报(社会科学版)	119.56	957	2.75	23/626	2.612	1.868	0.517	399	1.517	1.379	0.911	0.397	Q1
85	社会科学辑刊	119.047	3098	1.516	102/626	1.513	1.218	0.413	1045	0.727	0.724	0.537	0.391	Q1
86	中山大学学报(社会科学版)	118.875	3333	1.2	151/626	1.18	1.278	0.345	1209	0.684	0.664	0.605	0.302	Q1
87	上海交通大学学报(哲学社会科学版)	117.254	1666	2.101	52/626	1.919	1.793	0.593	672	1.275	1.094	0.918	0.523	Q1
88	江淮论坛	117.241	2609	1.67	85/626	1.631	1.386	0.331	1013	1.047	1.008	0.66	0.293	Q1
89	河北学刊	115.76	3532	1.23	147/626	1.206	1.163	0.192	1236	0.713	0.689	0.552	0.14	Q1
90	文史哲	114.445	2475	1.13	159/626	1.116	0.979	0.351	932	0.685	0.671	0.55	0.286	Q1
91	广西社会科学	114.314	4870	1.191	153/626	1.174	1.055	0.091	1518	0.577	0.56	0.406	0.091	Q1
92	湖南师范大学社会科学学报	114.107	2841	1.612	93/626	1.582	1.592	0.336	847	0.907	0.878	0.643	0.248	Q1
93	湖南农业大学学报(社会科学版)	112.491	1662	2.341	36/626	2.293	2.159	0.25	666	1.228	1.18	1.04	0.206	Q1
94	国外社会科学	112.309	2678	1.421	117/626	1.328	1.146	0.482	932	0.836	0.744	0.625	0.471	Q1
95	湖南社会科学	111.901	3429	1.975	61/626	1.938	1.574	0.209	1047	0.919	0.882	0.588	0.178	Q1
96	河南师范大学学报(哲学社会科学版)	111.782	2770	1.573	94/626	1.534	1.185	0.278	812	0.896	0.857	0.523	0.23	Q1
97	福建师范大学学报(哲学社会科学版)	111.705	2492	1.93	66/626	1.885	1.456	0.606	819	1.057	1.013	0.668	0.532	Q1
98	东南大学学报(哲学社会科学版)	110.565	3011	1.66	88/626	1.649	1.846	0.165	886	0.859	0.848	0.784	0.132	Q1
99	中国高校社会科学	109.801	1772	1.933	65/626	1.918	1.683	0.223	623	0.985	0.969	0.771	0.202	Q1
100	北京交通大学学报(社会科学版)	108.108	1764	2.906	18/626	2.862	2.699	0.77	562	1.362	1.319	1.07	0.607	Q1
101	广西民族大学学报(哲学社会科学版)	107.493	3338	1.239	146/626	1.178	1.134	0.193	1359	0.779	0.718	0.603	0.186	Q1
102	上海师范大学学报(哲学社会科学版)	106.685	2252	1.841	71/626	1.791	1.542	0.188	720	0.965	0.915	0.646	0.188	Q1
103	安徽大学学报(哲学社会科学版)	106.566	2048	1.706	82/626	1.601	1.339	0.273	731	1.078	0.972	0.688	0.212	Q1
104	兰州学刊	106.331	3781	1.436	115/626	1.41	1.091	0.443	1181	0.686	0.66	0.44	0.371	Q1
105	中央民族大学学报(哲学社会科学版)	105.545	2423	1.323	137/626	1.284	1.112	0.378	1044	0.836	0.797	0.642	0.351	Q1
106	四川师范大学学报(社会科学版)	102.368	2189	1.836	73/626	1.777	1.389	0.271	776	1.039	0.98	0.668	0.22	Q1
107	社会科学家	101.961	4549	1.278	140/626	1.238	1.184	0.073	1368	0.703	0.663	0.467	0.07	Q1
108	北京社会科学	101.179	2406	1.348	135/626	1.34	1.442	0.182	939	0.812	0.805	0.678	0.146	Q1
109	中南大学学报(社会科学版)	100.645	2565	1.614	92/626	1.547	1.411	0.272	836	0.825	0.758	0.587	0.248	Q1
110	学术交流	100.552	4433	1.113	161/626	1.091	0.894	0.032	1130	0.476	0.454	0.315	0.032	Q1
111	宁夏社会科学	99.495	2406	1.463	111/626	1.404	1.1	0.232	923	0.852	0.793	0.505	0.202	Q1
112	湘潭大学学报(哲学社会科学版)	98.573	2948	1.462	112/626	1.445	1.419	0.199	950	0.713	0.697	0.57	0.167	Q1
113	兰州大学学报(社会科学版)	98.411	2582	1.478	109/626	1.466	1.389	0.174	844	0.818	0.806	0.585	0.174	Q1
114	湖南大学学报(社会科学版)	97.057	2352	1.787	77/626	1.697	1.44	0.336	754	0.921	0.831	0.578	0.273	Q1

期刊影响力指数及影响因子 续表3

序号	刊名	影响力指数 CI 值	复合 总被 引	复合类					期刊 综合 总被 引	期刊综合类				分区
				影响 因子	影响因 子排序	他引 影响 因子	5年影 响因 子	即年 指标		影响 因子	他引 影响 因子	5年影 响因 子	即年 指标	
115	郑州大学学报(哲学社会科学版)	96.548	2841	1.369	126/626	1.353	1.106	0.081	890	0.671	0.654	0.449	0.081	Q1
116	江西师范大学学报(哲学社会科学版)	94.568	1719	1.531	98/626	1.432	1.185	0.174	619	1.049	0.951	0.623	0.165	Q1
117	华东理工大学学报(社会科学版)	92.356	1904	1.993	58/626	1.912	1.969	0.271	573	1.101	1.02	0.808	0.243	Q1
118	湖北大学学报(哲学社会科学版)	91.189	2160	1.418	118/626	1.404	1.087	0.617	726	0.778	0.764	0.481	0.551	Q1
119	河南大学学报(社会科学版)	88.924	2450	1.477	110/626	1.444	1.304	0.281	729	0.674	0.64	0.49	0.234	Q1
120	湖南科技大学学报(社会科学版)	88.254	1944	1.734	81/626	1.711	1.181	0.248	633	0.904	0.88	0.487	0.228	Q1
121	中国社会科学评价	88.126	335	1.359	129/626	1.301	1.393	0.132	236	1.029	0.971	0.978	0.132	Q1
122	北京联合大学学报(人文社会科学版)	85.249	1026	2.308	38/626	2.158	2.197	0.393	391	1.142	0.992	0.872	0.304	Q1
123	山西大学学报(哲学社会科学版)	84.809	1959	1.352	131/626	1.347	1.113	0.29	638	0.681	0.676	0.501	0.22	Q1
124	首都师范大学学报(社会科学版)	84.224	2872	1.196	152/626	1.176	1.289	0.137	771	0.665	0.645	0.496	0.121	Q1
125	青海社会科学	83.894	2219	1.23	147/626	1.216	1.131	0.375	851	0.716	0.702	0.512	0.288	Q1
126	江苏大学学报(社会科学版)	83.111	1089	1.818	74/626	1.811	1.075	0.318	364	0.993	0.986	0.518	0.227	Q1
127	辽宁大学学报(哲学社会科学版)	82.335	2049	1.67	85/626	1.625	1.195	0.122	625	0.774	0.728	0.463	0.084	Q1
128	贵州师范大学学报(社会科学版)	80.433	1141	1.172	154/626	1.158	0.791	0.243	454	0.809	0.795	0.451	0.214	Q1
129	广州大学学报(社会科学版)	80.381	1893	1.131	158/626	1.11	1.011	0.539	604	0.735	0.714	0.428	0.528	Q1
130	中国社会科学院研究生院学报	78.946	1987	1.55	95/626	1.538	1.299	0.19	585	0.643	0.632	0.417	0.19	Q1
131	南通大学学报(社会科学版)	78.171	1317	1.355	130/626	1.336	0.933	0.294	501	0.773	0.754	0.436	0.275	Q1
132	河北大学学报(哲学社会科学版)	76.349	2221	1.49	108/626	1.446	1.296	0.103	697	0.811	0.767	0.551	0.075	Q1
133	北京林业大学学报(社会科学版)	75.558	899	1.436	115/626	1.355	1.25	0.093	400	1.018	0.936	0.73	0.07	Q1
134	同济大学学报(社会科学版)	75.254	1620	1.119	160/626	1.099	1.227	0.24	527	0.636	0.616	0.535	0.227	Q1
135	湖北民族大学学报(哲学社会科学版)	71.958	1558	1.374	124/626	1.3	0.795	0.408	578	0.774	0.7	0.36	0.398	Q1
136	广西大学学报(哲学社会科学版)	71.08	1397	1.351	132/626	1.302	1.05	0.075	445	0.793	0.743	0.496	0.068	Q1
137	西北工业大学学报(社会科学版)	70.717	656	1.241	144/626	1.204	0.78	0.222	249	0.833	0.796	0.425	0.222	Q1
138	中国海洋大学学报(社会科学版)	70.199	1570	1.41	120/626	1.332	1.213	0.403	570	0.717	0.639	0.543	0.312	Q1
139	哈尔滨工业大学学报(社会科学版)	69.615	1484	1.391	123/626	1.333	1.113	0.246	485	0.671	0.613	0.439	0.183	Q1
140	北京航空航天大学学报(社会科学版)	68.234	1361	1.527	99/626	1.512	1.189	0.172	475	0.672	0.656	0.458	0.142	Q1
141	南京医科大学学报(社会科学版)	64.918	1060	1.362	127/626	1.041	1.077	0.292	706	1.086	0.765	0.79	0.267	Q1
142	新疆社会科学	64.643	1170	1.059	169/626	1.038	0.764	0.047	487	0.557	0.536	0.339	0.038	Q1
143	华侨大学学报(哲学社会科学版)	64.405	1077	1.735	80/626	1.674	1.324	0.221	348	0.79	0.729	0.531	0.163	Q1
144	山东师范大学学报(人文社会科学版)	64.335	1794	0.946	182/626	0.928	0.817	0.235	456	0.566	0.548	0.393	0.188	Q1
145	学术探索	64.282	2831	0.93	185/626	0.917	0.94	0.215	802	0.312	0.299	0.283	0.18	Q1
146	中国矿业大学学报(社会科学版)	63.554	736	1.522	101/626	1.434	0.876	0.587	257	0.903	0.814	0.426	0.387	Q1
147	中南林业科技大学学报(社会科学版)	62.425	1555	2.188	46/626	1.478	1.813	0.289	634	1.554	0.844	0.909	0.267	Q1
148	安徽师范大学学报(人文社会科学版)	61.645	1509	1.095	163/626	1.082	0.877	0.175	517	0.573	0.56	0.403	0.158	Q1
149	齐鲁学刊	60.234	1843	0.725	212/626	0.694	0.606	0.087	570	0.412	0.38	0.278	0.087	Q1
150	西北民族大学学报(哲学社会科学版)	59.303	1490	0.91	188/626	0.886	0.76	0.368	593	0.476	0.452	0.376	0.304	Q1
151	济南大学学报(社会科学版)	58.952	930	1.144	156/626	1.12	0.789	0.275	317	0.673	0.649	0.381	0.209	Q1
152	北方民族大学学报(哲学社会科学版)	58.946	1231	1.083	165/626	0.997	0.815	0.3	567	0.654	0.568	0.431	0.264	Q1
153	重庆理工大学学报(社会科学版)	57.83	1772	1.362	127/626	1.061	0.901	0.259	693	0.816	0.515	0.419	0.241	Q1
154	广西师范大学学报(哲学社会科学版)	57.295	1592	0.86	190/626	0.82	0.757	1.028	505	0.52	0.48	0.343	1	Q1

期刊影响力指数及影响因子 续表 4

序号	刊名	影响力指数 CI 值	复合 总被 引	复合类					期刊 综合 总被 引	期刊综合类				分区
				影响 因子	影响因 子排序	他引 影响 因子	5年影 响因 子	即年 指标		影响 因子	他引 影响 因子	5年影 响因 子	即年 指标	
155	云南大学学报(社会科学版)	56.985	830	0.921	186/626	0.889	0.853	0.333	342	0.513	0.481	0.408	0.241	Q1
156	华南理工大学学报(社会科学版)	55.731	1093	1.494	106/626	1.413	1.171	0.293	330	0.75	0.669	0.458	0.213	Q1
157	南昌大学学报(人文社会科学版)	53.722	1547	0.951	180/626	0.908	0.836	0.049	430	0.481	0.438	0.324	0.037	Q2
158	江汉学术	53.411	946	1.228	150/626	1.152	0.981	0.577	324	0.609	0.533	0.404	0.449	Q2
159	天津师范大学学报(社会科学版)	51.865	1452	1.064	167/626	1.064	0.901	0.066	354	0.436	0.436	0.353	0.053	Q2
160	海南大学学报(人文社会科学版)	51.687	1222	1	175/626	0.967	0.922	0.127	401	0.535	0.502	0.395	0.095	Q2
161	新疆大学学报(哲学·人文社会科学版)	50.589	1279	0.849	192/626	0.824	0.774	0.216	492	0.453	0.429	0.362	0.171	Q2
162	山东科技大学学报(社会科学版)	50.451	744	1.349	133/626	1.32	0.92	0.256	249	0.604	0.574	0.358	0.192	Q2
163	重庆邮电大学学报(社会科学版)	50.345	1654	2.211	44/626	1.895	1.642	0.26	418	0.837	0.522	0.472	0.23	Q2
164	扬州大学学报(人文社会科学版)	50.241	1169	0.917	187/626	0.893	0.743	0.339	293	0.42	0.396	0.268	0.323	Q2
165	北京邮电大学学报(社会科学版)	49.529	1413	1.494	106/626	1.429	1.607	0.081	357	0.539	0.474	0.476	0.068	Q2
166	贵州民族大学学报(哲学社会科学版)	49.229	930	1.039	172/626	0.854	0.653	0.2	290	0.621	0.437	0.301	0.2	Q2
167	天府新论	49.228	1209	0.834	196/626	0.829	0.709	0.095	355	0.389	0.384	0.319	0.057	Q2
168	重庆工商大学学报(社会科学版)	47.377	1080	1.241	144/626	1.227	0.942	0.53	357	0.685	0.67	0.415	0.398	Q2
169	山西农业大学学报(社会科学版)	46.379	1062	1.349	133/626	1.323	0.818	0.122	309	0.545	0.519	0.272	0.122	Q2
170	天津大学学报(社会科学版)	46.305	1343	1.138	157/626	0.977	1.037	0.193	376	0.58	0.42	0.376	0.181	Q2
171	晋阳学刊	45.919	1306	0.705	219/626	0.684	0.673	0.137	443	0.35	0.329	0.288	0.103	Q2
172	电子科技大学学报(社科版)	45.729	1101	1.344	136/626	1.313	0.998	0.451	294	0.482	0.451	0.283	0.28	Q2
173	江苏师范大学学报(哲学社会科学版)	45.218	1327	0.77	206/626	0.765	0.626	0.111	374	0.465	0.46	0.267	0.111	Q2
174	延边大学学报(社会科学版)	44.065	990	1.062	168/626	1.024	0.684	0.214	248	0.438	0.4	0.241	0.155	Q2
175	武汉理工大学学报(社会科学版)	43.214	1673	0.81	201/626	0.8	0.783	0.138	453	0.331	0.321	0.254	0.092	Q2
176	杭州师范大学学报(社会科学版)	43.043	1293	0.693	225/626	0.648	0.59	0.333	400	0.358	0.313	0.246	0.281	Q2
177	江汉大学学报(社会科学版)	42.714	782	1.29	139/626	1.271	0.89	0.174	238	0.548	0.529	0.312	0.145	Q2
178	烟台大学学报(哲学社会科学版)	42.293	1081	0.987	178/626	0.98	0.965	0.096	307	0.382	0.375	0.311	0.082	Q2
179	武汉科技大学学报(社会科学版)	41.858	908	1.059	169/626	1.043	0.85	0.133	255	0.457	0.441	0.291	0.133	Q2
180	前沿	41.443	2807	0.522	265/626	0.518	0.424	0.052	476	0.217	0.212	0.096	0.043	Q2
181	西南交通大学学报(社会科学版)	40.629	1251	0.995	176/626	0.986	0.927	0.084	354	0.424	0.414	0.324	0.053	Q2
182	贵州大学学报(社会科学版)	40.259	974	0.709	217/626	0.687	0.608	0.229	327	0.4	0.378	0.249	0.205	Q2
183	黑龙江社会科学	39.934	1318	0.771	205/626	0.771	0.6	0.125	350	0.293	0.293	0.184	0.096	Q2
184	山西师大学报(社会科学版)	39.504	1919	0.624	235/626	0.615	0.58	0.313	422	0.252	0.244	0.185	0.229	Q2
185	长安大学学报(社会科学版)	39.374	611	1.407	121/626	1.352	0.876	0.2	197	0.491	0.435	0.292	0.183	Q2
186	南宁师范大学学报(哲学社会科学版)	38.161	1146	1.01	173/626	0.898	0.689	0.548	418	0.655	0.543	0.357	0.44	Q2
187	南海学刊	37.709	212	0.94	183/626	0.829		0.106	124	0.692	0.581		0.106	Q2
188	昆明理工大学学报(社会科学版)	36.386	944	1.1	162/626	1.035	1.062	0.156	275	0.471	0.406	0.34	0.111	Q2
189	开放学习研究	36.12	513	1.396	122/626	1.158	1.191	0.34	209	0.871	0.634	0.588	0.319	Q2
190	云南农业大学学报(社会科学)	34.845	786	1.087	164/626	1.06	0.727	0.176	308	0.52	0.492	0.317	0.122	Q2
191	社会工作与管理	34.726	1034	1.523	100/626	1.39	1.433	0.25	276	0.529	0.395	0.407	0.191	Q2
192	南京林业大学学报(人文社会科学版)	34.51	557	0.787	204/626	0.667	0.746	0.157	210	0.565	0.444	0.385	0.157	Q2
193	北方论丛	34.207	1250	0.421	320/626	0.418	0.371	0.161	312	0.188	0.184	0.119	0.138	Q2
194	南京理工大学学报(社会科学版)	33.648	761	0.97	179/626	0.936	0.677	0.202	229	0.458	0.424	0.283	0.146	Q2

期刊影响力指数及影响因子 续表5

序号	刊名	影响力指数 CI 值	复合 总被 引	复合类					期刊 综合 总被 引	期刊综合类				分区
				影响 因子	影响因 子排序	他引 影响 因子	5年影 响因 子	即年 指标		影响 因子	他引 影响 因子	5年影 响因 子	即年 指标	
195	华北电力大学学报(社会科学版)	33.422	864	0.838	195/626	0.833	0.616	0.031	241	0.41	0.405	0.236	0.031	Q2
196	中国石油大学学报(社会科学版)	33.318	851	1.066	166/626	0.832	0.805	0.179	313	0.556	0.321	0.35	0.167	Q2
197	浙江师范大学学报(社会科学版)	32.472	1345	0.503	275/626	0.492	0.569	0.128	302	0.218	0.208	0.2	0.116	Q2
198	自然科学史研究	30.879	756	0.318	391/626	0.288	0.489	0.03	367	0.227	0.197	0.321	0.03	Q2
199	西华大学学报(哲学社会科学版)	30.864	785	0.988	177/626	0.951	0.605	0.147	223	0.445	0.409	0.246	0.132	Q2
200	南京邮电大学学报(社会科学版)	30.705	552	1.162	155/626	1.14	1	0.094	149	0.449	0.426	0.334	0.094	Q2
201	河北师范大学学报(哲学社会科学版)	30.616	1198	0.3	406/626	0.3	0.41	0.088	309	0.163	0.163	0.173	0.069	Q2
202	长春师范大学学报	29.805	1879	0.422	319/626	0.406	0.31	0.084	645	0.207	0.191	0.126	0.077	Q2
203	科学经济社会	29.675	696	0.711	216/626	0.704	0.476	0.029	175	0.275	0.268	0.153	0.029	Q2
204	理论与现代化	28.998	983	0.615	237/626	0.61	0.543	0.103	252	0.235	0.23	0.168	0.051	Q2
205	国际社会科学杂志(中文版)	28.841	812	0.276	446/626	0.276	0.268	0.047	241	0.184	0.184	0.156	0.047	Q2
206	辽宁师范大学学报(社会科学版)	28.526	1445	0.737	209/626	0.717	0.67	0.114	279	0.198	0.178	0.178	0.073	Q2
207	长春大学学报	28.244	1367	0.519	266/626	0.513	0.41	0.06	491	0.267	0.261	0.175	0.035	Q2
208	福建农林大学学报(哲学社会科学版)	28.239	884	0.819	200/626	0.819	0.867	0.141	272	0.311	0.311	0.266	0.106	Q2
209	南京中医药大学学报(社会科学版)	28.099	436	0.696	224/626	0.67	0.631	0.214	229	0.482	0.455	0.359	0.179	Q2
210	山东农业大学学报(社会科学版)	28.096	633	0.821	198/626	0.761	0.722	0.053	214	0.402	0.342	0.312	0.043	Q2
211	北京科技大学学报(社会科学版)	28.078	1074	0.723	213/626	0.674	0.66	0.422	307	0.321	0.272	0.239	0.389	Q2
212	深圳社会科学	27.774	106	0.705	219/626	0.574		0.211	78	0.5	0.369		0.178	Q2
213	燕山大学学报(哲学社会科学版)	27.509	666	0.72	214/626	0.665	0.641	0.207	196	0.342	0.286	0.22	0.195	Q2
214	长江大学学报(社会科学版)	27.236	1267	0.536	259/626	0.48	0.381	0.016	342	0.315	0.258	0.16	0.016	Q2
215	理论界	27.107	1903	0.32	389/626	0.317	0.347	0.011	340	0.117	0.113	0.096	0.005	Q2
216	内蒙古大学学报(哲学社会科学版)	26.991	1055	0.388	344/626	0.379	0.393	0.065	298	0.189	0.18	0.147	0.054	Q2
217	社会科学论坛	26.969	1050	0.29	416/626	0.29	0.336	0.033	343	0.128	0.128	0.131	0.024	Q2
218	云梦学刊	26.788	674	0.505	274/626	0.486	0.316	0.19	216	0.266	0.248	0.128	0.143	Q2
219	浙江工业大学学报(社会科学版)	26.607	542	0.709	217/626	0.695	0.746	0.055	175	0.338	0.325	0.3	0.055	Q2
220	安徽农业大学学报(社会科学版)	26.566	902	0.609	239/626	0.587	0.595	0.066	269	0.314	0.292	0.242	0.066	Q2
221	北京化工大学学报(社会科学版)	26.518	412	0.793	203/626	0.786	0.581	0.048	134	0.393	0.386	0.246	0.016	Q2
222	长沙理工大学学报(社会科学版)	26.497	962	0.843	194/626	0.662	0.825	0.213	306	0.476	0.295	0.323	0.191	Q2
223	福州大学学报(哲学社会科学版)	26.416	805	0.62	236/626	0.615	0.534	0.02	224	0.254	0.249	0.184	0.02	Q2
224	大理大学学报	25.852	972	0.446	302/626	0.375	0.361	0.064	480	0.29	0.22	0.211	0.064	Q2
225	西藏大学学报(社会科学版)	25.416	657	0.525	262/626	0.479	0.487	0.069	337	0.351	0.306	0.256	0.06	Q2
226	南都学坛	25.061	1043	0.54	257/626	0.53	0.439	0.087	268	0.242	0.233	0.156	0.087	Q2
227	常州大学学报(社会科学版)	24.906	537	0.934	184/626	0.789	0.632	0.139	171	0.447	0.303	0.241	0.097	Q2
228	社科纵横	24.568	1699	0.444	303/626	0.44	0.329	0.03	355	0.152	0.148	0.083	0.027	Q2
229	青岛科技大学学报(社会科学版)	24.096	511	0.847	193/626	0.833	0.696	0.086	155	0.373	0.36	0.254	0.057	Q2
230	南华大学学报(社会科学版)	23.893	733	0.639	233/626	0.611	0.539	0.08	195	0.26	0.231	0.191	0.06	Q2
231	沈阳师范大学学报(社会科学版)	23.455	1284	0.645	231/626	0.628	0.422	0.127	269	0.245	0.228	0.135	0.091	Q2
232	Social Sciences in China	23.414	336	0.488	279/626	0.476	0.353	0.051	133	0.202	0.19	0.134	0.051	Q2
233	东北农业大学学报(社会科学版)	23.205	599	0.701	221/626	0.69	0.64	0.131	190	0.236	0.224	0.188	0.131	Q2
234	河北工业大学学报(社会科学版)	23.197	309	0.637	234/626	0.637	0.656	0.315	96	0.301	0.301	0.238	0.148	Q2

期刊影响力指数及影响因子 续表6

序号	刊名	影响力指数 CI值	复合 总被 引	复合类					期刊 综合 总被 引	期刊综合类				分区
				影响 因子	影响因 子排序	他引 影响 因子	5年影 响因 子	即年 指标		影响 因子	他引 影响 因子	5年影 响因 子	即年 指标	
235	新疆财经大学学报	23.115	227	0.822	197/626	0.795	0.649	0.281	61	0.342	0.315	0.204	0.25	Q2
236	成都大学学报(社会科学版)	22.941	754	0.51	272/626	0.486	0.402	0.135	225	0.288	0.264	0.173	0.112	Q2
237	河南工业大学学报(社会科学版)	22.755	547	0.821	198/626	0.784	0.539	0.038	174	0.44	0.404	0.215	0.038	Q2
238	重庆科技学院学报(社会科学版)	22.232	1852	0.463	293/626	0.459	0.35	0.056	383	0.183	0.178	0.095	0.049	Q2
239	西安电子科技大学学报(社会科学版)	22.224	944	0.598	242/626	0.576	0.842	0.015	221	0.288	0.265	0.279	0.015	Q2
240	城市学刊	21.73	631	0.539	258/626	0.516	0.427	0.058	165	0.272	0.249	0.154	0.048	Q2
241	合肥工业大学学报(社会科学版)	21.711	821	0.523	263/626	0.516	0.437	0.051	240	0.278	0.271	0.166	0.022	Q2
242	大连海事大学学报(社会科学版)	21.609	840	0.754	207/626	0.754	0.642	0.163	208	0.259	0.259	0.173	0.144	Q2
243	东方论坛	21.52	655	0.565	249/626	0.529	0.376	0.127	186	0.225	0.188	0.149	0.127	Q2
244	内蒙古农业大学学报(社会科学版)	21.452	1150	0.559	251/626	0.455	0.437	0.113	310	0.347	0.244	0.183	0.113	Q2
245	沈阳工业大学学报(社会科学版)	21.283	622	1.229	149/626	0.937	0.909	0.494	224	0.549	0.257	0.348	0.31	Q2
246	东疆学刊	21.178	501	0.401	333/626	0.38	0.451	0.029	111	0.153	0.131	0.123	0.014	Q2
247	宁波大学学报(人文科学版)	21.102	786	0.403	331/626	0.369	0.376	0.038	205	0.225	0.191	0.161	0.029	Q2
248	江南大学学报(人文社会科学版)	20.952	816	0.602	240/626	0.517	0.501	0.258	248	0.284	0.199	0.191	0.258	Q2
249	北华大学学报(社会科学版)	20.945	839	0.582	243/626	0.522	0.432	0.088	250	0.231	0.172	0.137	0.071	Q2
250	湖北经济学院学报(人文社会科学版)	20.824	1986	0.444	303/626	0.439	0.265	0.056	441	0.138	0.133	0.067	0.045	Q2
251	甘肃理论学刊	20.758	867	0.473	287/626	0.46	0.422	0.067	195	0.147	0.134	0.1	0.058	Q2
252	信阳师范学院学报(哲学社会科学版)	20.583	930	0.668	228/626	0.522	0.523	0.093	282	0.354	0.209	0.202	0.057	Q2
253	吉林师范大学学报(人文社会科学版)	20.383	824	0.527	261/626	0.493	0.439	0.088	213	0.195	0.161	0.157	0.059	Q2
254	青年发展论坛	20.366	309	0.874	189/626	0.803	0.417	0.033	83	0.331	0.26	0.134	0.033	Q2
255	大连民族大学学报	20.012	503	0.475	286/626	0.47	0.376	0.028	201	0.263	0.258	0.19	0.018	Q2
256	汕头大学学报(人文社会科学版)	19.518	853	0.321	388/626	0.301	0.545	0.014	301	0.159	0.139	0.192	0.014	Q2
257	延安大学学报(社会科学版)	19.449	799	0.61	238/626	0.598	0.414	0.033	193	0.263	0.251	0.134	0.017	Q2
258	浙江理工大学学报(社会科学版)	19.348	365	1.045	171/626	0.978		0.22	155	0.408	0.341		0.165	Q2
259	宁夏大学学报(人文社会科学版)	18.765	1234	0.24	495/626	0.24	0.29	0.011	283	0.093	0.093	0.082	0.011	Q2
260	太原理工大学学报(社会科学版)	18.564	442	0.528	260/626	0.522	0.49	0.066	117	0.224	0.217	0.143	0.053	Q2
261	南京航空航天大学学报(社会科学版)	18.561	542	0.698	222/626	0.691	0.665	0.092	142	0.228	0.221	0.214	0.053	Q2
262	赣南师范大学学报	18.42	926	0.391	339/626	0.376	0.378	0.054	245	0.165	0.149	0.13	0.027	Q2
263	重庆文理学院学报(社会科学版)	18.154	744	0.661	229/626	0.509	0.42	0.264	241	0.326	0.174	0.174	0.207	Q2
264	福建医科大学学报(社会科学版)	18.111	287	0.6	241/626	0.517	0.433	0.047	129	0.417	0.333	0.258	0.047	Q2
265	理论观察	18.027	1593	0.244	485/626	0.244	0.243	0.015	317	0.082	0.082	0.055	0.012	Q2
266	长春理工大学学报(社会科学版)	17.749	1230	0.697	223/626	0.672	0.478	0.048	262	0.235	0.21	0.138	0.024	Q2
267	青海民族大学学报(社会科学版)	17.747	580	0.231	512/626	0.225	0.292	0.024	236	0.162	0.156	0.163	0.024	Q2
268	内蒙古师范大学学报(哲学社会科学版)	17.718	948	0.282	429/626	0.282	0.257	0.019	227	0.103	0.103	0.084	0.01	Q2
269	河南教育学院学报(哲学社会科学版)	17.631	701	0.429	315/626	0.422	0.315	0.007	156	0.211	0.204	0.115	0.007	Q2
270	武陵学刊	17.5	632	0.382	348/626	0.361	0.316	0.05	200	0.201	0.181	0.121	0.042	Q2
271	山西高等学校社会科学学报	17.446	1144	0.411	328/626	0.395	0.345	0.094	262	0.168	0.153	0.102	0.05	Q2
272	青海师范大学学报(哲学社会科学版)	17.436	830	0.313	396/626	0.303	0.28	0.013	227	0.15	0.141	0.093	0.013	Q2
273	齐齐哈尔大学学报(哲学社会科学版)	17.393	1575	0.341	366/626	0.341	0.281	0.018	285	0.099	0.099	0.066	0.016	Q2
274	内江师范学院学报	17.313	1093	0.506	273/626	0.344	0.368	0.116	482	0.315	0.154	0.199	0.097	Q2

期刊影响力指数及影响因子 续表7

序号	刊名	影响力指数 CI 值	复合 总被 引	复合类					期刊 综合 总被 引	期刊综合类				分区
				影响 因子	影响因 子排序	他引 影响 因子	5年影 响因 子	即年 指标		影响 因子	他引 影响 因子	5年影 响因 子	即年 指标	
275	石河子大学学报(哲学社会科学版)	17.267	542	0.855	191/626	0.845	0.602	0.065	156	0.27	0.26	0.186	0.043	Q2
276	重庆师范大学学报(社会科学版)	17.188	648	0.447	301/626	0.406	0.347	0.079	175	0.159	0.118	0.122	0.053	Q2
277	阅江学刊	17.178	425	0.513	270/626	0.481	0.443	0.203	142	0.256	0.224	0.195	0.172	Q2
278	黑龙江教师发展学院学报	17.134	1679	0.351	360/626	0.343	0.225	0.062	375	0.135	0.127	0.073	0.045	Q2
279	沈阳农业大学学报(社会科学版)	17.062	797	0.577	246/626	0.399	0.442	0.101	327	0.361	0.182	0.217	0.101	Q2
280	西华师范大学学报(哲学社会科学版)	16.861	792	0.335	372/626	0.322	0.337	0.018	176	0.174	0.161	0.127	0.018	Q2
281	宜春学院学报	16.797	968	0.306	402/626	0.282	0.255	0.024	337	0.151	0.127	0.116	0.021	Q2
282	西南石油大学学报(社会科学版)	16.695	533	0.716	215/626	0.686	0.584	0.076	167	0.289	0.258	0.209	0.065	Q2
283	杭州电子科技大学学报(社会科学版)	16.458	423	0.804	202/626	0.791	0.648	0.169	104	0.291	0.278	0.197	0.091	Q2
284	陕西学前师范学院学报	16.291	1396	0.949	181/626	0.628	0.702	0.223	508	0.456	0.135	0.262	0.183	Q2
285	通化师范学院学报	16.277	1016	0.434	310/626	0.366	0.28	0.091	364	0.218	0.151	0.124	0.078	Q2
286	青岛农业大学学报(社会科学版)	16.003	336	0.652	230/626	0.644	0.556	0.015	99	0.259	0.252	0.179	0.015	Q2
287	三峡大学学报(人文社会科学版)	15.925	776	0.433	311/626	0.423	0.364	0.032	194	0.169	0.158	0.119	0.024	Q2
288	南阳师范学院学报	15.746	709	0.342	364/626	0.305	0.252	0.035	204	0.205	0.168	0.105	0.035	Q2
289	赤峰学院学报(汉文哲学社会科学版)	15.739	1429	0.209	539/626	0.209	0.157	0.01	283	0.067	0.067	0.036	0.01	Q2
290	锦州医科大学学报(社会科学版)	15.537	456	0.425	317/626	0.402	0.329	0.064	217	0.267	0.244	0.173	0.058	Q2
291	中州大学学报	15.353	563	0.418	322/626	0.415	0.355	0.049	180	0.222	0.219	0.138	0.042	Q2
292	浙江树人大学学报(人文社会科学版)	15.294	500	0.486	281/626	0.431	0.441	0.059	144	0.22	0.165	0.149	0.049	Q2
293	河北科技大学学报(社会科学版)	15.183	385	0.684	226/626	0.669	0.537	0.317	108	0.203	0.188	0.152	0.302	Q2
294	湖南工业大学学报(社会科学版)	15.143	664	0.552	252/626	0.44	0.405	0.152	185	0.29	0.178	0.148	0.152	Q2
295	沈阳建筑大学学报(社会科学版)	15.14	707	0.643	232/626	0.629	0.842	0.019	175	0.262	0.248	0.262	0.01	Q2
296	长沙大学学报	15.126	928	0.437	309/626	0.426	0.35	0.066	272	0.198	0.187	0.124	0.06	Q2
297	西藏民族大学学报(哲学社会科学版)	15.044	655	0.449	299/626	0.394	0.37	0.021	336	0.308	0.253	0.208	0.021	Q2
298	南京工程学院学报(社会科学版)	14.994	272	0.492	277/626	0.485	0.43	0.025	86	0.28	0.273	0.169	0.025	Q2
299	宜宾学院学报	14.983	742	0.405	329/626	0.4	0.278	0.049	200	0.172	0.167	0.097	0.025	Q2
300	经济与社会发展	14.956	961	0.443	306/626	0.443	0.326	0.04	176	0.186	0.186	0.094	0.04	Q2
301	湖北工程学院学报	14.798	543	0.486	281/626	0.446	0.389	0.05	177	0.223	0.183	0.145	0.035	Q2
302	鲁东大学学报(哲学社会科学版)	14.795	631	0.33	377/626	0.33	0.336	0.046	130	0.128	0.128	0.091	0.023	Q2
303	东吴学术	14.696	331	0.317	393/626	0.317	0.328		115	0.153	0.153	0.135		Q2
304	昆明学院学报	14.694	599	0.428	316/626	0.357	0.351	0.059	224	0.249	0.178	0.191	0.044	Q2
305	内蒙古财经大学学报	14.67	606	0.515	267/626	0.498	0.399	0.053	215	0.217	0.199	0.151	0.053	Q2
306	浙江海洋大学学报(人文科学版)	14.642	373	0.402	332/626	0.36	0.35	0.033	132	0.27	0.228	0.174	0.033	Q2
307	东华理工大学学报(社会科学版)	14.635	637	0.75	208/626	0.372	0.584	0.195	358	0.606	0.229	0.413	0.195	Q2
308	内蒙古民族大学学报(社会科学版)	14.584	547	0.284	425/626	0.267	0.224	0.01	136	0.156	0.14	0.096	0.01	Q2
309	许昌学院学报	14.487	738	0.292	414/626	0.269	0.229	0.028	236	0.178	0.154	0.116	0.028	Q2
310	华北理工大学学报(社会科学版)	14.452	694	0.498	276/626	0.492	0.38	0.161	218	0.187	0.18	0.139	0.148	Q2
311	山东理工大学学报(社会科学版)	14.398	576	0.33	377/626	0.322	0.284	0.109	136	0.137	0.128	0.102	0.065	Q2
312	聊城大学学报(社会科学版)	14.351	664	0.243	488/626	0.243	0.281	0.031	132	0.084	0.084	0.076	0.02	Q2
313	重庆交通大学学报(社会科学版)	14.328	757	0.547	253/626	0.516	0.439	0.105	208	0.221	0.19	0.148	0.074	Q2
314	金陵科技学院学报(社会科学版)	14.272	296	0.515	267/626	0.454	0.428	0.171	108	0.301	0.239	0.174	0.171	Q3

期刊影响力指数及影响因子 续表 8

序号	刊名	影响力指数 CI 值	复合总被引	复合类					期刊综合总被引	期刊综合类				分区
				影响因子	影响因子排序	他引影响因子	5年影响因子	即年指标		影响因子	他引影响因子	5年影响因子	即年指标	
315	Fudan Journal of the Humanities and Social Sciences	14.034	62	0.275	451/626	0.246		0.03	23	0.203	0.174			Q3
316	福建江夏学院学报	14.001	273	0.477	285/626	0.465	0.374	0.012	67	0.203	0.192	0.113	0.012	Q3
317	黑龙江工业学院学报(综合版)	13.952	1054	0.444	303/626	0.371	0.287	0.099	353	0.242	0.169	0.117	0.096	Q3
318	广东第二师范学院学报	13.904	479	0.433	311/626	0.383	0.301	0.056	155	0.214	0.164	0.125	0.045	Q3
319	华北水利水电大学学报(社会科学版)	13.852	812	0.726	211/626	0.714	0.434	0.07	207	0.195	0.184	0.116	0.061	Q3
320	河北经贸大学学报(综合版)	13.834	351	0.682	227/626	0.682	0.438	0.079	97	0.235	0.235	0.13	0.079	Q3
321	河南科技大学学报(社会科学版)	13.773	531	0.512	271/626	0.488	0.432	0.059	144	0.195	0.172	0.127	0.04	Q3
322	邵阳学院学报(社会科学版)	13.749	568	0.416	324/626	0.379	0.312	0.065	145	0.21	0.174	0.108	0.046	Q3
323	西安建筑科技大学学报(社会科学版)	13.604	469	0.514	269/626	0.503	0.509	0.025	123	0.188	0.177	0.159	0.025	Q3
324	怀化学院学报	13.554	1054	0.316	394/626	0.278	0.264	0.018	290	0.142	0.104	0.094	0.012	Q3
325	绵阳师范学院学报	13.505	853	0.261	467/626	0.248	0.244	0.042	284	0.129	0.116	0.095	0.032	Q3
326	衡阳师范学院学报	13.409	692	0.268	458/626	0.257	0.217	0.051	203	0.124	0.112	0.081	0.038	Q3
327	湖北师范大学学报(哲学社会科学版)	13.328	886	0.449	299/626	0.433	0.345	0.086	209	0.17	0.154	0.102	0.049	Q3
328	石家庄学院学报	13.158	566	0.465	292/626	0.446	0.327	0.058	159	0.193	0.174	0.12	0.039	Q3
329	创新	13.124	472	0.566	248/626	0.545	0.501	0.114	108	0.2	0.179	0.117	0.1	Q3
330	海南热带海洋学院学报	13.115	517	0.578	244/626	0.304	0.388	0.132	256	0.451	0.177	0.259	0.132	Q3
331	皖西学院学报	13.112	683	0.333	374/626	0.321	0.328	0.043	237	0.189	0.177	0.139	0.033	Q3
332	中北大学学报(社会科学版)	13.081	667	0.414	326/626	0.379	0.38	0.182	161	0.179	0.144	0.119	0.117	Q3
333	西南林业大学学报(社会科学)	13.014	195	0.393	337/626	0.344		0.092	106	0.259	0.211		0.059	Q3
334	长江师范学院学报	12.954	606	0.573	247/626	0.5	0.372	0.18	180	0.273	0.2	0.142	0.169	Q3
335	哈尔滨学院学报	12.837	1263	0.381	349/626	0.324	0.289	0.085	303	0.161	0.104	0.092	0.068	Q3
336	商丘师范学院学报	12.746	854	0.255	475/626	0.244	0.206	0.046	276	0.13	0.118	0.088	0.023	Q3
337	铜仁学院学报	12.673	419	0.343	363/626	0.312	0.226	0.035	165	0.184	0.153	0.111	0.035	Q3
338	厦门理工学院学报	12.626	326	0.39	340/626	0.379	0.312	0.011	107	0.225	0.214	0.141	0.011	Q3
339	统计与管理	12.584	1051	0.277	442/626	0.268	0.207	0.071	274	0.133	0.123	0.056	0.049	Q3
340	商洛学院学报	12.578	397	0.466	291/626	0.365	0.334	0.072	211	0.329	0.228	0.215	0.072	Q3
341	韶关学院学报	12.558	892	0.237	500/626	0.227	0.198	0.016	291	0.126	0.115	0.095	0.012	Q3
342	乐山师范学院学报	12.547	1144	0.2	551/626	0.2	0.263	0.033	237	0.065	0.065	0.067	0.021	Q3
343	宁夏师范学院学报	12.508	653	0.27	455/626	0.255	0.215	0.027	204	0.13	0.115	0.084	0.022	Q3
344	江苏海洋大学学报(人文社会科学版)	12.462	1153	0.345	362/626	0.344	0.287	0.17	267	0.111	0.11	0.071	0.17	Q3
345	重庆第二师范学院学报	12.425	548	0.341	366/626	0.338	0.259	0.068	142	0.139	0.135	0.091	0.027	Q3
346	洛阳师范学院学报	12.393	854	0.281	433/626	0.272	0.223	0.052	249	0.116	0.106	0.083	0.04	Q3
347	集美大学学报(哲社版)	12.343	359	0.385	346/626	0.378	0.407	0.054	92	0.135	0.128	0.141	0.027	Q3
348	北方工业大学学报	12.245	351	0.336	371/626	0.332	0.327	0.024	125	0.12	0.116	0.147	0.024	Q3
349	哈尔滨师范大学社会科学学报	12.239	591	0.358	355/626	0.356	0.294	0.018	137	0.122	0.12	0.07	0.006	Q3
350	辽宁工业大学学报(社会科学版)	12.207	779	0.42	321/626	0.406	0.342	0.122	246	0.185	0.17	0.121	0.074	Q3
351	西南科技大学学报(哲学社会科学版)	12.137	504	0.468	290/626	0.453	0.384	0.032	134	0.179	0.164	0.118	0.021	Q3
352	湖北科技学院学报	12.071	983	0.229	514/626	0.229	0.179	0.017	212	0.081	0.081	0.046	0.013	Q3

期刊影响力指数及影响因子 续表9

序号	刊名	影响力指数 CI 值	复合 总被 引	复合类					期刊 综合 总被 引	期刊综合类				分区
				影响 因子	影响因 子排序	他引 影响 因子	5年影 响因 子	即年 指标		影响 因子	他引 影响 因子	5年影 响因 子	即年 指标	
353	上饶师范学院学报	12.036	437	0.276	446/626	0.259	0.23	0.017	149	0.148	0.132	0.103	0.017	Q3
354	徐州工程学院学报(社会科学版)	11.958	417	0.368	353/626	0.28	0.311	0.025	156	0.228	0.14	0.143	0.025	Q3
355	安徽理工大学学报(社会科学版)	11.946	404	0.385	346/626	0.359	0.355	0.036	124	0.195	0.169	0.13	0.036	Q3
356	岭南师范学院学报	11.817	552	0.27	455/626	0.258	0.243	0.021	153	0.117	0.105	0.097	0.021	Q3
357	唐都学刊	11.8	550	0.207	540/626	0.207	0.223	0.033	139	0.082	0.082	0.088	0.022	Q3
358	楚雄师范学院学报	11.755	576	0.247	481/626	0.214	0.219	0.021	170	0.135	0.102	0.09	0.021	Q3
359	牡丹江大学学报	11.75	1055	0.223	523/626	0.223	0.18	0.063	230	0.075	0.075	0.045	0.034	Q3
360	大连大学学报	11.731	639	0.227	518/626	0.227	0.243	0.021	212	0.093	0.093	0.093	0.014	Q3
361	殷都学刊	11.708	584	0.184	570/626	0.184	0.278		126	0.056	0.056	0.067		Q3
362	湖州师范学院学报	11.644	874	0.401	333/626	0.286	0.329	0.049	319	0.248	0.134	0.158	0.049	Q3
363	上海理工大学学报(社会科学版)	11.602	255	0.479	284/626	0.444	0.373	0.044	108	0.264	0.229	0.197	0.029	Q3
364	江汉石油职工大学学报	11.591	292	0.147	613/626	0.147	0.136	0.013	146	0.087	0.087	0.075	0.013	Q3
365	绥化学院学报	11.569	1096	0.26	469/626	0.26	0.232	0.019	223	0.076	0.076	0.055	0.014	Q3
366	安庆师范大学学报(社会科学版)	11.548	805	0.305	403/626	0.295	0.248	0.037	168	0.121	0.111	0.064	0.022	Q3
367	嘉兴学院学报	11.506	566	0.413	327/626	0.371	0.403	0.058	157	0.152	0.11	0.12	0.05	Q3
368	合肥师范学院学报	11.496	617	0.216	529/626	0.209	0.195	0.028	195	0.144	0.137	0.105	0.028	Q3
369	黄冈师范学院学报	11.389	477	0.242	490/626	0.229	0.193	0.04	158	0.144	0.131	0.097	0.026	Q3
370	郑州轻工业学院学报(社会科学版)	11.388	474	0.563	250/626	0.544	0.411	0.058	130	0.25	0.231	0.159	0.023	Q3
371	唯实	11.222	737	0.234	508/626	0.234	0.218	0.039	157	0.08	0.08	0.05	0.039	Q3
372	井冈山大学学报(社会科学版)	11.2	833	0.289	418/626	0.289	0.417	0.01	169	0.083	0.083	0.129	0.01	Q3
373	淮阴师范学院学报(哲学社会科学版)	11.086	536	0.206	541/626	0.206	0.187		119	0.064	0.064	0.045		Q3
374	淮北师范大学学报(哲学社会科学版)	11.078	769	0.265	463/626	0.265	0.259	0.043	201	0.09	0.09	0.089	0.026	Q3
375	安阳师范学院学报	10.968	573	0.264	464/626	0.255	0.226	0.032	152	0.119	0.11	0.078	0.026	Q3
376	渤海大学学报(哲学社会科学版)	10.953	785	0.362	354/626	0.362	0.291	0.016	154	0.1	0.1	0.066	0.005	Q3
377	北京城市学院学报	10.944	333	0.405	329/626	0.392	0.303	0.046	105	0.215	0.203	0.118	0.028	Q3
378	河南理工大学学报(社会科学版)	10.943	415	0.484	283/626	0.458	0.544	0.105	129	0.187	0.161	0.187	0.063	Q3
379	泉州师范学院学报	10.859	481	0.268	458/626	0.251	0.308	0.009	170	0.169	0.152	0.151	0.009	Q3
380	陇东学院学报	10.74	413	0.309	399/626	0.301	0.244	0.029	119	0.129	0.121	0.082	0.029	Q3
381	百色学院学报	10.74	513	0.235	506/626	0.195	0.255	0.045	175	0.144	0.105	0.117	0.045	Q3
382	北京印刷学院学报	10.727	667	0.268	458/626	0.268	0.315	0.054	226	0.091	0.091	0.102	0.044	Q3
383	广西民族师范学院学报	10.672	573	0.289	418/626	0.236	0.259	0.039	219	0.163	0.109	0.117	0.035	Q3
384	牡丹江教育学院学报	10.663	710	0.238	498/626	0.238	0.156	0.008	139	0.087	0.087	0.04	0.006	Q3
385	天中学刊	10.659	641	0.169	588/626	0.169	0.19	0.008	152	0.08	0.08	0.077	0.008	Q3
386	牡丹江师范学院学报(哲学社会科学版)	10.624	802	1.009	174/626	0.507	0.491	0.352	326	0.674	0.172	0.256	0.341	Q3
387	渭南师范学院学报	10.568	741	0.325	383/626	0.272	0.235	0.058	245	0.155	0.102	0.096	0.051	Q3
388	湖北第二师范学院学报	10.48	923	0.277	442/626	0.263	0.215	0.023	246	0.126	0.111	0.08	0.023	Q3
389	湖北文理学院学报	10.461	577	0.342	364/626	0.313	0.283	0.028	163	0.137	0.109	0.096	0.011	Q3
390	鞍山师范学院学报	10.438	452	0.3	406/626	0.281	0.243	0.022	157	0.15	0.131	0.115	0.022	Q3
391	临沂大学学报	10.422	596	0.415	325/626	0.372	0.327	0.05	200	0.186	0.144	0.136	0.03	Q3
392	吉林工程技术师范学院学报	10.414	548	0.251	478/626	0.247	0.185	0.013	222	0.143	0.139	0.089	0.013	Q3

期刊影响力指数及影响因子 续表 10

序号	刊名	影响力指数 CI 值	复合 总被 引	复合类					期刊 综合 总被 引	期刊综合类				分区
				影响 因子	影响因 子排序	他引 影响 因子	5年影 响因 子	即年 指标		影响 因子	他引 影响 因子	5年影 响因 子	即年 指标	
393	温州大学学报(社会科学版)	10.352	398	0.389	343/626	0.384	0.357	0.024	105	0.121	0.116	0.086	0.024	Q3
394	鄂州大学学报	10.195	459	0.325	383/626	0.32	0.21	0.019	117	0.118	0.113	0.066	0.019	Q3
395	黑河学刊	10.174	939	0.232	510/626	0.232	0.156	0.062	200	0.063	0.063	0.037	0.046	Q3
396	陕西理工大学学报(社会科学版)	10.169	418	0.43	313/626	0.411	0.397	0.045	134	0.232	0.212	0.167	0.045	Q3
397	桂海论丛	10.071	517	0.324	386/626	0.324	0.362	0.033	128	0.095	0.095	0.098	0.033	Q3
398	湖北理工学院学报(人文社会科学版)	10.042	448	0.546	254/626	0.492	0.577	0.034	102	0.213	0.158	0.147	0.023	Q3
399	闽南师范大学学报(哲学社会科学版)	9.97	511	0.45	298/626	0.437	0.324	0.008	120	0.151	0.139	0.098	0.008	Q3
400	中国石油大学胜利学院学报	9.89	236	0.3	406/626	0.3	0.24		89	0.165	0.165	0.117		Q3
401	唐山师范学院学报	9.875	617	0.197	554/626	0.197	0.207	0.026	169	0.094	0.094	0.072	0.016	Q3
402	西昌学院学报(社会科学版)	9.827	376	0.473	287/626	0.449	0.288	0.02	114	0.217	0.193	0.11	0.02	Q3
403	福建师大福清分校学报	9.797	374	0.35	361/626	0.341	0.282	0.03	109	0.164	0.154	0.113	0.02	Q3
404	池州学院学报	9.772	627	0.275	451/626	0.261	0.227	0.012	201	0.125	0.111	0.091	0.012	Q3
405	南昌航空大学学报(社会科学版)	9.772	338	0.417	323/626	0.34	0.367	0.042	109	0.271	0.194	0.178	0.042	Q3
406	贵阳学院学报(社会科学版)	9.759	404	0.274	453/626	0.26	0.245	0.025	122	0.132	0.118	0.094	0.025	Q3
407	苏州科技大学学报(社会科学版)	9.744	428	0.34	368/626	0.289	0.29	0.086	137	0.16	0.108	0.115	0.086	Q3
408	丽水学院学报	9.727	343	0.222	525/626	0.202	0.21	0.017	110	0.155	0.135	0.11	0.008	Q3
409	宿州学院学报	9.723	771	0.282	429/626	0.275	0.24	0.018	248	0.136	0.13	0.091	0.018	Q3
410	遵义师范学院学报	9.689	788	0.454	296/626	0.294	0.384	0.043	416	0.302	0.141	0.227	0.043	Q3
411	南京晓庄学院学报	9.647	617	0.28	436/626	0.28	0.355	0.008	153	0.091	0.091	0.097	0.008	Q3
412	曲靖师范学院学报	9.635	518	0.285	423/626	0.266	0.251	0.022	157	0.167	0.148	0.11	0.022	Q3
413	榆林学院学报	9.58	367	0.262	466/626	0.259	0.206	0.105	149	0.14	0.137	0.1	0.066	Q3
414	贵州师范学院学报	9.578	726	0.197	554/626	0.197	0.28		156	0.076	0.076	0.077		Q3
415	学术评论	9.569	690	0.108	626/626	0.108	0.153	0.022	129	0.051	0.051	0.05	0.011	Q3
416	河池学院学报	9.565	397	0.206	541/626	0.194	0.205	0.016	142	0.113	0.101	0.097	0.016	Q3
417	成都工业学院学报	9.433	235	0.377	350/626	0.356	0.303	0.042	112	0.257	0.236	0.158	0.042	Q3
418	河西学院学报	9.417	424	0.281	433/626	0.269	0.27	0.016	155	0.154	0.142	0.128	0.016	Q3
419	大庆师范学院学报	9.361	538	0.279	440/626	0.279	0.225	0.011	132	0.088	0.088	0.066	0.011	Q3
420	三峡论坛(三峡文学·理论版)	9.261	304	0.234	508/626	0.223	0.226	0.071	119	0.129	0.119	0.102	0.048	Q3
421	闽江学院学报	9.222	379	0.244	485/626	0.239	0.236	0.024	108	0.111	0.106	0.084	0.024	Q3
422	福建商学院学报	9.198	296	0.578	244/626	0.566	0.416	0.012	69	0.225	0.214	0.119	0.012	Q3
423	攀枝花学院学报	9.042	410	0.394	336/626	0.337	0.274	0.06	145	0.212	0.155	0.118	0.052	Q3
424	平顶山学院学报	8.973	430	0.324	386/626	0.303	0.253	0.071	124	0.123	0.102	0.09	0.071	Q3
425	惠州学院学报	8.957	479	0.39	340/626	0.348	0.263	0.104	185	0.181	0.139	0.117	0.081	Q3
426	江苏第二师范学院学报	8.956	820	0.221	526/626	0.221	0.195	0.008	177	0.076	0.076	0.055	0.008	Q3
427	周口师范学院学报	8.947	586	0.23	513/626	0.23	0.199	0.005	156	0.091	0.091	0.068	0.005	Q3
428	河北科技师范学院学报(社会科学版)	8.903	308	0.369	352/626	0.369	0.358		69	0.145	0.145	0.096		Q3
429	佳木斯大学社会科学学报	8.902	816	0.266	462/626	0.266	0.245	0.022	168	0.084	0.084	0.057	0.019	Q3
430	黄河科技大学学报	8.832	434	0.34	368/626	0.316	0.33	0.042	122	0.176	0.152	0.114	0.032	Q3
431	南昌师范学院学报	8.832	727	0.298	409/626	0.293	0.246	0.015	159	0.12	0.115	0.078	0.015	Q3
432	佛山科学技术学院学报(社会科学版)	8.792	335	0.203	547/626	0.196	0.216	0.015	79	0.137	0.131	0.085		Q3

期刊影响力指数及影响因子 续表 11

序号	刊名	影响力指数 CI 值	复合 总被 引	复合类					期刊 综合 总被 引	期刊综合类				分区
				影响 因子	影响因 子排序	他引 影响 因子	5年影 响因 子	即年 指标		影响 因子	他引 影响 因子	5年影 响因 子	即年 指标	
433	西安文理学院学报(社会科学版)	8.786	435	0.289	418/626	0.289	0.24	0.012	122	0.123	0.123	0.073	0.012	Q3
434	浙江万里学院学报	8.77	422	0.392	338/626	0.384	0.297	0.096	118	0.14	0.132	0.087	0.07	Q3
435	重庆三峡学院学报	8.715	510	0.352	359/626	0.311	0.217	0.102	159	0.199	0.158	0.101	0.068	Q3
436	东华大学学报(社会科学版)	8.658	289	0.34	368/626	0.333		0.029	84	0.167	0.16		0.015	Q3
437	淮南师范学院学报	8.652	496	0.242	490/626	0.236	0.217	0.006	154	0.138	0.133	0.092	0.006	Q3
438	山东女子学院学报	8.637	462	0.395	335/626	0.395	0.419	0.078	92	0.093	0.093	0.086	0.047	Q3
439	苏州市职业大学学报	8.596	206	0.387	345/626	0.368	0.29	0.037	91	0.239	0.219	0.154	0.037	Q3
440	四川文理学院学报	8.513	515	0.358	355/626	0.3	0.262	0.048	179	0.176	0.118	0.108	0.041	Q3
441	菏泽学院学报	8.505	466	0.318	391/626	0.285	0.27	0.016	157	0.166	0.133	0.116	0.016	Q3
442	南方论刊	8.497	972	0.308	400/626	0.308	0.255	0.029	184	0.072	0.072	0.051	0.021	Q3
443	宝鸡文理学院学报(社会科学版)	8.442	484	0.237	500/626	0.237	0.212	0.009	116	0.104	0.104	0.065	0.009	Q3
444	武夷学院学报	8.433	438	0.192	561/626	0.17	0.195	0.004	190	0.123	0.101	0.1	0.004	Q3
445	喀什大学学报	8.388	365	0.224	521/626	0.224	0.164	0.021	106	0.097	0.097	0.056	0.021	Q3
446	六盘水师范学院学报	8.386	325	0.472	289/626	0.343	0.322	0.05	153	0.287	0.158	0.176	0.05	Q3
447	安阳工学院学报	8.38	434	0.297	411/626	0.281	0.227	0.025	139	0.145	0.129	0.094	0.025	Q3
448	西安石油大学学报(社会科学版)	8.341	515	0.545	255/626	0.464	0.501	0.085	135	0.225	0.144	0.16	0.064	Q3
449	邓小平研究	8.34	239	0.487	280/626	0.487	0.538	0.038	51	0.147	0.147	0.109	0.038	Q3
450	盐城师范学院学报(人文社会科学版)	8.295	479	0.248	480/626	0.248	0.202		87	0.071	0.071	0.054		Q3
451	绍兴文理学院学报(人文社会科学)	8.235	539	0.256	474/626	0.237	0.212		130	0.128	0.109	0.074		Q3
452	甘肃高师学报	8.222	515	0.241	494/626	0.227	0.204	0.032	166	0.119	0.105	0.087	0.032	Q3
453	枣庄学院学报	8.208	456	0.39	340/626	0.279	0.279	0.037	163	0.22	0.108	0.138	0.037	Q3
454	黄山学院学报	8.198	588	0.283	427/626	0.27	0.263	0.005	216	0.139	0.126	0.117	0.005	Q3
455	湖南工程学院学报(社会科学版)	8.16	330	0.313	396/626	0.313	0.323	0.022	78	0.091	0.091	0.087	0.011	Q3
456	安徽工业大学学报(社会科学版)	8.149	746	0.213	535/626	0.196	0.203		200	0.125	0.108	0.093		Q3
457	黔南民族师范学院学报	8.107	403	0.27	455/626	0.232	0.258	0.043	126	0.15	0.113	0.106	0.043	Q3
458	广州广播电视大学学报	8.095	303	0.329	379/626	0.308	0.266	0.045	83	0.171	0.15	0.094	0.027	Q3
459	桂林师范高等专科学校学报	8.088	449	0.204	546/626	0.204	0.167	0.01	90	0.086	0.086	0.057	0.01	Q3
460	信阳农林学院学报	7.842	352	0.304	405/626	0.292	0.217	0.021	125	0.128	0.116	0.082	0.021	Q3
461	学理论	7.776	4021	0.247	481/626	0.247	0.188	0.036	703	0.062	0.062	0.037	0.024	Q3
462	云南开放大学学报	7.755	181	0.282	429/626	0.226	0.232	0.071	57	0.194	0.137	0.092	0.071	Q3
463	凯里学院学报	7.712	564	0.172	584/626	0.172	0.182	0.036	174	0.102	0.102	0.072	0.036	Q3
464	洛阳理工学院学报(社会科学版)	7.709	375	0.424	318/626	0.409	0.32	0.075	87	0.133	0.118	0.084	0.075	Q3
465	河北民族师范学院学报	7.694	292	0.271	454/626	0.252	0.189	0.091	75	0.148	0.129	0.085	0.091	Q3
466	石家庄铁道大学学报(社会科学版)	7.62	295	0.543	256/626	0.429	0.504	0.085	101	0.3	0.186	0.206	0.085	Q3
467	河北工程大学学报(社会科学版)	7.616	408	0.327	381/626	0.302	0.268	0.069	130	0.201	0.176	0.116	0.059	Q3
468	广西科技师范学院学报	7.577	602	0.439	308/626	0.301	0.3	0.083	211	0.244	0.106	0.14	0.083	Q3
469	嘉应学院学报	7.569	551	0.203	547/626	0.203	0.225	0.009	170	0.086	0.086	0.081		Q3
470	南通职业大学学报	7.51	185	0.276	446/626	0.232	0.187	0.021	85	0.173	0.13	0.12	0.021	Q4
471	江苏科技大学学报(社会科学版)	7.467	289	0.283	427/626	0.275	0.335	0.032	78	0.133	0.125	0.127	0.032	Q4
472	玉林师范学院学报	7.388	414	0.161	595/626	0.161	0.171	0.007	140	0.096	0.096	0.062	0.007	Q4

期刊影响力指数及影响因子 续表 12

序号	刊名	影响力指数 CI 值	复合 总被 引	复合类					期刊 综合 总被 引	期刊综合类				分区
				影响 因子	影响因 子排序	他引 影响 因子	5年影 响因 子	即年 指标		影响 因子	他引 影响 因子	5年影 响因 子	即年 指标	
474	莆田学院学报	7.382	304	0.177	580/626	0.177	0.198	0.027	116	0.085	0.085	0.082	0.027	Q4
473	文山学院学报	7.382	371	0.282	429/626	0.282	0.213	0.021	131	0.103	0.103	0.08	0.014	Q4
475	苏州教育学院学报	7.359	382	0.212	536/626	0.2	0.196		81	0.135	0.124	0.08		Q4
476	咸阳师范学院学报	7.356	422	0.185	567/626	0.185	0.187	0.028	127	0.091	0.091	0.082	0.014	Q4
477	宁波工程学院学报	7.325	257	0.242	490/626	0.204	0.216	0.089	94	0.151	0.113	0.095	0.089	Q4
478	龙岩学院学报	7.216	501	0.29	416/626	0.263	0.236	0.04	156	0.139	0.112	0.099	0.024	Q4
479	湖南人文科技学院学报	7.194	542	0.284	425/626	0.284	0.27	0.045	119	0.101	0.101	0.073	0.023	Q4
480	广东开放大学学报	7.164	373	0.43	313/626	0.41	0.356	0.054	126	0.179	0.159	0.139	0.045	Q4
481	蚌埠学院学报	7.079	325	0.286	421/626	0.276	0.221	0.042	116	0.133	0.123	0.079	0.036	Q4
482	唐山学院学报	7.039	267	0.276	446/626	0.276	0.21		88	0.106	0.106	0.085		Q4
483	江西科技师范大学学报	7.023	494	0.305	403/626	0.293	0.298	0.055	122	0.134	0.121	0.112	0.055	Q4
484	沈阳工程学院学报(社会科学版)	7	439	0.735	210/626	0.363	0.453	0.148	209	0.525	0.152	0.277	0.148	Q4
485	辽宁工程技术大学学报(社会科学版)	6.985	526	0.49	278/626	0.43	0.322	0.045	112	0.159	0.099	0.107	0.045	Q4
486	三明学院学报	6.953	290	0.316	394/626	0.279	0.272	0.078	107	0.147	0.111	0.114	0.067	Q4
487	衡水学院学报	6.915	353	0.236	504/626	0.236	0.187	0.024	88	0.095	0.095	0.064	0.016	Q4
488	肇庆学院学报	6.891	279	0.243	488/626	0.243	0.186	0.018	92	0.094	0.094	0.078		Q4
489	北部湾大学学报	6.806	475	0.325	383/626	0.24	0.249	0.03	184	0.199	0.115	0.124	0.03	Q4
490	新疆社科论坛	6.805	374	0.239	496/626	0.239	0.269	0.028	105	0.1	0.1	0.09	0.028	Q4
491	齐鲁师范学院学报	6.803	677	0.457	295/626	0.343	0.323	0.051	168	0.24	0.127	0.12	0.051	Q4
492	河北北方学院学报(社会科学版)	6.798	421	0.28	436/626	0.28	0.255		89	0.078	0.078	0.06		Q4
493	滁州学院学报	6.79	395	0.206	541/626	0.206	0.174	0.011	146	0.095	0.095	0.081	0.006	Q4
494	长春工程学院学报(社会科学版)	6.766	375	0.32	389/626	0.264	0.271	0.027	107	0.171	0.115	0.102	0.027	Q4
495	石家庄职业技术学院学报	6.765	190	0.189	562/626	0.189	0.137	0.017	68	0.087	0.087	0.056	0.009	Q4
496	成都理工大学学报(社会科学版)	6.751	529	0.44	307/626	0.436	0.364	0.018	104	0.129	0.124	0.088		Q4
497	新东方	6.735	275	0.211	537/626	0.211	0.23	0.011	62	0.098	0.098	0.061		Q4
498	太原师范学院学报(社会科学版)	6.687	656	0.196	557/626	0.196	0.187		111	0.054	0.054	0.038		Q4
499	韩山师范学院学报	6.68	318	0.147	613/626	0.147	0.158	0.01	104	0.071	0.071	0.081	0.01	Q4
500	河北软件职业技术学院学报	6.666	159	0.356	358/626	0.356	0.229	0.064	50	0.156	0.156	0.094	0.051	Q4
501	湖北广播电视大学学报	6.665	558	0.357	357/626	0.271	0.222	0.063	112	0.2	0.114	0.098	0.063	Q4
502	深圳职业技术学院学报	6.647	184	0.257	471/626	0.251	0.194	0.036	69	0.162	0.156	0.09	0.024	Q4
503	保山学院学报	6.572	305	0.276	446/626	0.264	0.207	0.018	113	0.132	0.12	0.102	0.018	Q4
504	武汉交通职业学院学报	6.522	251	0.462	294/626	0.43	0.384	0.221	86	0.196	0.165	0.132	0.191	Q4
505	廊坊师范学院学报(社会科学版)	6.478	340	0.226	519/626	0.211	0.208	0.027	100	0.132	0.116	0.092	0.027	Q4
506	泰山学院学报	6.418	414	0.236	504/626	0.236	0.214	0.008	104	0.085	0.085	0.079	0.008	Q4
507	普洱学院学报	6.366	427	0.154	600/626	0.154	0.15	0.029	121	0.073	0.073	0.049	0.029	Q4
508	山西大同大学学报(社会科学版)	6.36	450	0.28	436/626	0.28	0.261	0.024	97	0.092	0.092	0.07	0.018	Q4
509	江西广播电视大学学报	6.354	207	0.454	296/626	0.44	0.286	0.063	62	0.199	0.184	0.11	0.063	Q4
510	阴山学刊	6.344	418	0.226	519/626	0.226	0.17	0.025	104	0.074	0.074	0.043	0.025	Q4
511	天水师范学院学报	6.334	473	0.182	573/626	0.182	0.179	0.008	131	0.082	0.082	0.056	0.008	Q4
512	安顺学院学报	6.307	361	0.18	577/626	0.18	0.142	0.013	109	0.09	0.09	0.052	0.007	Q4

期刊影响力指数及影响因子 续表 13

序号	刊名	影响力指数 CI 值	复合 总被 引	复合类					期刊 综合 总被 引	期刊综合类				分区
				影响 因子	影响因 子排序	他引 影响 因子	5年影 响因 子	即年 指标		影响 因子	他引 影响 因子	5年影 响因 子	即年 指标	
513	淮南职业技术学院学报	6.275	354	0.21	538/626	0.21	0.17	0.036	131	0.073	0.073	0.062	0.024	Q4
514	湖南科技学院学报	6.264	1555	0.175	582/626	0.175	0.165	0.018	370	0.082	0.082	0.056	0.013	Q4
515	阜阳师范学院学报(社会科学版)	6.152	586	0.206	541/626	0.206	0.205	0.028	125	0.075	0.075	0.06	0.021	Q4
516	长沙民政职业技术学院学报	6.088	364	0.242	490/626	0.242	0.213		75	0.097	0.097	0.057		Q4
517	贵州工程应用技术学院学报	6.086	376	0.142	617/626	0.142	0.156		121	0.094	0.094	0.074		Q4
518	广东轻工职业技术学院学报	6.084	136	0.25	479/626	0.25	0.199	0.032	55	0.121	0.121	0.088	0.016	Q4
520	武汉职业技术学院学报	6.034	311	0.252	477/626	0.226	0.211	0.05	104	0.145	0.119	0.089	0.05	Q4
519	安徽电子信息职业技术学院学报	6.034	266	0.229	514/626	0.229	0.18	0.047	102	0.116	0.116	0.076	0.04	Q4
521	南宁职业技术学院学报	6.01	300	0.296	412/626	0.278	0.211	0.031	118	0.165	0.148	0.095	0.031	Q4
522	运城学院学报	6.003	375	0.277	442/626	0.26	0.208	0.046	123	0.145	0.128	0.085	0.046	Q4
523	荆楚理工学院学报	6.002	304	0.277	442/626	0.266	0.254	0.012	91	0.136	0.125	0.101	0.012	Q4
524	辽东学院学报(社会科学版)	5.978	400	0.223	523/626	0.223	0.236	0.027	101	0.088	0.088	0.063	0.02	Q4
525	安徽广播电视大学学报	5.955	284	0.328	380/626	0.301	0.239	0.108	99	0.208	0.18	0.121	0.108	Q4
526	荆楚学刊	5.931	358	0.326	382/626	0.32	0.339	0.024	60	0.112	0.107	0.078	0.024	Q4
527	巢湖学院学报	5.886	399	0.216	529/626	0.188	0.181	0.022	147	0.135	0.107	0.094	0.022	Q4
528	兰州文理学院学报(社会科学版)	5.869	481	0.281	433/626	0.281	0.261	0.073	79	0.076	0.076	0.057	0.041	Q4
529	德州学院学报	5.777	344	0.184	570/626	0.184	0.175	0.043	105	0.085	0.085	0.072	0.043	Q4
530	山西能源学院学报	5.62	473	0.292	414/626	0.237	0.171	0.039	208	0.181	0.126	0.096	0.034	Q4
531	四川民族学院学报	5.582	351	0.258	470/626	0.227	0.264	0.047	120	0.156	0.124	0.122	0.037	Q4
532	天津职业院校联合学报	5.58	391	0.181	575/626	0.181	0.143	0.013	154	0.093	0.093	0.063	0.013	Q4
533	新余学院学报	5.565	428	0.237	500/626	0.237	0.202	0.015	122	0.099	0.099	0.073	0.015	Q4
534	湘南学院学报	5.55	374	0.232	510/626	0.232	0.201		94	0.094	0.094	0.065		Q4
535	湖南第一师范学院学报	5.535	608	0.375	351/626	0.336	0.354	0.015	123	0.16	0.121	0.097	0.007	Q4
536	杨凌职业技术学院学报	5.502	150	0.257	471/626	0.234	0.146	0.036	72	0.156	0.133	0.086	0.027	Q4
537	攀登	5.464	374	0.28	436/626	0.28	0.249	0.027	80	0.069	0.069	0.056	0.027	Q4
538	红河学院学报	5.423	499	0.219	527/626	0.219	0.213	0.047	129	0.096	0.096	0.068	0.034	Q4
539	沧州师范学院学报	5.395	309	0.229	514/626	0.229	0.194	0.016	75	0.078	0.078	0.063	0.008	Q4
540	黄冈职业技术学院学报	5.348	245	0.216	529/626	0.199	0.174	0.039	85	0.118	0.101	0.067	0.033	Q4
541	齐齐哈尔师范高等专科学校学报	5.339	457	0.156	598/626	0.156	0.117	0.009	90	0.065	0.065	0.036	0.006	Q4
542	萍乡学院学报	5.325	289	0.224	521/626	0.191	0.175	0.035	97	0.139	0.106	0.078	0.035	Q4
543	广播电视大学学报(哲学社会科学版)	5.239	254	0.167	591/626	0.167	0.156	0.014	59	0.074	0.074	0.05	0.014	Q4
544	江苏高职教育	5.204	149	0.214	533/626	0.198	0.157	0.014	51	0.132	0.115	0.07	0.014	Q4
545	济宁学院学报	5.199	391	0.293	413/626	0.293	0.239	0.009	89	0.069	0.069	0.063	0.009	Q4
546	台州学院学报	5.182	316	0.143	616/626	0.143	0.182	0.116	93	0.095	0.095	0.074	0.095	Q4
547	保定学院学报	5.175	428	0.307	401/626	0.307	0.28	0.115	93	0.082	0.082	0.067	0.082	Q4
549	吉林农业科技学院学报	5.122	390	0.523	263/626	0.196	0.339	0.129	240	0.441	0.114	0.233	0.124	Q4
548	湖南工业职业技术学院学报	5.122	314	0.137	622/626	0.137	0.13	0.011	76	0.065	0.065	0.045	0.006	Q4
550	大庆社会科学	5.121	395	0.235	506/626	0.235	0.173	0.019	103	0.078	0.078	0.047	0.019	Q4
551	晋中学院学报	5.106	398	0.298	409/626	0.298	0.241	0.022	92	0.09	0.09	0.066		Q4
552	郑州航空工业管理学院学报(社会科学版)	5.087	483	0.239	496/626	0.239	0.181		90	0.069	0.069	0.047		Q4

期刊影响力指数及影响因子 续表 14

序号	刊名	影响力指数 CI 值	复合 总被 引	复合类					期刊 综合 总被 引	期刊综合类				分区
				影响 因子	影响因 子排序	他引 影响 因子	5年影 响因 子	即年 指标		影响 因子	他引 影响 因子	5年影 响因 子	即年 指标	
553	山东农业工程学院学报	5.081	1154	0.214	533/626	0.214	0.192	0.038	334	0.092	0.092	0.064	0.032	Q4
554	邢台学院学报	5.066	445	0.285	423/626	0.285	0.2	0.052	93	0.071	0.071	0.052	0.032	Q4
555	长治学院学报	5.036	312	0.148	611/626	0.148	0.137	0.006	76	0.047	0.047	0.048	0.006	Q4
556	昌吉学院学报	4.997	265	0.177	580/626	0.177	0.156	0.01	79	0.081	0.081	0.05	0.01	Q4
557	焦作大学学报	4.966	318	0.279	440/626	0.279	0.182	0.028	83	0.112	0.112	0.061	0.028	Q4
558	玉溪师范学院学报	4.964	426	0.142	617/626	0.142	0.188		105	0.075	0.075	0.074		Q4
559	铜陵学院学报	4.958	403	0.286	421/626	0.272	0.231	0.017	114	0.13	0.116	0.085	0.017	Q4
560	长沙航空职业技术学院学报	4.949	149	0.215	532/626	0.215	0.173	0.077	52	0.081	0.081	0.064	0.058	Q4
561	滨州学院学报	4.919	242	0.156	598/626	0.156	0.141		93	0.099	0.099	0.072		Q4
562	广州城市职业学院学报	4.894	137	0.245	484/626	0.239	0.193	0.039	55	0.138	0.132	0.095	0.026	Q4
563	五邑大学学报(社会科学版)	4.88	238	0.187	566/626	0.187	0.248	0.133	74	0.1	0.1	0.103	0.093	Q4
564	太原学院学报(社会科学版)	4.88	333	0.333	374/626	0.333	0.268	0.024	67	0.1	0.1	0.065	0.012	Q4
565	邯郸学院学报	4.809	322	0.335	372/626	0.304	0.346	0.014	90	0.196	0.165	0.133		Q4
566	三门峡职业技术学院学报	4.771	198	0.151	607/626	0.151	0.134		62	0.069	0.069	0.056		Q4
567	金华职业技术学院学报	4.747	263	0.313	396/626	0.299	0.228	0.038	82	0.156	0.143	0.089	0.019	Q4
568	宁波广播电视大学学报	4.709	246	0.332	376/626	0.321	0.252	0.051	71	0.128	0.117	0.083	0.051	Q4
569	呼伦贝尔学院学报	4.693	346	0.173	583/626	0.173	0.189	0.033	72	0.059	0.059	0.046	0.011	Q4
570	盐城工学院学报(社会科学版)	4.615	176	0.205	545/626	0.199	0.225		50	0.102	0.097	0.075		Q4
571	边疆经济与文化	4.614	953	0.169	588/626	0.169	0.141	0.024	200	0.069	0.069	0.04	0.02	Q4
572	商丘职业技术学院学报	4.561	295	0.218	528/626	0.218	0.162		71	0.087	0.087	0.049		Q4
573	泰州职业技术学院学报	4.56	184	0.193	558/626	0.179	0.158		78	0.128	0.114	0.082		Q4
574	忻州师范学院学报	4.456	439	0.189	562/626	0.189	0.172	0.055	105	0.066	0.066	0.05	0.055	Q4
575	郑州铁路职业技术学院学报	4.443	142	0.134	624/626	0.134	0.117	0.03	53	0.076	0.076	0.06	0.022	Q4
576	安康学院学报	4.419	424	0.154	600/626	0.154	0.155	0.027	97	0.066	0.066	0.042	0.02	Q4
577	兰州教育学院学报	4.381	1190	0.244	485/626	0.244	0.188	0.027	269	0.072	0.072	0.048	0.012	Q4
578	宁波职业技术学院学报	4.311	256	0.188	564/626	0.184	0.175	0.016	90	0.11	0.107	0.083	0.016	Q4
579	邢台职业技术学院学报	4.303	193	0.157	597/626	0.157	0.116	0.014	56	0.085	0.085	0.045	0.014	Q4
580	河南广播电视大学学报	4.295	184	0.254	476/626	0.254	0.159	0.012	57	0.088	0.088	0.061	0.012	Q4
581	和田师范专科学校学报	4.263	493	0.144	615/626	0.144	0.126	0.007	64	0.042	0.042	0.029	0.007	Q4
582	昭通学院学报	4.257	262	0.238	498/626	0.228	0.166		75	0.116	0.106	0.063		Q4
583	兴义民族师范学院学报	4.225	278	0.165	592/626	0.165	0.182	0.04	68	0.043	0.043	0.046	0.026	Q4
584	江苏工程职业技术学院学报	4.162	160	0.203	547/626	0.175	0.17		71	0.134	0.106	0.074		Q4
585	景德镇学院学报	4.155	280	0.2	551/626	0.2	0.173	0.012	81	0.085	0.085	0.068	0.012	Q4
586	白城师范学院学报	4.108	334	0.185	567/626	0.185	0.152	0.02	103	0.092	0.092	0.062	0.02	Q4
587	顺德职业技术学院学报	4.091	148	0.203	547/626	0.203	0.206		52	0.101	0.101	0.08		Q4
588	四川职业技术学院学报	4.061	326	0.229	514/626	0.229	0.138	0.055	84	0.059	0.059	0.037	0.033	Q4
590	闽西职业技术学院学报	4.015	197	0.237	500/626	0.228	0.191		64	0.123	0.114	0.068		Q4
589	宁德师范学院学报(哲学社会科学版)	4.015	262	0.264	464/626	0.264	0.21	0.053	58	0.095	0.095	0.063	0.053	Q4
591	湖北职业技术学院学报	3.999	183	0.246	483/626	0.215	0.199	0.033	65	0.141	0.11	0.08	0.033	Q4
592	太原城市职业技术学院学报	3.965	1098	0.178	579/626	0.178	0.135	0.006	261	0.063	0.063	0.038	0.005	Q4

期刊影响力指数及影响因子 续表 15

序号	刊名	影响力指数 CI 值	复合 总被 引	复合类					期刊 综合 总被 引	期刊综合类				分区
				影响 因子	影响因 子排序	他引 影响 因子	5年影 响因 子	即年 指标		影响 因子	他引 影响 因子	5年影 响因 子	即年 指标	
593	吉林广播电视大学学报	3.918	864	0.179	578/626	0.179	0.126	0.016	238	0.065	0.065	0.04	0.013	Q4
594	汉江师范学院学报	3.912	323	0.163	593/626	0.163	0.155		74	0.069	0.069	0.054		Q4
595	职大学报	3.789	199	0.141	619/626	0.141	0.108		56	0.066	0.066	0.043		Q4
596	哈尔滨职业技术学院学报	3.726	347	0.172	584/626	0.172	0.111	0.025	124	0.087	0.087	0.046	0.022	Q4
597	青岛职业技术学院学报	3.672	201	0.153	604/626	0.153	0.163		56	0.09	0.09	0.068		Q4
598	开封文化艺术职业学院学报	3.655	1477	0.171	586/626	0.171	0.149	0.004	345	0.051	0.051	0.037	0.003	Q4
599	岳阳职业技术学院学报	3.633	226	0.149	610/626	0.149	0.158	0.007	79	0.068	0.068	0.06	0.007	Q4
600	漯河职业技术学院学报	3.617	258	0.152	606/626	0.152	0.101	0.026	80	0.06	0.06	0.033	0.026	Q4
601	襄阳职业技术学院学报	3.469	315	0.163	593/626	0.163	0.134	0.019	90	0.062	0.062	0.044	0.019	Q4
602	九江学院学报(社会科学版)	3.248	350	0.137	622/626	0.137	0.149	0.019	80	0.048	0.048	0.044	0.009	Q4
603	辽宁经济管理干部学院·辽宁经济职业技术学院学报	3.157	321	0.154	600/626	0.154	0.136	0.032	75	0.053	0.053	0.039	0.024	Q4
604	延安职业技术学院学报	3.095	294	0.181	575/626	0.181	0.125	0.017	72	0.079	0.079	0.045	0.011	Q4
605	黑河学院学报	3.073	696	0.154	600/626	0.154	0.141	0.028	226	0.057	0.057	0.043	0.024	Q4
606	内蒙古电大学刊	3.009	302	0.185	567/626	0.185	0.146	0.013	69	0.062	0.062	0.043	0.013	Q4
607	阿坝师范学院学报	3.002	232	0.257	471/626	0.228	0.174	0.147	69	0.132	0.102	0.066	0.118	Q4
608	扬州职业大学学报	2.994	142	0.267	461/626	0.233	0.205	0.018	60	0.198	0.164	0.104	0.018	Q4
609	梧州学院学报	2.916	228	0.193	558/626	0.193	0.192	0.038	59	0.088	0.088	0.061	0.029	Q4
610	常州工学院学报(社科版)	2.882	392	0.158	596/626	0.158	0.148	0.021	70	0.042	0.042	0.038	0.021	Q4
611	柳州职业技术学院学报	2.767	252	0.193	558/626	0.193	0.182	0.044	61	0.069	0.069	0.055	0.038	Q4
612	无锡职业技术学院学报	2.76	195	0.197	554/626	0.197	0.156	0.042	72	0.08	0.08	0.06	0.025	Q4
613	淮北职业技术学院学报	2.611	335	0.171	586/626	0.171	0.131	0.021	79	0.062	0.062	0.033	0.011	Q4
614	扬州教育学院学报	2.557	195	0.168	590/626	0.168	0.172	0.023	55	0.103	0.103	0.071	0.023	Q4
615	集宁师范学院学报	2.285	207	0.188	564/626	0.188	0.162	0.007	50	0.062	0.062	0.051	0.007	Q4
616	开封大学学报	2.269	244	0.114	625/626	0.114	0.153		51	0.062	0.062	0.054		Q4
617	福建广播电视大学学报	2.261	191	0.148	611/626	0.148	0.165	0.015	64	0.056	0.056	0.052	0.015	Q4
618	芜湖职业技术学院学报	2.144	132	0.141	619/626	0.141	0.131	0.01	50	0.076	0.076	0.062	0.01	Q4
619	吕梁学院学报	1.863	224	0.15	608/626	0.15	0.161	0.014	51	0.044	0.044	0.038	0.014	Q4
620	湖北工业职业技术学院学报	1.817	240	0.182	573/626	0.182	0.162		59	0.093	0.093	0.056		Q4
621	重庆电子工程职业学院学报	1.761	331	0.139	621/626	0.139	0.134		70	0.053	0.053	0.038		Q4
622	清远职业技术学院学报	1.482	166	0.153	604/626	0.153	0.131	0.01	64	0.072	0.072	0.059		Q4
623	南通航运职业技术学院学报	1.263	141	0.199	553/626	0.194	0.131		70	0.119	0.114	0.073		Q4
624	海南广播电视大学学报	1.146	222	0.261	467/626	0.261	0.197	0.029	52	0.066	0.066	0.048	0.02	Q4
625	温州职业技术学院学报	1.123	137	0.184	570/626	0.184	0.157		56	0.095	0.095	0.079		Q4
626	贺州学院学报	0.981	227	0.15	608/626	0.15	0.174	0.008	72	0.056	0.056	0.055		Q4
	本栏目计量指标均值		1248	0.816		0.781	0.688	0.161	422	0.43	0.395	0.299	0.137	
A 马克思主义哲学														
1	马克思主义研究	1058.995	5359	2.797	4/16	2.608	2.648	0.473	1757	1.408	1.218	1.018	0.406	Q1
2	社会主义研究	985.81	4048	3.395	2/16	3.333	3.185	0.341	1299	1.779	1.717	1.222	0.287	Q1

期刊影响力指数及影响因子 续表 16

序号	刊名	影响力指数 CI 值	复合 总被 引	复合类					期刊 综合 总被 引	期刊综合类				分区
				影响 因子	影响因 子排序	他引 影响 因子	5年影 响因 子	即年 指标		影响 因子	他引 影响 因子	5年影 响因 子	即年 指标	
3	理论探讨	941.846	3899	2.838	3/16	2.789	2.157	0.652	1309	1.474	1.425	0.87	0.509	Q1
4	中国特色社会主义研究	901.575	2933	4.36	1/16	4.264	4.018	0.583	976	2.14	2.045	1.446	0.556	Q1
5	马克思主义与现实	865.952	4730	1.956	6/16	1.935	1.723	0.251	1634	1.109	1.089	0.792	0.228	Q2
6	当代世界与社会主义	793.921	3193	2.412	5/16	2.36	1.83	0.401	1109	1.177	1.125	0.753	0.347	Q2
7	毛泽东邓小平理论研究	568.794	2836	1.84	7/16	1.815	1.724	0.106	844	0.871	0.846	0.6	0.093	Q2
8	国外理论动态	558.703	2328	1.109	10/16	1.099	1.283	0.165	934	0.604	0.594	0.619	0.147	Q2
9	科学社会主义	498.534	2307	1.766	8/16	1.735	1.5	0.127	621	0.698	0.667	0.439	0.119	Q3
10	马克思主义理论学科研究	271.867	607	1.679	9/16	1.67	1.379	0.243	240	0.679	0.67	0.521	0.18	Q3
11	当代世界社会主义问题	192.246	583	1.08	11/16	1.014	0.904	0.087	205	0.572	0.507	0.43	0.043	Q3
12	毛泽东思想研究	124.218	1597	0.897	12/16	0.866	0.978	0.051	248	0.28	0.249	0.189	0.03	Q3
13	社会主义核心价值观研究	85.889	288	0.8	14/16	0.771	0.941	0.033	94	0.364	0.336	0.303	0.016	Q4
14	世界社会主义研究	69.072	330	0.509	15/16	0.498		0.08	178	0.31	0.299		0.08	Q4
15	毛泽东研究	26.331	327	0.878	13/16	0.712	0.679	0.189	116	0.494	0.327	0.242	0.122	Q4
16	理论导报	21.16	538	0.211	16/16	0.211	0.198	0.075	139	0.1	0.1	0.059	0.047	Q4
本栏目计量指标均值			2244	1.783		1.73	1.676	0.241	731	0.879	0.826	0.634	0.201	
B(除 B84,B9) 哲学														
1	哲学研究	1414.214	6193	1.854	1/20	1.807	1.695	0.193	2399	1.193	1.146	0.877	0.187	Q1
2	哲学动态	665.116	2928	1.121	5/20	1.086	1.001	0.174	1020	0.621	0.586	0.477	0.148	Q1
3	自然辩证法研究	639.38	4092	0.976	7/20	0.907	1.1	0.277	1643	0.572	0.503	0.537	0.198	Q1
4	医学与哲学(A)	568.037	4343	1.253	4/20	0.996	1.256	0.246	2588	1.013	0.756	0.88	0.222	Q1
5	自然辩证法通讯	530.569	1940	0.977	6/20	0.934	0.833	0.149	865	0.653	0.61	0.505	0.114	Q1
6	系统科学学报	493.302	1383	1.85	2/20	1.512	1.294	0.48	660	1.15	0.812	0.732	0.314	Q2
7	伦理学研究	455.606	1842	1.295	3/20	1.255	1.225	0.076	575	0.627	0.587	0.492	0.076	Q2
8	道德与文明	419.075	1945	0.939	8/20	0.911	0.928	0.27	542	0.492	0.463	0.338	0.18	Q2
9	世界哲学	410.429	1455	0.789	9/20	0.775	0.689	0.125	592	0.426	0.412	0.345	0.114	Q2
10	科学技术哲学研究	347.795	1417	0.676	11/20	0.648	0.637	0.187	535	0.364	0.336	0.301	0.13	Q2
11	现代哲学	294.582	1172	0.627	12/20	0.589	0.537	0.096	385	0.365	0.328	0.27	0.088	Q3
12	哲学分析	283.09	485	0.761	10/20	0.761	0.658	0.264	232	0.432	0.432	0.368	0.208	Q3
13	中国哲学史	263.517	1007	0.621	13/20	0.615	0.59	0.084	419	0.396	0.391	0.349	0.063	Q3
14	孔子研究	170.781	1192	0.415	14/20	0.395	0.429	0.053	387	0.21	0.19	0.196	0.042	Q3
15	周易研究	163.705	585	0.37	15/20	0.315	0.366	0.025	252	0.274	0.219	0.224	0.025	Q3
16	船山学刊	88.484	598	0.251	17/20	0.246	0.281	0.014	172	0.128	0.123	0.127	0.014	Q4
17	管子学刊	71.479	556	0.292	16/20	0.285	0.293	0.016	154	0.139	0.132	0.107		Q4
18	逻辑学研究	34.752	104	0.148	19/20	0.111	0.358	0.211	65	0.148	0.111	0.254	0.211	Q4
19	美与时代(上旬)	32.407	863	0.178	18/20	0.168	0.196	0.025	236	0.062	0.052	0.061	0.018	Q4
20	美与时代(下旬)	1.93	632	0.115	20/20	0.115		0.002	95	0.035	0.035		0.002	Q4
本栏目计量指标均值			1737	0.775		0.722	0.756	0.148	691	0.465	0.411	0.392	0.124	
B84 心理学														
1	心理学报	1233.709	13857	3.255	2/14	3.082	4.626	0.867	4756	1.527	1.354	1.894	0.487	Q1
2	心理科学进展	1224.63	14815	2.877	4/14	2.676	3.374	0.461	5501	1.54	1.339	1.568	0.331	Q1

期刊影响力指数及影响因子 续表 17

序号	刊名	影响力指数 CI 值	复合 总被 引	复合类					期刊 综合 总被 引	期刊综合类				分区
				影响 因子	影响因 子排序	他引 影响 因子	5年影 响因 子	即年 指标		影响 因子	他引 影响 因子	5年影 响因 子	即年 指标	
3	中国心理卫生杂志	922.133	8896	2.458	5/14	2.365	2.631	0.517	4237	1.564	1.471	1.57	0.466	Q1
4	心理科学	896.648	14782	2.177	7/14	2.06	2.692	0.242	3844	1.111	0.993	1.142	0.174	Q2
5	中国临床心理学杂志	809.62	11505	3.125	3/14	2.463	3.357	0.338	4630	1.832	1.17	1.668	0.256	Q2
6	心理发展与教育	765.927	8694	4.626	1/14	4.471	5.463	0.46	2237	1.983	1.828	2.054	0.218	Q2
7	中国健康心理学杂志	572.712	9668	1.721	8/14	1.489	1.778	0.443	4137	1.122	0.889	0.967	0.305	Q2
8	心理与行为研究	432.813	3173	2.425	6/14	2.355	2.597	0.067	1031	1.048	0.978	0.945	0.067	Q3
9	心理学探新	363.189	2655	1.591	11/14	1.541	1.632	0.082	745	0.796	0.746	0.657	0.082	Q3
10	应用心理学	287.238	1904	1.608	10/14	1.338	1.655	0.25	547	0.959	0.689	0.716	0.194	Q3
11	心理技术与应用	257.998	825	1.685	9/14	1.5	1.35	0.367	352	0.904	0.719	0.564	0.311	Q4
12	心理研究	153.463	1667	1.055	12/14	1.014	1.351	0.301	443	0.384	0.342	0.388	0.247	Q4
13	校园心理	14.654	403	0.277	13/14	0.277	0.296	0.011	97	0.099	0.099	0.088		Q4
14	心理月刊	1.795	773	0.086	14/14	0.086		0.044	552	0.061	0.061		0.033	Q4
	本栏目计量指标均值		6687	2.069		1.908	2.523	0.318	2365	1.066	0.906	1.094	0.244	
B9 宗教														
1	世界宗教研究	1414.214	1130	0.383	2/9	0.349	0.45	0.054	503	0.238	0.204	0.258	0.045	Q1
2	宗教学研究	908.4	1098	0.25	3/9	0.218	0.324	0.032	447	0.151	0.119	0.172	0.032	Q1
3	世界宗教文化	854.831	630	0.406	1/9	0.373	0.415	0.043	261	0.24	0.208	0.209	0.036	Q2
4	中国宗教	379.785	459	0.154	4/9	0.154	0.157	0.013	137	0.037	0.037	0.046	0.013	Q2
5	佛学研究	324.742	268	0.137	5/9	0.118			87	0.059	0.039			Q3
6	中国道教	303.863	391	0.13	6/9	0.13	0.13	0.042	115	0.043	0.043	0.047	0.042	Q3
7	五台山研究	238.084	241	0.129	7/9	0.129	0.171		65	0.047	0.047	0.051		Q4
8	法音	209.282	303	0.079	8/9	0.067	0.076	0.019	130	0.038	0.025	0.031	0.019	Q4
9	中国穆斯林		138	0.055	9/9	0.039	0.057		59	0.031	0.016	0.024		Q4
	本栏目计量指标均值		518	0.191		0.175	0.223	0.034	200	0.098	0.082	0.105	0.031	
C(除 C8,C93,C95) 社会学														
1	社会学研究	1414.214	13011	7.231	1/30	6.983	8.671	1.098	6939	5.727	5.479	5.967	0.951	Q1
2	中国人口科学	728.664	5597	5.641	3/30	5.453	5.874	0.379	2778	4.145	3.957	3.73	0.379	Q1
3	人口研究	726.029	6527	6.274	2/30	5.981	8.088	0.62	2949	4.151	3.858	4.454	0.46	Q1
4	社会	718.053	5291	4.63	7/30	4.402	5.699	0.68	2938	3.652	3.424	4.078	0.68	Q1
5	人口学刊	472.044	4027	5.55	4/30	5.422	5.73	0.647	1601	3.202	3.073	2.923	0.529	Q1
6	人口与经济	460.465	4314	4.697	6/30	4.582	4.836	0.964	1740	2.754	2.639	2.387	0.673	Q1
7	社会保障评论	324.019	753	5	5/30	4.047		1.267	506	3.588	2.635		1.244	Q1
8	人口与发展	303.53	2927	3.191	9/30	3.112	3.464	0.284	1198	1.842	1.763	1.723	0.209	Q2
9	社会保障研究	254.899	1931	3.481	8/30	3.308	3.283	0.603	700	1.842	1.669	1.389	0.381	Q2
10	青年研究	238.066	2683	2.214	14/30	2.058	2.582	0.208	950	1.427	1.272	1.214	0.167	Q2
11	社会发展研究	236.225	577	2.67	10/30	2.62	2.023	0.167	367	1.94	1.89	1.279	0.167	Q2
12	妇女研究论丛	227.41	2467	2.551	12/30	2.246	2.208	0.545	919	1.493	1.188	1.156	0.515	Q2
13	社会学评论	224.723	737	2.289	13/30	2.233	2.009	0.373	441	1.633	1.578	1.259	0.373	Q2
14	西北人口	223.898	2459	2.582	11/30	2.538	2.29	0.397	856	1.31	1.266	0.924	0.349	Q2
15	南方人口	179.057	1265	2.074	15/30	1.975	2.234	0.105	489	1.235	1.136	1.11	0.079	Q2

期刊影响力指数及影响因子 续表 18

序号	刊名	影响力指数 CI 值	复合总被引	复合类					期刊综合总被引	期刊综合类				分区
				影响因子	影响因子排序	他引影响因子	5年影响因子	即年指标		影响因子	他引影响因子	5年影响因子	即年指标	
16	人口与社会	123.314	1033	1.752	16/30	1.655	1.996	0.167	363	0.876	0.779	0.864	0.167	Q3
17	社会建设	93.138	525	1.613	18/30	1.568	1.613	0.104	236	0.838	0.793	0.725	0.104	Q3
18	青少年犯罪问题	80.565	1685	1.72	17/30	1.509	1.807	0.243	458	0.727	0.516	0.583	0.23	Q3
19	社会工作	68.175	2105	1.236	21/30	1.073	1.955	0.4	451	0.627	0.464	0.684	0.369	Q3
20	老龄科学研究	67.322	1291	1.238	20/30	1.159	2.156	0.025	409	0.445	0.366	0.696	0.012	Q3
21	社会工作与管理	55.183	1034	1.523	19/30	1.39	1.433	0.25	276	0.529	0.395	0.407	0.191	Q3
22	中国毕业后医学教育	53.487	334	0.886	22/30	0.485		0.096	324	0.871	0.471		0.096	Q3
23	国际社会科学杂志(中文版)	48.266	812	0.276	25/30	0.276	0.268	0.047	241	0.184	0.184	0.156	0.047	Q4
24	中华女子学院学报	45.574	1067	0.632	23/30	0.632	0.694	0.044	216	0.211	0.211	0.169	0.033	Q4
25	中国卫生人才	25.142	433	0.309	24/30	0.309	0.288	0.043	256	0.193	0.193	0.186	0.043	Q4
26	中国人才	12.549	720	0.082	29/30	0.082	0.062	0.027	121	0.069	0.069	0.031	0.027	Q4
27	现代交际	5.764	3133	0.195	26/30	0.195	0.152	0.025	582	0.042	0.042	0.029	0.011	Q4
28	郑州师范教育	3.986	174	0.172	27/30	0.172		0.017	56	0.067	0.067		0.017	Q4
29	中国培训	3.037	679	0.126	28/30	0.126	0.077	0.012	142	0.037	0.037	0.017	0.007	Q4
30	国际公关	0.242	318	0.071	30/30	0.071		0.026	113	0.032	0.032		0.017	Q4
	本栏目计量指标均值		2330	2.397		2.255	2.75	0.329	987	1.523	1.382	1.467	0.284	
C8 统计学														
1	统计研究	1090.81	8716	4.081	1/10	3.895	4.197	0.383	3657	2.56	2.375	2.213	0.33	Q1
2	统计与决策	746.527	20466	2.32	4/10	2.226	1.904	0.329	7041	1.133	1.039	0.781	0.278	Q1
3	统计与信息论坛	468.696	4296	2.53	2/10	2.239	2.098	0.351	1762	1.468	1.177	1.03	0.304	Q2
4	数理统计与管理	357.121	3078	2.406	3/10	2.036	2.134	0.593	1149	1.431	1.061	1.073	0.418	Q2
5	调研世界	309.497	1974	2.313	5/10	2.259	1.804	0.472	795	1.099	1.045	0.774	0.315	Q2
6	Big Data Mining and Analytics	215.427	79	1.604	6/10	1.375		0.043	43	0.854	0.625		0.043	Q3
7	应用概率统计	65.981	331	0.389	7/10	0.379	0.394	0.045	182	0.263	0.253	0.228	0.045	Q3
8	中国统计	60.869	1193	0.352	8/10	0.35	0.337	0.063	392	0.16	0.158	0.137	0.047	Q4
9	统计与管理	18.807	1051	0.277	9/10	0.268	0.207	0.071	274	0.133	0.123	0.056	0.049	Q4
10	统计科学与实践	14.161	499	0.232	10/10	0.232	0.191	0.017	153	0.106	0.106	0.067	0.017	Q4
	本栏目计量指标均值		4168	1.65		1.526	1.474	0.237	1545	0.921	0.796	0.707	0.185	
C93 管理学														
1	管理世界	1414.214	50347	13.374	1/25	13.091	15.028	3.163	22297	9.062	8.778	8.62	2.886	Q1
2	南开管理评论	539.955	17699	9.536	2/25	9.263	13.709	0.57	5732	4.848	4.576	5.874	0.386	Q1
3	公共管理学报	432.962	5046	7.772	3/25	7.396	9.645	1.037	2554	5.564	5.188	5.838	0.944	Q1
4	经济管理	362.861	12770	6.474	4/25	6.066	6.582	0.921	4115	3.383	2.976	2.789	0.721	Q1
5	管理评论	341.7	16601	5.546	5/25	5.135	7.099	0.565	6025	2.754	2.343	2.952	0.404	Q1
6	中国管理科学	302.285	12440	4.015	9/25	3.705	4.803	0.56	5153	2.243	1.932	2.388	0.432	Q1
7	管理学报	296.833	10907	5.242	6/25	4.837	5.28	0.537	4092	2.737	2.333	2.339	0.433	Q2
8	管理科学学报	255.389	7344	4.1	8/25	3.48	5.255	0.167	2917	2.53	1.91	2.741	0.156	Q2
9	管理科学	226.902	6362	4.189	7/25	3.951	7.472	0.043	2045	2.322	2.084	3.148	0.043	Q2
10	管理工程学报	208.269	5480	3.4	11/25	3.348	3.987	0.602	1913	1.91	1.857	1.856	0.451	Q2
11	管理学报	165.417	704	3.986	10/25	3.797	2.155	0.48	314	2.486	2.297	1.082	0.42	Q2

期刊影响力指数及影响因子 续表 19

序号	刊名	影响力指数 CI 值	复合 总被 引	复合类					期刊 综合 总被 引	期刊综合类				分区
				影响 因子	影响因 子排序	他引 影响 因子	5年影 响因 子	即年 指标		影响 因子	他引 影响 因子	5年影 响因 子	即年 指标	
12	公共管理评论	142.082	313	2.204	15/25	2.122	1.131	0.487	200	2	1.918	0.894	0.487	Q2
13	系统管理学报	129.269	3507	2.403	14/25	2.209	2.59	0.176	1474	1.259	1.065	1.33	0.12	Q3
14	运筹与管理	123.908	4391	1.923	17/25	1.775	1.946	0.077	2076	1.135	0.986	1.046	0.074	Q3
15	科学决策	112.59	1560	2.864	12/25	2.754	2.928	0.152	523	1.458	1.347	1.183	0.136	Q3
16	管理案例研究与评论	72.539	1080	2.581	13/25	2.326	3.019	0.104	295	1.128	0.872	0.972	0.104	Q3
17	管理现代化	62.529	3151	2.063	16/25	2.005	1.733	0.534	815	0.788	0.73	0.531	0.391	Q3
18	智库理论与实践	39.977	415	1.065	18/25	0.839		0.162	283	0.806	0.581		0.162	Q3
19	领导科学	33.357	3347	0.688	20/25	0.601	0.568	0.08	1009	0.295	0.208	0.188	0.065	Q4
20	上海管理科学	23.817	1404	0.935	19/25	0.927	0.851	0.072	244	0.287	0.279	0.216	0.054	Q4
21	项目管理技术	21.246	1954	0.629	21/25	0.629	0.635	0.065	355	0.19	0.19	0.15	0.052	Q4
22	中国领导科学	16.322	287	0.459	24/25	0.459		0.138	109	0.19	0.19		0.116	Q4
23	领导科学论坛	15.562	748	0.541	23/25	0.541		0.031	209	0.177	0.177		0.013	Q4
24	管理工程师	9.235	245	0.546	22/25	0.546	0.319	0.033	51	0.162	0.162	0.081	0.016	Q4
25	办公室业务	0.254	997	0.059	25/25	0.059		0.023	455	0.031	0.031		0.021	Q4
	本栏目计量指标均值		6764	3.464		3.274	4.606	0.431	2610	1.99	1.8	2.201	0.363	
C95 民族学														
1	西南民族大学学报(人文社科版)	996.192	8407	1.985	3/31	1.919	1.572	0.528	3105	1.131	1.064	0.744	0.428	Q1
2	民族研究	905.856	2957	2.344	1/31	2.287	2.363	0.167	1489	1.77	1.713	1.543	0.167	Q1
3	中南民族大学学报(人文社会科学版)	667.468	3985	1.75	4/31	1.673	1.553	0.284	1428	0.934	0.857	0.668	0.254	Q1
4	云南民族大学学报(哲学社会科学版)	605.53	2509	2.174	2/31	2.138	1.638	0.568	950	1.182	1.146	0.763	0.496	Q1
5	广西民族大学学报(哲学社会科学版)	543.978	3338	1.239	9/31	1.178	1.134	0.193	1359	0.779	0.718	0.603	0.186	Q1
6	中央民族大学学报(哲学社会科学版)	539.057	2423	1.323	8/31	1.284	1.112	0.378	1044	0.836	0.797	0.642	0.351	Q1
7	西北民族研究	509.956	1553	1.659	5/31	1.366	1.023	0.594	807	1.323	1.03	0.712	0.551	Q1
8	广西民族研究	504.172	2187	1.429	6/31	1.309	1.274	0.097	928	0.958	0.838	0.684	0.081	Q2
9	贵州民族研究	376.811	3925	0.676	16/31	0.615	0.62	0.099	1700	0.429	0.367	0.308	0.09	Q2
10	湖北民族大学学报(哲学社会科学版)	361.04	1558	1.374	7/31	1.3	0.795	0.408	578	0.774	0.7	0.36	0.398	Q2
11	西北民族大学学报(哲学社会科学版)	296.727	1490	0.91	13/31	0.886	0.76	0.368	593	0.476	0.452	0.376	0.304	Q2
12	北方民族大学学报(哲学社会科学版)	295.253	1231	1.083	10/31	0.997	0.815	0.3	567	0.654	0.568	0.431	0.264	Q2
13	贵州民族大学学报(哲学社会科学版)	243.563	930	1.039	11/31	0.854	0.653	0.2	290	0.621	0.437	0.301	0.2	Q2
14	世界民族	240.633	1210	0.917	12/31	0.833	0.921	0.031	517	0.508	0.425	0.459	0.031	Q2
15	民族学刊	221.742	428	0.849	14/31	0.806	0.739	0.089	235	0.633	0.59	0.45	0.078	Q2
16	青海民族研究	210.524	1066	0.567	17/31	0.549	0.574	0.038	483	0.366	0.347	0.318	0.038	Q3
17	黑龙江民族丛刊	181.539	1354	0.456	20/31	0.427	0.534	0.014	508	0.246	0.216	0.239	0.014	Q3
18	中国藏学	144.007	1033	0.345	23/31	0.259	0.439	0.071	660	0.284	0.198	0.324	0.071	Q3
19	原生态民族文化学刊	135.976	528	0.686	15/31	0.554	0.636	0.159	283	0.534	0.402	0.416	0.15	Q3
20	西藏研究	121.769	860	0.384	22/31	0.326	0.373	0.027	476	0.293	0.236	0.26	0.027	Q3
21	西藏大学学报(社会科学版)	118.201	657	0.525	18/31	0.479	0.487	0.069	337	0.351	0.306	0.256	0.06	Q3
22	民族论坛	83.466	721	0.489	19/31	0.467	0.359	0.079	243	0.2	0.178	0.131	0.079	Q3
23	青海民族大学学报(社会科学版)	74.964	580	0.231	27/31	0.225	0.292	0.024	236	0.162	0.156	0.163	0.024	Q3
24	西藏民族大学学报(哲学社会科学版)	62.071	655	0.449	21/31	0.394	0.37	0.021	336	0.308	0.253	0.208	0.021	Q4

期刊影响力指数及影响因子 续表 20

序号	刊名	影响力指数 CI 值	复合 总被 引	复合类					期刊 综合 总被 引	期刊综合类				分区
				影响 因子	影响因 子排序	他引 影响 因子	5年影 响因 子	即年 指标		影响 因子	他引 影响 因子	5年影 响因 子	即年 指标	
25	内蒙古民族大学学报(社会科学版)	59.744	547	0.284	24/31	0.267	0.224	0.01	136	0.156	0.14	0.096	0.01	Q4
26	回族研究	36.128	387	0.122	31/31	0.122	0.163		160	0.068	0.068	0.069		Q4
27	满族研究	30.346	363	0.144	30/31	0.144	0.182		140	0.065	0.065	0.084		Q4
28	黔南民族师范学院学报	26.19	403	0.27	25/31	0.232	0.258	0.043	126	0.15	0.113	0.106	0.043	Q4
29	四川民族学院学报	12.701	351	0.258	26/31	0.227	0.264	0.047	120	0.156	0.124	0.122	0.037	Q4
30	西藏发展论坛	9.073	136	0.206	28/31	0.206	0.179	0.01	60	0.09	0.09	0.081	0.01	Q4
31	兴义民族师范学院学报	5.32	278	0.165	29/31	0.165	0.182	0.04	68	0.043	0.043	0.046	0.026	Q4
	本栏目计量指标均值		1550	0.849		0.79	0.725	0.171	644	0.532	0.472	0.386	0.155	
D(D0,D2,D4,D6) 中国政治														
1	中国行政管理	954.629	17223	4.937	5/176	4.712	4.657	0.754	6829	3.151	2.926	2.379	0.669	Q1
2	公共管理学报	789.979	5046	7.772	1/176	7.396	9.645	1.037	2554	5.564	5.188	5.838	0.944	Q1
3	政治学研究	752.26	4804	5.17	4/176	5.007	6.065	0.905	2414	3.78	3.617	3.801	0.889	Q1
4	求是	749.465	7660	3.727	8/176	3.727	1.863	5.58	4540	2.958	2.958	1.348	5.429	Q1
5	电子政务	510.341	4921	5.86	3/176	5.353	4.652	1.474	2155	3.511	3.004	2.198	1.398	Q1
6	求实	485.361	3790	5.891	2/176	5.812	3.208	0.96	1085	3.228	3.149	1.267	0.84	Q1
7	行政论坛	460.478	3472	4.47	6/176	4.372	3.476	0.791	1424	2.632	2.534	1.74	0.661	Q1
8	探索	427.074	3923	3.655	9/176	3.508	2.909	1.137	1466	2.089	1.942	1.282	0.989	Q1
9	公共行政评论	426.488	2448	3.558	10/176	3.407	4.495	0.415	1324	2.504	2.354	2.68	0.354	Q1
10	人民论坛	398.052	12378	1.002	59/176	0.986	0.795	0.272	4290	0.462	0.446	0.29	0.23	Q1
11	中国青年研究	374.601	5717	3.286	12/176	3.029	2.693	0.558	2077	1.849	1.591	1.216	0.464	Q1
12	中共中央党校(国家行政学院)学报	358.181	2595	3.217	16/176	3.19	3.04	1	1006	1.864	1.837	1.48	0.862	Q1
13	治理研究	357.542	2240	4.169	7/176	4.041	2.916	1.568	915	2.337	2.209	1.277	1.444	Q1
14	理论与改革	342.329	3460	3.269	13/176	3.219	2.061	0.691	1044	1.582	1.532	0.719	0.564	Q1
15	思想理论教育导刊	329.599	7689	2.583	18/176	2.551	2.432	0.322	2168	1.033	1.001	0.75	0.251	Q1
16	教学与研究	323.156	3531	2.239	26/176	2.211	1.808	0.161	1283	1.317	1.289	0.865	0.137	Q1
17	学习与实践	308.299	3777	2.567	19/176	2.513	2.236	0.162	1432	1.312	1.258	0.967	0.119	Q1
18	上海行政学院学报	304.667	2147	3.412	11/176	3.305	3.309	0.683	866	2.023	1.916	1.633	0.603	Q1
19	人民论坛·学术前沿	301.446	3755	2.161	28/176	2.112	1.993	0.41	1840	1.222	1.174	0.957	0.385	Q1
20	行政管理改革	295.962	2494	3.269	13/176	3.243	2.255	0.854	1056	1.666	1.639	0.989	0.74	Q1
21	理论探索	295.672	2802	2.881	17/176	2.831	2.329	0.656	903	1.443	1.393	0.974	0.583	Q1
22	公共管理与政策评论	262.128	642	3.24	15/176	3.146	2.389	0.956	358	2.094	2	1.315	0.867	Q1
23	学校党建与思想教育	255.28	8148	1.871	32/176	1.793	1.353	0.315	2517	0.848	0.77	0.482	0.243	Q1
24	北京行政学院学报	247.679	2099	2.082	29/176	2.055	1.973	0.374	785	1.247	1.22	0.944	0.242	Q1
25	江苏行政学院学报	244.571	2148	1.92	30/176	1.905	1.844	0.24	836	1.07	1.055	0.877	0.219	Q1
26	妇女研究论丛	242.34	2467	2.551	20/176	2.246	2.208	0.545	919	1.493	1.188	1.156	0.515	Q1
27	理论月刊	233.21	4803	1.355	42/176	1.342	1.219	0.251	1325	0.595	0.582	0.42	0.217	Q1
28	甘肃行政学院学报	232.543	1478	2.453	22/176	2.353	2.501	0.179	617	1.468	1.367	1.188	0.164	Q1
29	政治经济学评论	215.752	1050	2.436	23/176	2.242	1.896	0.681	579	1.517	1.322	1.079	0.609	Q1
30	理论学刊	202.066	3158	1.919	31/176	1.898	1.926	0.139	866	0.931	0.911	0.672	0.12	Q1
31	红旗文稿	197.714	2886	1.233	49/176	1.233	1.25	0.303	1026	0.645	0.645	0.48	0.281	Q1

期刊影响力指数及影响因子 续表 21

序号	刊名	影响力指数 CI 值	复合 总被 引	复合类					期刊 综合 总被 引	期刊综合类				分区
				影响 因子	影响因 子排序	他引 影响 因子	5年影 响因 子	即年 指标		影响 因子	他引 影响 因子	5年影 响因 子	即年 指标	
32	中国青年社会科学	196.882	2893	2.359	24/176	2.291	2.218	0.587	813	1.1	1.032	0.743	0.413	Q1
33	湖湘论坛	194.361	1369	2.538	21/176	2.505	1.396	0.524	493	1.236	1.203	0.556	0.427	Q1
34	新视野	183.327	2007	1.747	34/176	1.706	1.689	0.611	686	0.919	0.878	0.716	0.528	Q1
35	天津行政学院学报	174.686	1323	2.31	25/176	2.275	2.041	0.633	450	1.162	1.127	0.781	0.467	Q1
36	中共福建省委党校(福建行政学院)学报	161.845	2354	1.787	33/176	1.748	1.457	0.229	677	0.734	0.695	0.495	0.195	Q1
37	理论导刊	148.645	3258	1.34	44/176	1.313	1.186	0.277	812	0.526	0.499	0.341	0.174	Q1
38	中共党史研究	147.428	2189	0.906	63/176	0.803	0.904	0.197	912	0.608	0.505	0.483	0.197	Q1
39	长白学刊	142.493	1896	1.736	35/176	1.721	1.525	0.22	496	0.668	0.653	0.476	0.142	Q1
40	地方治理研究	134.944	482	2.167	27/176	2.146	1.755	0.333	129	1.042	1.021	0.658	0.333	Q1
41	云南行政学院学报	131.42	2056	1.153	54/176	1.106	1.124	0.211	630	0.631	0.585	0.466	0.113	Q1
42	社会政策研究	130.734	333	1.723	36/176	1.683		0.4	193	1.059	1.02		0.4	Q1
43	学习论坛	130.462	2066	1.718	37/176	1.692	1.466	0.363	567	0.616	0.589	0.405	0.301	Q1
44	理论视野	128.09	1678	1.171	52/176	1.141	0.929	0.152	521	0.522	0.492	0.317	0.124	Q1
45	中国党政干部论坛	127.755	2312	0.992	60/176	0.992	0.818	0.286	717	0.434	0.434	0.268	0.231	Q2
46	中共天津市委党校学报	117.007	1006	1.665	39/176	1.608	1.268	0.381	299	0.772	0.715	0.432	0.254	Q2
47	当代青年研究	114.789	1746	1.343	43/176	1.313	1.147	0.08	542	0.704	0.674	0.473	0.08	Q2
48	党的文献	114.628	1428	1.103	55/176	1.099	1.137	0.055	449	0.426	0.422	0.332	0.045	Q2
49	党政研究	113.178	840	1.548	40/176	1.527	1.104	0.625	282	0.677	0.656	0.376	0.545	Q2
50	中央社会主义学院学报	96.308	892	0.844	67/176	0.809	0.776	0.148	363	0.525	0.489	0.378	0.148	Q2
51	中国劳动关系学院学报	96.119	1048	1.543	41/176	1.47	0.948	0.135	265	0.591	0.518	0.265	0.108	Q2
52	社会治理	93.568	756	1.283	45/176	1.268		0.234	316	0.611	0.596		0.226	Q2
53	残疾人研究	90.508	804	1.673	38/176	1.535	1.597	0.214	253	0.822	0.683	0.579	0.214	Q2
54	行政与法	89.273	2100	1.192	51/176	1.178	0.977	0.179	448	0.389	0.375	0.257	0.113	Q2
55	前线	85.093	1470	0.652	83/176	0.639	0.484	0.164	538	0.337	0.324	0.192	0.142	Q2
56	华侨华人历史研究	83.313	632	0.953	61/176	0.894	0.786	0.1	280	0.682	0.624	0.495	0.1	Q2
57	青年探索	81.484	1152	1.263	46/176	1.158	1.291	0.377	300	0.518	0.412	0.435	0.311	Q2
58	中国刑事警察	80.768	113	1.235	48/176	1.235		0.148	57	0.765	0.765		0.111	Q2
59	社会工作	74.737	2105	1.236	47/176	1.073	1.955	0.4	451	0.627	0.464	0.684	0.369	Q2
60	广东行政学院学报	72.695	901	0.855	66/176	0.834	0.899	0.171	223	0.407	0.386	0.282	0.071	Q2
61	党建	72.348	1209	0.759	73/176	0.759	0.779	0.109	414	0.307	0.307	0.24	0.078	Q2
62	东方学刊	72.139	56	0.682	81/176	0.591		0.192	54	0.636	0.545		0.192	Q2
63	港澳研究	68.733	232	0.813	69/176	0.733	0.958	0.333	131	0.547	0.467	0.558	0.303	Q2
64	湖北行政学院学报	67.25	705	0.823	68/176	0.812	0.618	0.047	177	0.349	0.339	0.211	0.047	Q2
65	党史研究与教学	64.063	760	0.484	103/176	0.445	0.587	0.063	271	0.313	0.273	0.286	0.063	Q2
66	台湾研究集刊	61.108	633	0.909	62/176	0.72	0.778	0.065	302	0.652	0.462	0.473	0.065	Q2
67	中共杭州市委党校学报	60.454	699	1.019	57/176	0.994	1.054	0.108	184	0.408	0.382	0.322	0.095	Q2
68	闽台关系研究	59.055	738	0.736	76/176	0.736	0.953	0.233	179	0.361	0.361	0.288	0.233	Q2
69	中国延安干部学院学报	57.361	575	0.622	84/176	0.616	0.731	0.07	180	0.36	0.354	0.25	0.058	Q2

期刊影响力指数及影响因子 续表 22

序号	刊名	影响力指数 CI 值	复合 总被 引	复合类					期刊 综合 总被 引	期刊综合类				分区
				影响 因子	影响因 子排序	他引 影响 因子	5年影 响因 子	即年 指标		影响 因子	他引 影响 因子	5年影 响因 子	即年 指标	
70	民主与科学	55.687	355	0.622	84/176	0.622	0.443		141	0.378	0.378	0.242		Q2
71	台湾研究	55.231	445	1.008	58/176	0.849	0.724	0.095	241	0.706	0.546	0.476	0.095	Q2
72	预防青少年犯罪研究	53.555	715	1.222	50/176	1.051	1.254	0.409	233	0.547	0.376	0.435	0.288	Q2
73	治理现代化研究	51.766	203	1.169	53/176	1.131		0.225	92	0.488	0.45		0.197	Q2
74	贵州省党校学报	51.654	607	0.874	65/176	0.868	0.821	0.035	175	0.368	0.363	0.263	0.023	Q2
75	岭南学刊	47.805	683	0.771	72/176	0.735	0.631	0.096	192	0.296	0.26	0.207	0.096	Q2
76	统一战线学研究	47.345	471	1.087	56/176	0.866	0.739	0.457	194	0.604	0.383	0.337	0.343	Q2
77	中共南京市委党校学报	46.496	591	0.807	70/176	0.802	0.599	0.032	153	0.347	0.342	0.19	0.032	Q2
78	中国井冈山干部学院学报	44.504	594	0.689	80/176	0.635	0.618	0.178	161	0.288	0.234	0.177	0.158	Q2
79	中国浦东干部学院学报	44.193	500	0.658	82/176	0.594	0.578	0.164	162	0.323	0.258	0.212	0.137	Q2
80	四川行政学院学报	42.628	651	0.738	74/176	0.731	0.506	0.051	155	0.313	0.306	0.164	0.051	Q2
81	思想政治工作研究	41.283	757	0.498	99/176	0.498	0.346	0.036	204	0.262	0.262	0.141	0.036	Q2
82	人大研究	39.988	625	0.464	107/176	0.405	0.404	0.048	202	0.232	0.173	0.171	0.024	Q2
83	甘肃理论学刊	39.605	867	0.473	106/176	0.46	0.422	0.067	195	0.147	0.134	0.1	0.058	Q2
84	瞭望	38.238	853	0.094	174/176	0.094	0.073	0.121	305	0.065	0.065	0.036	0.116	Q2
85	党建研究	37.666	609	0.435	112/176	0.435	0.225	0.065	207	0.226	0.226	0.109	0.058	Q2
86	北京青年研究	35.385	513	0.883	64/176	0.852	0.787	0.085	119	0.258	0.227	0.188	0.085	Q2
87	民族论坛	35.074	721	0.489	102/176	0.467	0.359	0.079	243	0.2	0.178	0.131	0.079	Q2
88	青年学报	34.455	381	0.696	79/176	0.672	0.63	0.151	98	0.272	0.248	0.202	0.113	Q2
89	人权	33.859	279	0.394	124/176	0.394	0.471	0.057	88	0.148	0.148	0.157	0.057	Q3
90	现代台湾研究	32.504	127	0.431	115/176	0.422	0.264	0.158	85	0.31	0.302	0.192	0.158	Q3
91	政治思想史	32.503	218	0.513	97/176	0.333	0.535	0.025	113	0.397	0.218	0.295	0.025	Q3
92	中共宁波市委党校学报	31.83	512	0.429	116/176	0.424	0.427	0.109	138	0.168	0.162	0.121	0.076	Q3
93	江南社会学院学报	31.063	338	0.619	86/176	0.6	0.628		97	0.2	0.181	0.213		Q3
94	中国应急救援	30.89	287	0.426	118/176	0.381	0.438	0.088	186	0.31	0.265	0.295	0.088	Q3
95	党政干部学刊	30.362	654	0.449	109/176	0.449	0.365	0.03	119	0.129	0.129	0.083	0.03	Q3
96	廉政文化研究	30.332	522	0.573	89/176	0.553	0.494	0.014	119	0.227	0.207	0.155	0.014	Q3
97	山东行政学院学报	30.201	781	0.598	87/176	0.571	0.571	0.009	187	0.229	0.203	0.172	0.009	Q3
98	中共山西省委党校学报	29.619	705	0.54	90/176	0.54	0.441	0.045	152	0.164	0.164	0.116	0.038	Q3
99	中国机构改革与管理	29.031	448	0.309	137/176	0.309	0.302	0.02	143	0.138	0.138	0.105	0.02	Q3
100	陕西行政学院学报	28.879	461	0.58	88/176	0.547	0.483	0.073	110	0.265	0.232	0.163	0.052	Q3
101	台海研究	28.505	89	0.525	93/176	0.413		0.108	62	0.375	0.263		0.108	Q3
102	中国民政	28.477	1072	0.287	146/176	0.287	0.424	0.055	233	0.113	0.113	0.091	0.055	Q3
103	辽宁行政学院学报	28.204	976	0.502	98/176	0.502	0.334	0.081	173	0.141	0.141	0.09	0.071	Q3
104	党政论坛	28.156	637	0.427	117/176	0.417	0.335	0.076	171	0.188	0.178	0.103	0.056	Q3
105	行政科学论坛	28.002	467	0.737	75/176	0.695	0.616	0.054	140	0.249	0.207	0.181	0.041	Q3
106	决策与信息	27.705	812	0.459	108/176	0.459	0.598	0.059	179	0.139	0.139	0.136	0.059	Q3
107	中国人力资源社会保障	27.134	501	0.394	124/176	0.394	0.354	0.011	133	0.174	0.174	0.126	0.011	Q3
108	安徽行政学院学报	26.058	601	0.539	91/176	0.529	0.531	0.131	143	0.18	0.17	0.151	0.101	Q3
109	理论建设	25.879	381	0.395	123/176	0.39	0.321	0.229	125	0.193	0.189	0.122	0.19	Q3

期刊影响力指数及影响因子 续表 23

序号	刊名	影响力指数 CI 值	复合 总被 引	复合类					期刊 综合 总被 引	期刊综合类				分区
				影响 因子	影响因 子排序	他引 影响 因子	5年影 响因 子	即年 指标		影响 因子	他引 影响 因子	5年影 响因 子	即年 指标	
110	八桂侨刊	24.764	392	0.354	130/176	0.316	0.479	0.093	131	0.215	0.177	0.242	0.093	Q3
111	湖南行政学院学报	24.623	521	0.525	93/176	0.515	0.463	0.133	123	0.213	0.203	0.129	0.076	Q3
112	特区实践与理论	24.577	480	0.333	132/176	0.333	0.307	0.082	110	0.159	0.159	0.093	0.045	Q3
113	Economic and Political Studies	24.421	81	0.422	120/176	0.378	0.574	0.091	40	0.267	0.222	0.296	0.091	Q3
114	理论研究	23.307	340	0.422	120/176	0.422	0.461	0.048	68	0.143	0.143	0.098	0.032	Q3
115	长江论坛	23.105	425	0.537	92/176	0.522	0.45	0.022	102	0.194	0.179	0.132	0.022	Q3
116	群众	22.622	457	0.204	161/176	0.204	0.118	0.034	199	0.101	0.101	0.046	0.029	Q3
117	上海党史与党建	22.306	572	0.283	148/176	0.283	0.234	0.073	135	0.125	0.125	0.068	0.056	Q3
118	探求	21.944	488	0.441	111/176	0.441	0.441	0.033	100	0.109	0.109	0.092	0.033	Q3
119	中国人人事科学	21.789	183	0.721	78/176	0.693		0.059	64	0.234	0.205		0.059	Q3
120	唯实	21.653	737	0.234	155/176	0.234	0.218	0.039	157	0.08	0.08	0.05	0.039	Q3
121	山东青年政治学院学报	21.337	714	0.515	96/176	0.515	0.374	0.066	127	0.149	0.149	0.092	0.057	Q3
122	中共四川省委党校学报	21.242	339	0.493	101/176	0.493	0.471	0.016	65	0.103	0.103	0.1		Q3
123	中共云南省委党校学报	21.191	701	0.351	131/176	0.351	0.384	0.027	146	0.118	0.118	0.085	0.022	Q3
124	上海市社会主义学院学报	21.142	171	0.39	127/176	0.366	0.291	0.123	61	0.22	0.195	0.13	0.105	Q3
125	宁夏党校学报	20.756	393	0.405	122/176	0.405	0.361	0.054	83	0.159	0.159	0.092	0.043	Q3
126	江苏省社会主义学院学报	19.922	234	0.308	138/176	0.288	0.329	0.028	82	0.192	0.173	0.154	0.028	Q3
127	红色文化学刊	19.812	125	0.792	71/176	0.693		0.039	59	0.426	0.327		0.039	Q3
128	青少年学刊	18.892	519	0.732	77/176	0.732	0.663	0.078	99	0.211	0.211	0.174	0.016	Q3
129	中共青岛市委党校·青岛行政学院学报	18.701	524	0.38	129/176	0.38	0.4		106	0.104	0.104	0.087		Q3
130	桂海论丛	18.482	517	0.324	133/176	0.324	0.362	0.033	128	0.095	0.095	0.098	0.033	Q3
131	新湘评论	17.604	322	0.171	167/176	0.171	0.091	0.038	104	0.093	0.093	0.034	0.038	Q3
132	成都行政学院学报	17.597	417	0.394	124/176	0.394	0.292	0.038	63	0.113	0.113	0.067	0.029	Q3
133	实事求是	17.544	448	0.525	93/176	0.525	0.424	0.056	88	0.123	0.123	0.077	0.056	Q4
134	苏区研究	17.533	142	0.495	100/176	0.495		0.053	71	0.263	0.263		0.053	Q4
135	河北青年管理干部学院学报	17.212	399	0.424	119/176	0.424	0.306	0.114	77	0.132	0.132	0.069	0.073	Q4
136	云南社会主义学院学报	17.026	292	0.243	152/176	0.243	0.205		77	0.139	0.139	0.081		Q4
137	长春市委党校学报	16.646	329	0.474	105/176	0.474	0.289	0.068	70	0.179	0.179	0.077	0.068	Q4
138	北京党史	16.447	244	0.265	149/176	0.265	0.203	0.019	81	0.097	0.097	0.051	0.019	Q4
139	广西社会主义学院学报	16.14	289	0.387	128/176	0.387	0.287		70	0.149	0.149	0.077		Q4
140	党史文苑	15.343	758	0.21	159/176	0.21	0.212	0.019	144	0.032	0.032	0.034		Q4
141	中国西部	14.698	121	0.242	153/176	0.242		0.056	41	0.164	0.164		0.056	Q4
142	改革与开放	14.654	2658	0.302	139/176	0.302	0.254	0.02	532	0.088	0.088	0.055	0.019	Q4
143	厦门特区党校学报	14.479	255	0.481	104/176	0.481	0.402	0.039	55	0.12	0.12	0.102	0.026	Q4
144	湖南省社会主义学院学报	14.146	296	0.295	142/176	0.295	0.246	0.028	92	0.132	0.132	0.088	0.028	Q4
145	中共石家庄市委党校学报	13.813	357	0.434	113/176	0.434	0.349	0.093	57	0.096	0.096	0.065	0.065	Q4
146	中国妇运	13.728	409	0.16	170/176	0.16	0.135		92	0.038	0.038	0.023		Q4
147	政策瞭望	13.695	287	0.166	169/176	0.166	0.164	0.036	92	0.088	0.088	0.055	0.022	Q4
148	中共济南市委党校学报	13.621	492	0.32	134/176	0.32	0.278	0.007	91	0.114	0.114	0.058	0.007	Q4
149	团结	13.588	190	0.229	156/176	0.229	0.205	0.064	72	0.112	0.112	0.089	0.064	Q4

期刊影响力指数及影响因子 续表 24

序号	刊名	影响力指数 CI 值	复合 总被 引	复合类					期刊 综合 总被 引	期刊综合类				分区
				影响 因子	影响因 子排序	他引 影响 因子	5年影 响因 子	即年 指标		影响 因子	他引 影响 因子	5年影 响因 子	即年 指标	
150	江南论坛	13.41	420	0.261	150/176	0.261	0.165	0.025	111	0.084	0.084	0.046	0.017	Q4
151	老区建设	13.073	672	0.198	162/176	0.198	0.169	0.032	160	0.07	0.07	0.045	0.023	Q4
152	天水行政学院学报	12.42	458	0.433	114/176	0.433	0.356	0.042	88	0.119	0.119	0.074	0.028	Q4
153	北京人大	12.331	118	0.176	166/176	0.176		0.1	54	0.157	0.157		0.1	Q4
154	山东工会论坛	12.105	343	0.289	144/176	0.289	0.183	0.037	61	0.107	0.107	0.044	0.024	Q4
155	山东干部函授大学学报(理论学习)	12.049	513	0.177	165/176	0.177	0.272		135	0.052	0.052	0.079		Q4
156	新东方	11.471	275	0.211	157/176	0.211	0.23	0.011	62	0.098	0.098	0.061		Q4
157	理论学习与探索	11.198	154	0.16	170/176	0.16		0.012	51	0.083	0.083		0.012	Q4
158	广东省社会主义学院学报	11.136	217	0.244	151/176	0.244	0.262	0.042	61	0.102	0.102	0.092	0.021	Q4
159	世纪桥	11.01	742	0.171	167/176	0.171	0.145	0.004	112	0.03	0.03	0.023	0.004	Q4
160	中共郑州市委党校学报	10.971	378	0.314	136/176	0.314	0.243	0.031	62	0.076	0.076	0.048	0.031	Q4
161	重庆行政(公共论坛)	10.593	392	0.288	145/176	0.288	0.222	0.064	88	0.081	0.081	0.053	0.053	Q4
162	农业部管理干部学院学报	10.488	167	0.299	141/176	0.293	0.317	0.014	69	0.163	0.156	0.127	0.014	Q4
163	中共成都市委党校学报	10.279	295	0.287	146/176	0.287	0.263	0.011	56	0.074	0.074	0.057		Q4
164	大连干部学刊	9.999	266	0.319	135/176	0.319	0.245	0.016	50	0.092	0.092	0.053	0.016	Q4
165	理论与当代	9.66	343	0.157	172/176	0.157	0.135	0.026	91	0.059	0.059	0.032	0.026	Q4
166	广西青年干部学院学报	9.234	384	0.295	142/176	0.295	0.258	0.081	83	0.092	0.092	0.061	0.057	Q4
167	湖北省社会主义学院学报	9.081	244	0.3	140/176	0.3	0.203		66	0.143	0.143	0.086		Q4
168	发展	8.891	486	0.141	173/176	0.141	0.09	0.031	108	0.052	0.052	0.026	0.01	Q4
169	西藏发展论坛	7.549	136	0.206	160/176	0.206	0.179	0.01	60	0.09	0.09	0.081	0.01	Q4
170	福建省社会主义学院学报	6.576	289	0.211	157/176	0.211	0.226		58	0.072	0.072	0.055		Q4
171	延边党校学报	6.483	348	0.445	110/176	0.445	0.298	0.059	51	0.062	0.062	0.043	0.039	Q4
172	党史博采(下)	5.91	424	0.183	163/176	0.183	0.154	0.041	60	0.037	0.037	0.022	0.022	Q4
173	山西青年职业学院学报	4.714	319	0.238	154/176	0.238	0.252	0.009	62	0.07	0.07	0.05	0.009	Q4
174	同舟共进	4.524	166	0.06	176/176	0.06	0.058	0.01	59	0.035	0.035	0.024	0.01	Q4
175	决策探索(下)	4.412	682	0.179	164/176	0.179	0.145	0.059	182	0.049	0.049	0.037	0.043	Q4
176	支部建设	2.868	222	0.084	175/176	0.084		0.034	56	0.04	0.04		0.034	Q4
本栏目计量指标均值			1322	1.105		1.067	0.998	0.243	456	0.581	0.542	0.425	0.217	
D(D035.3,D523.3,D631) 公安学														
1	中国人民公安大学学报(社会科学版)	1414.214	3269	2.695	1/32	2.567	2.345	0.139	1237	1.386	1.257	1.084	0.119	Q1
2	法医学杂志	532.68	1051	0.404	26/32	0.306	0.364	1.721	910	0.334	0.236	0.302	1.705	Q1
3	山东警察学院学报	471.869	1383	1.301	3/32	1.263	1.231	0.083	442	0.5	0.462	0.447	0.083	Q1
4	中国法医学杂志	412.9	993	0.573	15/32	0.43	0.424	0.062	861	0.507	0.364	0.378	0.062	Q1
5	中国刑警学院学报	380.05	703	1.34	2/32	1.016	1.078	0.194	429	0.826	0.502	0.65	0.165	Q1
6	河南警察学院学报	373.549	577	0.879	8/32	0.833	0.7	0.076	205	0.511	0.466	0.318	0.054	Q1
7	湖北警官学院学报	325.227	1313	1.211	4/32	0.869	0.673	0.296	451	0.69	0.347	0.273	0.286	Q1
8	北京警察学院学报	281.27	872	0.988	6/32	0.947	0.771	0.12	325	0.492	0.451	0.326	0.111	Q1
9	公安学刊(浙江警察学院学报)	277.269	808	1.009	5/32	0.911	0.742	0.112	294	0.551	0.453	0.315	0.065	Q2
10	江苏警官学院学报	274.722	832	0.528	18/32	0.516	0.47	0.05	255	0.293	0.28	0.189	0.05	Q2
11	警学研究	265.609	565	0.861	9/32	0.85	0.594	0.085	177	0.38	0.369	0.214	0.085	Q2

期刊影响力指数及影响因子 续表 25

序号	刊名	影响力指数 CI 值	复合 总被 引	复合类					期刊 综合 总被 引	期刊综合类				分区
				影响 因子	影响因 子排序	他引 影响 因子	5年影 响因 子	即年 指标		影响 因子	他引 影响 因子	5年影 响因 子	即年 指标	
12	江西警察学院学报	248.982	878	0.95	7/32	0.925	0.671	0.058	243	0.371	0.346	0.209	0.058	Q2
13	武警学院学报	194.717	748	0.374	27/32	0.271	0.339	0.07	386	0.258	0.155	0.197	0.07	Q2
14	四川警察学院学报	187.832	554	0.614	12/32	0.593	0.502	0.089	182	0.286	0.266	0.189	0.045	Q2
15	公安教育	186.396	656	0.471	24/32	0.416	0.365	0.119	300	0.291	0.235	0.189	0.108	Q2
16	云南警官学院学报	180.184	736	0.513	20/32	0.487	0.511	0.047	243	0.276	0.251	0.201	0.039	Q2
17	警察技术	175.507	509	0.549	16/32	0.417	0.456	0.214	314	0.394	0.261	0.297	0.198	Q3
18	广西警察学院学报	171.924	504	0.711	11/32	0.684	0.511	0.053	173	0.274	0.247	0.195	0.044	Q3
19	贵州警察学院学报	167.752	512	0.517	19/32	0.509	0.442	0.029	153	0.246	0.237	0.173	0.029	Q3
20	湖南警察学院学报	164.206	547	0.598	14/32	0.573	0.504	0.011	167	0.256	0.231	0.169	0.011	Q3
21	上海公安学院学报	140.662	541	0.796	10/32	0.788	0.629	0.154	133	0.321	0.314	0.188	0.138	Q3
22	铁道警察学院学报	136.402	516	0.484	22/32	0.433	0.443	0.016	175	0.226	0.175	0.182	0.016	Q3
23	辽宁警察学院学报	134.298	529	0.599	13/32	0.558	0.437	0.109	181	0.292	0.252	0.178	0.051	Q3
24	福建警察学院学报	112.121	484	0.35	28/32	0.337	0.466	0.014	119	0.129	0.117	0.139		Q3
25	武汉公安干部学院学报	77.88	283	0.484	22/32	0.41	0.365	0.063	90	0.261	0.186	0.147	0.063	Q4
26	山西警察学院学报	75.274	278	0.416	25/32	0.411	0.334	0.098	81	0.173	0.168	0.116	0.065	Q4
27	河北公安警察职业学院学报	66.655	275	0.51	21/32	0.416	0.427	0.085	88	0.208	0.114	0.146	0.07	Q4
28	辽宁公安司法管理干部学院学报	63.859	289	0.53	17/32	0.53	0.311	0.012	61	0.116	0.116	0.063	0.012	Q4
29	公安海警学院学报	62.619	113	0.289	29/32	0.254	0.201	0.014	59	0.211	0.176	0.109	0.014	Q4
30	广东公安科技	38.158	140	0.134	31/32	0.134	0.121	0.01	86	0.084	0.084	0.081		Q4
31	安徽警官职业学院学报	7.075	237	0.14	30/32	0.14	0.161	0.006	53	0.072	0.072	0.045	0.006	Q4
32	消防界(电子版)	2.903	252	0.105	32/32	0.105		0.037	132	0.054	0.054		0.035	Q4
	本栏目计量指标均值		686	0.685		0.622	0.567	0.133	281	0.352	0.289	0.249	0.129	
D(D1,D3,D5,D7,D8) 世界政治														
1	世界经济与政治	1414.214	4851	5.376	1/50	4.913	5.135	1.384	2518	4.027	3.564	3.118	1.342	Q1
2	外交评论(外交学院学报)	720.838	1863	5.07	2/50	4.887	4.063	0.727	841	3.141	2.958	2.291	0.667	Q1
3	国际问题研究	662.017	1838	4.28	3/50	4.131	3.784	0.857	861	2.757	2.607	1.908	0.735	Q1
4	现代国际关系	619.431	2464	3.106	9/50	3.01	2.185	0.475	1058	1.899	1.803	1.136	0.475	Q1
5	当代亚太	598.41	1660	4.2	4/50	3.783	3.64	0.844	695	2.783	2.367	1.976	0.781	Q1
6	太平洋学报	541.979	2198	3.126	8/50	2.718	2.277	0.724	1128	2.126	1.718	1.279	0.673	Q1
7	美国研究	500.334	1387	3.169	7/50	3.034	2.207	0.205	586	1.865	1.73	1.138	0.182	Q1
8	国际政治科学	460.331	554	3.196	6/50	2.978	2.412	0.952	341	2.239	2.022	1.561	0.905	Q1
9	东北亚论坛	460.16	1666	4.178	5/50	3.851	2.97	1.481	625	2.089	1.762	1.264	1.25	Q1
10	欧洲研究	443.226	1369	2.786	12/50	2.643	1.955	0.415	573	1.726	1.583	1.053	0.39	Q1
11	国际观察	441.705	1364	2.529	14/50	2.404	2.059	0.75	590	1.587	1.462	1.036	0.694	Q1
12	国际展望	411.162	959	2.936	10/50	2.798	2.59	0.978	493	1.968	1.83	1.439	0.844	Q1
13	国际政治研究	406.957	1180	2.014	21/50	1.958	2.144	0.373	609	1.451	1.394	1.389	0.314	Q2
14	国际安全研究	397.733	1001	2.65	13/50	2.513	2.039	1.111	445	1.775	1.638	1.146	1.056	Q2
15	世界经济与政治论坛	383.492	1468	2.231	18/50	2.029	2.074	0.478	511	1.394	1.192	1.017	0.457	Q2
16	国际论坛	307.978	1303	2.198	19/50	2.016	1.572	0.667	506	1.23	1.048	0.72	0.63	Q2
17	日本学刊	304.938	1065	2.347	16/50	2.021	1.837	0.5	447	1.547	1.221	0.987	0.4	Q2

期刊影响力指数及影响因子 续表 26

序号	刊名	影响力指数 CI 值	复合 总被 引	复合类					期刊 综合 总被 引	期刊综合类				分区
				影响 因子	影响因 子排序	他引 影响 因子	5年影 响因 子	即年 指标		影响 因子	他引 影响 因子	5年影 响因 子	即年 指标	
18	当代世界	295.294	1574	1.608	27/50	1.563	1.044	0.691	647	0.828	0.783	0.461	0.626	Q2
19	南亚研究	285.048	895	2.804	11/50	2.536	2.832	0.423	374	1.839	1.571	1.323	0.423	Q2
20	东南亚研究	275.62	1504	2.27	17/50	2.06	1.79	0.391	526	1.14	0.93	0.797	0.391	Q2
21	当代美国评论	272.946	197	2.481	15/50	2.442		0.524	109	1.577	1.538		0.476	Q2
22	西亚非洲	264.252	1085	1.718	24/50	1.518	1.703	0.571	464	1.247	1.047	0.922	0.476	Q2
23	南洋问题研究	222.04	1009	1.984	22/50	1.823	2.181	0.485	354	1.177	1.016	0.924	0.485	Q2
24	亚太安全与海洋研究	215.959	540	1.843	23/50	1.639	1.21	0.848	237	1.037	0.833	0.598	0.739	Q2
25	和平与发展	212.373	607	2.186	20/50	2.127	1.506	0.318	210	0.961	0.902	0.607	0.25	Q2
26	德国研究	211.454	813	1.685	25/50	1.534	1.898	0.194	240	0.849	0.699	0.621	0.139	Q3
27	国际关系研究	189.396	474	1.612	26/50	1.582	1.114	0.184	210	0.888	0.857	0.498	0.184	Q3
28	拉丁美洲研究	186.328	598	1.099	36/50	1.04	0.849	0.041	289	0.861	0.802	0.548	0.041	Q3
29	俄罗斯东欧中亚研究	180.14	818	1.393	29/50	1.304	1.096	0.212	336	0.839	0.75	0.563	0.212	Q3
30	世界民族	179.38	1210	0.917	40/50	0.833	0.921	0.031	517	0.508	0.425	0.459	0.031	Q3
31	战略决策研究	172.518	328	1.515	28/50	1.439	1.266	0.241	124	0.818	0.742	0.527	0.241	Q3
32	阿拉伯世界研究	148.006	591	1.011	38/50	0.926	1.033	0.213	239	0.6	0.516	0.485	0.191	Q3
33	南亚研究季刊	142.068	812	1.245	33/50	1.057	1.381	0.074	293	0.887	0.698	0.634	0.074	Q3
34	边界与海洋研究	141.971	222	1.149	34/50	1.119		0.222	115	0.693	0.663		0.178	Q3
35	东北亚学刊	132.086	343	1.123	35/50	1.058	0.804	0.155	138	0.529	0.465	0.328	0.127	Q3
36	俄罗斯研究	128.134	569	1.376	30/50	1.176	1.127	0.425	273	0.976	0.776	0.62	0.375	Q3
37	国际研究参考	114.049	672	0.797	44/50	0.785	0.626	0.085	207	0.343	0.331	0.22	0.085	Q3
38	印度洋经济体研究	113.994	396	1.319	31/50	1.191	1.249	0.417	176	0.755	0.628	0.522	0.417	Q4
39	当代韩国	113.017	393	1.024	37/50	0.988	0.803	0.026	91	0.274	0.238	0.188	0.026	Q4
40	日本问题研究	107.961	531	1.317	32/50	1.183	0.982	0.1	185	0.721	0.587	0.401	0.1	Q4
41	日本研究	106.454	530	0.889	41/50	0.864	0.757	0.083	168	0.407	0.383	0.294	0.083	Q4
42	国际社会科学杂志(中文版)	106.338	812	0.276	50/50	0.276	0.268	0.047	241	0.184	0.184	0.156	0.047	Q4
43	东南亚纵横	102.961	1443	0.881	42/50	0.86	0.847		284	0.364	0.343	0.229		Q4
44	俄罗斯学刊	79.612	374	1.01	39/50	0.94	0.806	0.326	153	0.63	0.56	0.419	0.302	Q4
45	东南亚南亚研究	78.222	613	0.443	46/50	0.443	0.701	0.117	159	0.236	0.236	0.211	0.1	Q4
46	区域与全球发展	62.352	125	0.813	43/50	0.795		0.125	65	0.42	0.402		0.089	Q4
47	社会福利(理论版)	43.047	945	0.71	45/50	0.71	0.808	0.114	151	0.122	0.122	0.13	0.088	Q4
48	西伯利亚研究	32.621	416	0.419	47/50	0.419	0.367	0.033	100	0.162	0.162	0.123	0.016	Q4
49	法国研究	13.745	258	0.283	49/50	0.283	0.218	0.023	59	0.043	0.043	0.04	0.023	Q4
50	南洋资料译丛	11.145	240	0.361	48/50	0.361	0.51		77	0.167	0.167	0.194		Q4
	本栏目计量指标均值		1003	1.939		1.811	1.652	0.43	413	1.174	1.046	0.819	0.392	
D9 法律														
1	法学研究	1291.514	14329	16.2	1/114	16.007	13.994	1.806	6468	9.674	9.481	7.585	1.642	Q1
2	中国法学	1257.884	17876	13.33	2/114	13.173	16.358	1.822	7579	8.268	8.112	7.784	1.611	Q1
3	法学	699.624	15014	7.427	12/114	7.318	7.604	1.021	5350	3.739	3.629	3.184	0.897	Q1
4	东方法学	656.868	5117	12.311	3/114	12.078	8.013	3.826	2054	5.917	5.683	3.344	2.477	Q1
5	法律科学(西北政法大学学报)	646.05	9066	7.809	9/114	7.707	7.813	1.194	3582	4.195	4.093	3.517	0.932	Q1

期刊影响力指数及影响因子 续表 27

序号	刊名	影响力指数 CI 值	复合 总被 引	复合类					期刊 综合 总被 引	期刊综合类				分区
				影响 因子	影响因 子排序	他引 影响 因子	5年影 响因 子	即年 指标		影响 因子	他引 影响 因子	5年影 响因 子	即年 指标	
6	中外法学	631.519	7757	7.455	11/114	7.327	8.529	2.065	3424	4.532	4.404	4.233	1.753	Q1
7	比较法研究	604.142	5974	10.538	5/114	10.314	7.62	2.531	2479	5.981	5.756	3.678	2.062	Q1
8	法学家	600.448	7823	8.942	6/114	8.692	8.742	1.244	3156	4.718	4.468	4.089	0.987	Q1
9	法商研究	597.324	8847	7.333	13/114	7.253	6.148	1.714	3266	3.909	3.828	2.708	1.393	Q1
10	法学评论	591.172	8278	8.294	8/114	8.214	6.916	1.644	3053	4.353	4.274	3.043	1.139	Q1
11	现代法学	582.978	7972	7.518	10/114	7.482	5.928	1.407	2907	3.947	3.912	2.674	1.081	Q1
12	政治与法律	550.625	9562	6.675	18/114	6.505	6.275	1.007	3744	3.652	3.482	2.766	0.913	Q1
13	清华法学	542.96	5237	8.518	7/114	8.461	8.343	1.415	2336	4.915	4.858	3.944	1.369	Q1
14	法制与社会发展	504.111	4834	6.144	21/114	5.647	4.919	1.534	2357	4.072	3.575	2.862	1.342	Q1
15	中国刑事法杂志	476.483	4403	11.028	4/114	10.583	6.836	0.952	1778	6.343	5.898	3.5	0.855	Q1
16	环球法律评论	473.136	5129	6.728	17/114	6.64	7.373	1.371	2081	4.074	3.985	3.324	1.2	Q1
17	当代法学	455.16	6365	6.736	16/114	6.506	6.905	1.092	2226	3.632	3.402	2.921	0.897	Q1
18	政法论坛	436.564	6983	5.318	24/114	5.251	6.01	0.593	2502	2.764	2.697	2.486	0.505	Q1
19	法学杂志	434.34	8887	6.105	22/114	6	4.781	0.882	2801	2.793	2.688	1.765	0.627	Q1
20	华东政法大学学报	425.283	4611	6.28	20/114	6.21	5.351	0.963	1854	3.5	3.43	2.462	0.817	Q1
21	法学论坛	424.005	5797	6.673	19/114	6.607	5.366	1	2076	3.398	3.332	2.141	0.796	Q1
22	行政法学研究	364.488	4466	7.09	14/114	6.931	6.457	1.224	1682	3.688	3.528	2.608	0.895	Q1
23	国家检察官学院学报	330.474	3662	6.758	15/114	6.614	5.638	1.522	1442	3.561	3.417	2.414	1.269	Q1
24	中国法律评论	302.038	2492	5.433	23/114	5.335	4.099	0.905	1271	3.071	2.973	2.015	0.79	Q1
25	法律适用	272.34	9157	3.366	32/114	3.272	3.811	0.408	2510	1.297	1.204	1.132	0.31	Q1
26	河北法学	253.933	7565	3.435	31/114	3.06	2.858	0.89	2221	1.526	1.151	1.012	0.681	Q1
27	知识产权	253.68	6138	4.806	25/114	4.418	4.499	0.819	1891	2.177	1.789	1.457	0.713	Q1
28	政法论丛	234.063	2761	4.141	27/114	4.061	3.376	0.938	1045	2.288	2.209	1.469	0.531	Q1
29	法治研究	192.319	2822	4.411	26/114	4.327	3.498	0.888	904	1.97	1.887	1.247	0.738	Q2
30	交大法学	191.883	1108	3.656	29/114	3.635	3.289	0.468	528	1.917	1.896	1.602	0.404	Q2
31	财经法学	157.587	1003	3.695	28/114	3.664	2.852	0.985	448	2.039	2.008	1.225	0.716	Q2
32	中国人民公安大学学报(社会科学版)	156.796	3269	2.695	36/114	2.567	2.345	0.139	1237	1.386	1.257	1.084	0.119	Q2
33	北方法学	156.661	2209	2.89	34/114	2.878	2.567	0.163	706	1.25	1.238	0.904	0.125	Q2
34	中国政法大学学报	152.94	2003	3.061	33/114	3.028	2.926	0.537	696	1.394	1.361	1.055	0.453	Q2
35	人民司法	146.864	6657	0.72	76/114	0.695	1.024	0.099	1736	0.259	0.234	0.282	0.094	Q2
36	电子知识产权	145.184	3027	3.613	30/114	3.507	2.94	0.238	780	1.465	1.359	0.853	0.158	Q2
37	甘肃政法大学学报	135.878	1886	2.582	38/114	2.525	2.015	0.219	637	1.297	1.241	0.833	0.205	Q2
38	人民检察	124.724	3937	0.734	75/114	0.652	0.845	0.055	1323	0.433	0.352	0.329	0.055	Q2
39	科技与法律	112.829	1454	2.51	39/114	2.455	2.311	0.254	495	1.241	1.186	0.975	0.254	Q2
40	经贸法律评论	109.635	209	2.608	37/114	2.541		0.286	139	1.703	1.635		0.232	Q2
41	上海政法学院学报(法治论丛)	105.612	1487	2.428	41/114	2.373	1.61	0.417	446	1.048	0.994	0.571	0.333	Q2
42	地方立法研究	101.015	400	2.37	43/114	2.18		0.523	223	1.44	1.25		0.409	Q2
43	西南政法大学学报	97.996	1774	2.455	40/114	2.436	1.867	0.357	489	0.865	0.846	0.565	0.286	Q2
44	中国应用法学	96.142	734	2.758	35/114	2.732		0.303	319	1.216	1.19		0.263	Q2
45	河南财经政法大学学报	90.877	1947	1.542	53/114	1.519	1.444	0.129	567	0.571	0.547	0.444	0.099	Q2

期刊影响力指数及影响因子 续表 28

序号	刊名	影响力指数 CI 值	复合 总被 引	复合类					期刊 综合 总被 引	期刊综合类				分区
				影响 因子	影响因 子排序	他引 影响 因子	5年影 响因 子	即年 指标		影响 因子	他引 影响 因子	5年影 响因 子	即年 指标	
46	武大国际法评论	87.124	688	2.24	45/114	2.208	1.87	0.067	197	0.906	0.875	0.611	0.067	Q2
47	国际法研究	86.822	607	2.274	44/114	2.137	2.14	0.489	234	1.137	1	0.789	0.4	Q2
48	证据科学	86.223	1195	1.839	48/114	1.571	1.694	0.469	526	1.063	0.795	0.794	0.408	Q2
49	公安学研究	84.75	169	2.424	42/114	2.121		0.243	116	1.621	1.318		0.243	Q2
50	时代法学	80.022	1518	1.903	47/114	1.879	1.586	0.186	375	0.727	0.703	0.452	0.171	Q2
51	法治现代化研究	77.091	489	1.633	51/114	1.55		0.279	254	0.882	0.799		0.279	Q2
52	苏州大学学报(法学版)	72.726	529	1.571	52/114	1.554	1.708	0.105	231	0.821	0.804	0.728	0.088	Q2
53	法医学杂志	65.737	1051	0.404	104/114	0.306	0.364	1.721	910	0.334	0.236	0.302	1.705	Q2
54	中国海商法研究	65.503	863	1.646	50/114	1.515	1.533	0.25	250	0.768	0.636	0.507	0.229	Q2
55	竞争政策研究	60.893	528	2.139	46/114	2.042	2.129	0.152	158	0.847	0.75	0.61	0.152	Q2
56	行政与法	60.873	2100	1.192	61/114	1.178	0.977	0.179	448	0.389	0.375	0.257	0.113	Q2
57	青少年犯罪问题	56.227	1685	1.72	49/114	1.509	1.807	0.243	458	0.727	0.516	0.583	0.23	Q2
58	中国检察官	54.664	2320	0.69	79/114	0.662	0.519	0.064	592	0.232	0.204	0.143	0.043	Q3
59	山东警察学院学报	52.348	1383	1.301	56/114	1.263	1.231	0.083	442	0.5	0.462	0.447	0.083	Q3
60	中国司法鉴定	52.134	1034	0.74	74/114	0.636	0.753	0.062	609	0.529	0.426	0.482	0.062	Q3
61	西部法学评论	50.612	1065	1.523	54/114	1.51	1.421	0.119	265	0.49	0.477	0.385	0.104	Q3
62	国际经济法学期刊	48.536	506	1.025	62/114	0.975		0.262	120	0.519	0.469		0.143	Q3
63	中国法医学杂志	47.756	993	0.573	87/114	0.43	0.424	0.062	861	0.507	0.364	0.378	0.062	Q3
64	犯罪研究	44.277	793	1.248	58/114	1.212	0.978	0.046	260	0.576	0.539	0.354	0.031	Q3
65	政法学刊	43.749	1005	1.264	57/114	1.242	1.026	0.114	259	0.462	0.44	0.281	0.091	Q3
66	中国刑警学院学报	41.902	703	1.34	55/114	1.016	1.078	0.194	429	0.826	0.502	0.65	0.165	Q3
67	河南警察学院学报	41.264	577	0.879	69/114	0.833	0.7	0.076	205	0.511	0.466	0.318	0.054	Q3
68	中国司法	37.764	1673	0.601	83/114	0.575	0.659	0.071	384	0.211	0.185	0.168	0.057	Q3
69	湖北警官学院学报	36.199	1313	1.211	60/114	0.869	0.673	0.296	451	0.69	0.347	0.273	0.286	Q3
70	南大法学	33.841	537	0.544	89/114	0.529		0.27	180	0.265	0.25		0.27	Q3
71	中国律师	33.621	698	0.711	77/114	0.711	0.407		153	0.331	0.331	0.101		Q3
72	预防青少年犯罪研究	32.037	715	1.222	59/114	1.051	1.254	0.409	233	0.547	0.376	0.435	0.288	Q3
73	中国发明与专利	30.941	1072	0.662	80/114	0.607	0.461	0.18	427	0.317	0.262	0.188	0.158	Q3
74	北京警察学院学报	30.904	872	0.988	64/114	0.947	0.771	0.12	325	0.492	0.451	0.326	0.111	Q3
75	江苏警官学院学报	30.622	832	0.528	91/114	0.516	0.47	0.05	255	0.293	0.28	0.189	0.05	Q3
76	公安学刊(浙江警察学院学报)	30.315	808	1.009	63/114	0.911	0.742	0.112	294	0.551	0.453	0.315	0.065	Q3
77	天津法学	29.904	533	0.907	67/114	0.907	0.976	0.111	116	0.326	0.326	0.221	0.111	Q3
78	警学研究	29.012	565	0.861	70/114	0.85	0.594	0.085	177	0.38	0.369	0.214	0.085	Q3
79	山东法官培训学院学报	28.095	833	0.906	68/114	0.878	0.711	0.037	198	0.263	0.235	0.187	0.028	Q3
80	中国卫生法制	27.574	505	0.648	81/114	0.59	0.427	0.208	269	0.414	0.356	0.242	0.156	Q3
81	江西警察学院学报	27.382	878	0.95	65/114	0.925	0.671	0.058	243	0.371	0.346	0.209	0.058	Q3
82	医学与法学	27.11	523	0.834	71/114	0.761	0.647	0.119	278	0.498	0.425	0.35	0.089	Q3
83	法治社会	23.511	272	0.925	66/114	0.891		0.099	95	0.347	0.313		0.07	Q3
84	四川警察学院学报	20.555	554	0.614	82/114	0.593	0.502	0.089	182	0.286	0.266	0.189	0.045	Q3
85	云南警官学院学报	19.95	736	0.513	95/114	0.487	0.511	0.047	243	0.276	0.251	0.201	0.039	Q3

期刊影响力指数及影响因子 续表 29

序号	刊名	影响力指数 CI 值	复合 总被 引	复合类					期刊 综合 总被 引	期刊综合类				分区
				影响 因子	影响因 子排序	他引 影响 因子	5年影 响因 子	即年 指标		影响 因子	他引 影响 因子	5年影 响因 子	即年 指标	
86	警察技术	19.486	509	0.549	88/114	0.417	0.456	0.214	314	0.394	0.261	0.297	0.198	Q4
87	黑龙江省政法管理干部学院学报	18.859	919	0.472	100/114	0.472	0.395	0.021	180	0.127	0.127	0.083	0.011	Q4
88	广西警察学院学报	18.738	504	0.711	77/114	0.684	0.511	0.053	173	0.274	0.247	0.195	0.044	Q4
89	贵州警察学院学报	18.426	512	0.517	93/114	0.509	0.442	0.029	153	0.246	0.237	0.173	0.029	Q4
90	湖南警察学院学报	18.008	547	0.598	85/114	0.573	0.504	0.011	167	0.256	0.231	0.169	0.011	Q4
91	中国版权	17.798	852	0.387	106/114	0.32	1.29	0.056	181	0.2	0.133	0.258	0.056	Q4
92	中华商标	16.201	912	0.523	92/114	0.523	0.447	0.006	151	0.105	0.105	0.076	0.006	Q4
93	海峡法学	16.146	428	0.592	86/114	0.592	0.72	0.018	99	0.194	0.194	0.19	0.018	Q4
94	南海法学	15.763	206	0.744	73/114	0.744			65	0.286	0.286			Q4
95	上海公安学院学报	15.189	541	0.796	72/114	0.788	0.629	0.154	133	0.321	0.314	0.188	0.138	Q4
96	铁道警察学院学报	15.091	516	0.484	98/114	0.433	0.443	0.016	175	0.226	0.175	0.182	0.016	Q4
97	辽宁警察学院学报	14.687	529	0.599	84/114	0.558	0.437	0.109	181	0.292	0.252	0.178	0.051	Q4
98	公民与法(综合版)	14.29	488	0.286	109/114	0.286	0.362	0.13	89	0.143	0.143	0.049	0.087	Q4
99	法制与经济	12.935	1523	0.285	110/114	0.285	0.252	0.025	195	0.045	0.045	0.031	0.021	Q4
100	广西政法管理干部学院学报	12.769	603	0.498	97/114	0.498	0.433	0.034	116	0.088	0.088	0.088	0.025	Q4
101	福建警察学院学报	12.563	484	0.35	107/114	0.337	0.466	0.014	119	0.129	0.117	0.139		Q4
102	北京政法职业学院学报	11.744	404	0.517	93/114	0.517	0.395	0.06	96	0.122	0.122	0.104	0.048	Q4
103	法制与社会	9.689	8630	0.241	111/114	0.241	0.208	0.032	1175	0.044	0.044	0.03	0.016	Q4
104	犯罪与改造研究	8.966	405	0.392	105/114	0.392		0.083	98	0.116	0.116		0.063	Q4
105	河南司法警官职业学院学报	8.29	337	0.431	102/114	0.431	0.313	0.067	56	0.128	0.128	0.07	0.033	Q4
106	武汉公安干部学院学报	8.275	283	0.484	98/114	0.41	0.365	0.063	90	0.261	0.186	0.147	0.063	Q4
107	山西警察学院学报	8.117	278	0.416	103/114	0.411	0.334	0.098	81	0.173	0.168	0.116	0.065	Q4
108	河北公安警察职业学院学报	7.124	275	0.51	96/114	0.416	0.427	0.085	88	0.208	0.114	0.146	0.07	Q4
109	辽宁公安司法管理干部学院学报	6.778	289	0.53	90/114	0.53	0.311	0.012	61	0.116	0.116	0.063	0.012	Q4
110	公安海警学院学报	6.552	113	0.289	108/114	0.254	0.201	0.014	59	0.211	0.176	0.109	0.014	Q4
111	山西省政法管理干部学院学报	6.244	380	0.452	101/114	0.452	0.34	0.054	55	0.1	0.1	0.06	0.023	Q4
112	广东公安科技	4.275	140	0.134	114/114	0.134	0.121	0.01	86	0.084	0.084	0.081		Q4
113	法制博览	2.409	5011	0.172	112/114	0.172		0.035	777	0.03	0.03		0.018	Q4
114	安徽警官职业学院学报	0.902	237	0.14	113/114	0.14	0.161	0.006	53	0.072	0.072	0.045	0.006	Q4
本栏目计量指标均值			2672	2.776		2.692	2.597	0.475	954	1.445	1.361	1.109	0.395	
E 军事														
1	指挥与控制学报	1078.316	588	2.112	1/7	1.286	1.955	0.352	475	1.888	1.061	1.569	0.352	Q1
2	军事运筹与系统工程	790.724	479	0.889	3/7	0.75	0.862	0.111	348	0.769	0.63	0.68	0.111	Q2
3	国防科技	674.549	1040	0.602	4/7	0.523	0.683	0.036	558	0.459	0.38	0.463	0.036	Q2
4	空天防御	356.292	141	1.35	2/7	0.87		0.091	122	1.16	0.68		0.091	Q3
5	军事历史研究	228.635	531	0.314	5/7	0.244	0.385		196	0.267	0.198	0.225		Q3
6	军事历史	78.924	323	0.182	7/7	0.182	0.198	0.02	129	0.099	0.099	0.085	0.02	Q4
7	国防	60.241	392	0.203	6/7	0.203	0.161		117	0.082	0.082	0.06		Q4
本栏目计量指标均值			499	0.807		0.58	0.707	0.122	278	0.675	0.447	0.514	0.122	

期刊影响力指数及影响因子 续表 30

序号	刊名	影响力指数 CI 值	复合 总被 引	复合类					期刊 综合 总被 引	期刊综合类				分区
				影响 因子	影响因 子排序	他引 影响 因子	5年影 响因 子	即年 指标		影响 因子	他引 影响 因子	5年影 响因 子	即年 指标	
F 经济科学综合														
1	财经研究	1342.614	10616	6.267	4/91	6.145	6.821	1.136	4183	3.914	3.792	3.497	0.932	Q1
2	经济学家	1136.948	7690	5.844	5/91	5.565	5.834	1.123	3523	3.888	3.609	3.176	1.021	Q1
3	南京农业大学学报(社会科学版)	901.663	4322	6.909	1/91	6.604	6.07	1.412	2364	4.599	4.294	3.609	1.33	Q1
4	经济评论	888.273	5178	5.652	6/91	5.576	5.507	0.939	1826	3.288	3.212	2.71	0.864	Q1
5	山西财经大学学报	820.055	8251	6.49	3/91	6.308	6.147	1.167	2210	2.822	2.639	2.033	0.87	Q1
6	经济问题探索	769.285	8442	3.82	21/91	3.736	3.213	0.327	2908	2.015	1.93	1.382	0.282	Q1
7	产业经济研究	761.424	4172	6.558	2/91	6	6.697	0.833	1637	3.892	3.333	3.169	0.783	Q1
8	经济问题	727.879	8078	4.431	11/91	4.269	3.661	0.677	2605	2.212	2.05	1.405	0.487	Q1
9	财经科学	718.805	5753	4.193	15/91	4.116	3.974	0.917	1973	2.337	2.261	1.76	0.843	Q1
10	经济与管理研究	707.005	6667	4.899	7/91	4.845	3.995	0.496	1999	2.391	2.337	1.52	0.409	Q1
11	经济社会体制比较	705.576	5063	2.951	31/91	2.884	3.251	0.545	2156	1.933	1.866	1.724	0.482	Q1
12	经济理论与经济管理	701.648	5262	3.888	19/91	3.821	4.325	0.389	1886	2.143	2.077	1.994	0.3	Q1
13	当代财经	697.992	7213	4.566	9/91	4.115	4.423	0.479	2104	2.375	1.924	1.796	0.403	Q1
14	宏观经济研究	644.087	6681	3.702	22/91	3.639	4.174	0.421	2224	1.815	1.753	1.562	0.363	Q1
15	经济纵横	643.923	6312	3.541	25/91	3.475	2.828	1.128	2251	2.137	2.071	1.251	1.064	Q1
16	西北农林科技大学学报(社会科学版)	642.043	3505	4.738	8/91	4.55	3.586	1.047	1653	2.891	2.703	1.967	0.869	Q1
17	财经问题研究	634.084	7861	3.56	24/91	3.511	3.283	0.339	2225	1.735	1.687	1.192	0.299	Q1
18	经济经纬	606.15	4988	4.485	10/91	4.144	3.307	0.829	1700	2.318	1.977	1.447	0.573	Q1
19	中南财经政法大学学报	595.792	4650	4.337	12/91	4.262	4.077	0.736	1380	2.107	2.032	1.603	0.402	Q1
20	中央财经大学学报	586.914	6902	4.253	13/91	4.183	4.771	0.734	1793	1.685	1.615	1.493	0.573	Q1
21	财贸研究	583.525	4381	3.614	23/91	3.559	3.706	0.119	1501	1.9	1.845	1.605	0.119	Q1
22	当代经济科学	556.645	3652	4.086	18/91	3.95	4.203	1.095	1181	2.264	2.129	1.679	0.778	Q1
23	华南农业大学学报(社会科学版)	543.615	2018	4.181	16/91	4.087	3.426	0.915	1045	2.805	2.711	1.989	0.732	Q2
24	现代经济探讨	466.606	3999	2.921	32/91	2.785	2.504	0.651	1566	1.669	1.533	1.104	0.487	Q2
25	财经论丛	440.997	3843	3.406	27/91	3.351	3.141	0.561	1185	1.472	1.417	1.135	0.417	Q2
26	上海财经大学学报	439.519	2183	4.252	14/91	4.13	3.689	0.627	803	2.049	1.927	1.631	0.559	Q2
27	当代经济管理	431.522	4103	3.884	20/91	3.826	2.883	1.207	1372	1.942	1.884	1.11	0.853	Q2
28	广东财经大学学报	402.947	1811	4.1	17/91	3.864	3.983	0.545	669	2.427	2.191	1.743	0.491	Q2
29	江西财经大学学报	392.703	2366	3.353	28/91	3.244	3.097	0.413	816	1.878	1.769	1.379	0.32	Q2
30	现代财经(天津财经大学学报)	383.718	3334	3.25	29/91	3.203	3.339	0.586	886	1.526	1.479	1.148	0.299	Q2
31	技术经济	375.36	4564	2.115	41/91	1.929	2.358	0.126	1617	1.145	0.959	1.009	0.122	Q2
32	经济与管理	341.277	2717	3.475	26/91	3.456	2.844	0.714	763	1.488	1.469	0.991	0.557	Q2
33	预测	325.104	2686	2.51	36/91	2.396	2.89	0.224	791	1.201	1.087	1.247	0.184	Q2
34	云南财经大学学报	306.279	2082	2.485	37/91	2.43	2.335	0.519	722	1.294	1.238	0.97	0.38	Q2
35	技术经济与管理研究	298.295	5116	2.119	40/91	2.065	2.083	0.365	1451	0.905	0.852	0.694	0.235	Q2
36	贵州财经大学学报	290.188	1477	3.075	30/91	3.03	2.642	0.522	488	1.418	1.373	1.006	0.463	Q2
37	经济研究参考	269.733	6314	0.736	61/91	0.714	0.807	0.086	1617	0.3	0.278	0.221	0.086	Q2
38	调研世界	258.595	1974	2.313	39/91	2.259	1.804	0.472	795	1.099	1.045	0.774	0.315	Q2

期刊影响力指数及影响因子 续表 31

序号	刊名	影响力指数 CI 值	复合 总被 引	复合类					期刊 综合 总被 引	期刊综合类				分区
				影响 因子	影响因 子排序	他引 影响 因子	5年影 响因 子	即年 指标		影响 因子	他引 影响 因子	5年影 响因 子	即年 指标	
39	首都经济贸易大学学报	256.332	1701	2.89	33/91	2.875	1.877	0.596	493	1.346	1.331	0.757	0.351	Q2
40	河北经贸大学学报	252.567	1615	2.741	34/91	2.728	1.911	0.7	481	1.253	1.241	0.638	0.5	Q2
41	产经评论	244.534	1375	2.452	38/91	2.356	2.251	0.203	481	1.259	1.163	0.925	0.188	Q2
42	西安财经大学学报	225.325	1448	2.014	42/91	1.957	1.469	0.899	549	1.116	1.058	0.599	0.82	Q2
43	哈尔滨商业大学学报(社会科学版)	199.261	1274	2.64	35/91	2.632	1.805	0.288	330	1.221	1.213	0.625	0.237	Q2
44	广西财经学院学报	173.385	717	1.606	44/91	1.53	0.99	0.317	256	1.068	0.992	0.49	0.317	Q2
45	战略决策研究	149.961	328	1.515	46/91	1.439	1.266	0.241	124	0.818	0.742	0.527	0.241	Q2
46	生产力研究	148.123	4444	0.582	66/91	0.582	0.578	0.096	766	0.186	0.186	0.137	0.069	Q3
47	产业经济评论	147.572	602	1.779	43/91	1.758	1.772	0.353	234	0.726	0.705	0.688	0.333	Q3
48	财经智库	141.73	249	1.319	50/91	1.287		0.44	152	0.819	0.787		0.42	Q3
49	南京财经大学学报	136.519	975	1.488	47/91	1.472	1.332	0.067	248	0.632	0.616	0.44	0.067	Q3
50	开发研究	118.593	1883	0.825	56/91	0.779	0.86	0.05	522	0.418	0.371	0.311	0.05	Q3
51	东北财经大学学报	118.328	1049	1.359	49/91	1.345	1.071	0.35	235	0.577	0.563	0.333	0.317	Q3
52	经济论坛	116.535	3379	0.797	58/91	0.792	0.743	0.079	577	0.278	0.273	0.173	0.079	Q3
53	当代经济	116.445	4993	0.576	68/91	0.576	0.412	0.087	824	0.144	0.144	0.076	0.062	Q3
54	湖南财政经济学院学报	104.285	997	1.3	51/91	1.294	1.204	0.158	282	0.7	0.694	0.443	0.145	Q3
55	山东财经大学学报	96.801	870	1.567	45/91	1.381	1.37	0.391	237	0.754	0.567	0.464	0.281	Q3
56	开放导报	93.598	1181	0.928	54/91	0.902	0.96	0.341	376	0.46	0.434	0.329	0.317	Q3
57	财经理论研究	92.408	794	1.466	48/91	1.443	1.235	0.106	220	0.649	0.626	0.427	0.091	Q3
58	湖北经济学院学报	85.883	767	1.114	52/91	1.096	0.688	0.541	240	0.593	0.575	0.27	0.5	Q3
59	China Economist	85.11	167	0.75	60/91	0.75	0.528	0.195	82	0.476	0.476	0.29	0.171	Q3
60	科技和产业	82.488	1678	0.542	70/91	0.515	0.515	0.057	480	0.255	0.227	0.179	0.048	Q3
61	商业经济	71.23	4163	0.649	64/91	0.649	0.559	0.113	544	0.137	0.137	0.085	0.072	Q3
62	兰州财经大学学报	69.034	651	0.785	59/91	0.772	0.763	0.03	156	0.336	0.322	0.246	0.015	Q3
63	经济研究导刊	57.698	10169	0.459	73/91	0.459		0.05	1960	0.145	0.145		0.031	Q3
64	天津商业大学学报	51.306	577	0.911	55/91	0.902	0.851	0.2	130	0.252	0.244	0.193	0.133	Q3
65	新疆财经大学学报	47.884	227	0.822	57/91	0.795	0.649	0.281	61	0.342	0.315	0.204	0.25	Q3
66	科技创业月刊	46.496	1830	0.224	89/91	0.224	0.196	0.024	432	0.094	0.094	0.062	0.024	Q3
67	价值工程	43.627	9190	0.347	84/91	0.347	0.275	0.06	2756	0.137	0.137	0.091	0.042	Q3
68	商学研究	42.877	602	0.686	63/91	0.651	0.513	0.093	159	0.349	0.314	0.189	0.08	Q3
69	吉林工商学院学报	39.308	681	0.692	62/91	0.692	0.538	0.065	165	0.247	0.247	0.138	0.029	Q4
70	Frontiers of Economics in China	34.249	104	0.364	82/91	0.273	0.293	0.042	61	0.327	0.236	0.245	0.042	Q4
71	现代商贸工业	33.265	7278	0.372	80/91	0.372	0.285	0.07	1392	0.088	0.088	0.057	0.043	Q4
72	经济导刊	32.84	708	0.213	90/91	0.213	0.222	0.05	163	0.133	0.133	0.092	0.04	Q4
73	山东工商学院学报	32.599	505	0.626	65/91	0.613	0.548	0.05	127	0.252	0.239	0.155	0.05	Q4
74	西部经济管理论坛	31.711	410	1.066	53/91	1.059	0.76	0.172	99	0.301	0.294	0.21	0.138	Q4
75	统计与管理	31.596	1051	0.277	87/91	0.268	0.207	0.071	274	0.133	0.123	0.056	0.049	Q4
76	市场周刊(理论研究)	30.744	2127	0.392	78/91	0.392	0.332	0.027	307	0.077	0.077	0.056	0.018	Q4
77	经济视角	29.311	439	0.543	69/91	0.543		0.143	80	0.179	0.179		0.086	Q4
78	Economic and Political Studies	28.976	81	0.422	74/91	0.378	0.574	0.091	40	0.267	0.222	0.296	0.091	Q4

期刊影响力指数及影响因子 续表 32

序号	刊名	影响力指数 CI 值	复合 总被 引	复合类					期刊 综合 总被 引	期刊综合类				分区
				影响 因子	影响因 子排序	他引 影响 因子	5年影 响因 子	即年 指标		影响 因子	他引 影响 因子	5年影 响因 子	即年 指标	
79	合作经济与科技	26.465	5119	0.506	71/91	0.506	0.349	0.095	864	0.115	0.115	0.062	0.054	Q4
80	决策咨询	26.35	364	0.473	72/91	0.462	0.324	0.098	131	0.227	0.215	0.13	0.09	Q4
81	经济师	25.551	5525	0.371	81/91	0.371	0.294	0.049	854	0.091	0.091	0.058	0.028	Q4
82	经济界	21.255	331	0.389	79/91	0.389	0.335	0.04	86	0.102	0.102	0.098	0.027	Q4
83	广西职业师范学院学报	19.308	350	0.416	75/91	0.4	0.527	0.034	75	0.216	0.2	0.146	0.034	Q4
84	福建商学院学报	17.054	296	0.578	67/91	0.566	0.416	0.012	69	0.225	0.214	0.119	0.012	Q4
85	科技经济市场	10.87	1806	0.285	86/91	0.285	0.168	0.026	394	0.084	0.084	0.038	0.018	Q4
86	无锡商业职业技术学院学报	8.745	292	0.404	77/91	0.404	0.28	0.016	79	0.165	0.165	0.088	0.008	Q4
87	山东商业职业技术学院学报	4.943	238	0.186	91/91	0.186	0.151	0.007	70	0.054	0.054	0.044	0.007	Q4
88	山西经济管理干部学院学报	4.468	264	0.364	82/91	0.364	0.277	0.026	59	0.092	0.092	0.075	0.026	Q4
89	天津商务职业学院学报	2.102	224	0.322	85/91	0.322	0.221	0.268	56	0.077	0.077	0.042	0.244	Q4
90	河南牧业经济学院学报	1.64	318	0.41	76/91	0.41	0.267	0.024	56	0.116	0.116	0.066	0.024	Q4
91	江苏经贸职业技术学院学报		253	0.245	88/91	0.245	0.224	0.027	59	0.089	0.089	0.054	0.027	Q4
	本栏目计量指标均值		3021	2.176		2.11	2.022	0.377	921	1.126	1.06	0.844	0.307	
F0 经济学理论														
1	经济研究	1414.214	62050	19.013	1/12	18.605	22.276	1.48	29615	13.381	12.973	13.628	1.277	Q1
2	经济学(季刊)	448.328	10486	8.466	3/12	8.323	10.289	0.783	5600	6.278	6.135	6.646	0.771	Q1
3	数量经济技术经济研究	412.751	12992	9.043	2/12	8.611	8.662	0.944	5728	6.104	5.673	4.946	0.917	Q1
4	经济学动态	240.207	7883	4.419	5/12	4.291	4.45	0.752	3611	3.068	2.94	2.566	0.694	Q2
5	经济科学	188.719	4710	4.462	4/12	4.437	5.165	0.69	1641	2.95	2.924	2.796	0.569	Q2
6	南开经济研究	152.583	4290	3.992	6/12	3.912	5.486	0.333	1589	2.256	2.176	2.576	0.288	Q2
7	当代经济研究	72.613	2808	1.853	8/12	1.783	1.637	0.305	966	1.11	1.04	0.745	0.298	Q3
8	政治经济学评论	72.377	1050	2.436	7/12	2.242	1.896	0.681	579	1.517	1.322	1.079	0.609	Q3
9	中国经济史研究	41.823	1713	1.084	10/12	0.97	0.982	0.241	854	0.789	0.675	0.618	0.241	Q3
10	经济学报	39.012	436	1.46	9/12	1.317	2.103	0.188	226	0.857	0.714	1.109	0.156	Q4
11	中国社会经济史研究	18.912	1281	0.45	11/12	0.45	0.6		480	0.325	0.325	0.369		Q4
12	广义虚拟经济研究		136	0.213	12/12	0.18	0.27	0.068	55	0.101	0.067	0.08	0.068	Q4
	本栏目计量指标均值		9153	4.741		4.593	5.318	0.588	4245	3.228	3.08	3.097	0.535	
F11/F17(除F12) 世界各国经济														
1	世界经济	1414.214	15140	8.125	1/13	7.859	11.088	0.781	7244	5.844	5.578	6.699	0.698	Q1
2	世界经济研究	546.505	7226	5.34	2/13	5.138	5.297	0.85	2575	2.834	2.632	2.3	0.602	Q1
3	外国经济与管理	452.728	7726	4.524	4/13	4.381	5.581	1.157	2407	2.187	2.044	2.29	0.818	Q1
4	国际经济评论	405.664	2693	4.86	3/13	4.66	4.079	1.544	1166	2.83	2.63	1.957	1.526	Q2
5	世界经济文汇	256.405	2071	2.688	5/13	2.6	3.315	0.119	940	1.688	1.6	1.915	0.119	Q2
6	亚太经济	180.696	2448	2.621	6/13	2.524	2.241	0.538	906	1.447	1.35	0.997	0.505	Q2
7	世界经济与政治论坛	173.221	1468	2.231	8/13	2.029	2.074	0.478	511	1.394	1.192	1.017	0.457	Q3
8	现代日本经济	144.495	1032	2.426	7/13	2.234	2.099	0.302	387	1.372	1.181	0.971	0.233	Q3
9	国际经济合作	119.347	2569	1.74	9/13	1.711	1.493	0.684	750	0.809	0.78	0.525	0.592	Q3
10	China & World Economy	90.894	693	1.214	10/13	1.029	1.191	0.25	311	0.9	0.714	0.727	0.25	Q4
11	全球科技经济瞭望	42.338	713	0.589	13/13	0.512	0.599	0.039	369	0.455	0.378	0.389	0.039	Q4

期刊影响力指数及影响因子 续表 33

序号	刊名	影响力指数 CI 值	复合 总被 引	复合类					期刊 综合 总被 引	期刊综合类				分区
				影响 因子	影响因 子排序	他引 影响 因子	5年影 响因 子	即年 指标		影响 因子	他引 影响 因子	5年影 响因 子	即年 指标	
12	欧亚经济	17.744	520	1.112	11/13	1.051	0.971	0.195	182	0.592	0.531	0.418	0.171	Q4
13	经济资料译丛		129	0.621	12/13	0.621			58	0.276	0.276			Q4
	本栏目计量指标均值		3418	2.93		2.796	3.336	0.578	1370	1.741	1.607	1.684	0.501	
F12 中国经济														
1	改革	1414.214	7855	7.813	1/40	7.265	5.523	3.194	4057	5.423	4.875	3.211	2.861	Q1
2	上海经济研究	714.68	5092	4.111	3/40	4.03	3.403	0.711	1838	2.336	2.255	1.535	0.622	Q1
3	华东经济管理	654.402	8058	3.58	4/40	3.5	3.084	1.048	2636	1.618	1.538	1.223	0.705	Q1
4	南方经济	567.703	3811	3.397	6/40	3.043	3.499	0.365	1428	2.065	1.712	1.651	0.323	Q1
5	经济体制改革	507.954	4480	2.932	7/40	2.852	2.658	0.35	1528	1.527	1.447	1.065	0.294	Q1
6	经济与管理评论	473.555	2329	4.29	2/40	4.099	2.952	1.012	923	2.469	2.278	1.368	0.775	Q1
7	中国经济问题	447.509	2279	3.521	5/40	3.405	3.997	0.455	857	1.802	1.686	1.726	0.418	Q1
8	宏观经济管理	420.182	3209	2.855	8/40	2.755	1.758	0.547	1246	1.652	1.552	0.752	0.468	Q1
9	区域经济评论	308.367	1916	2.513	10/40	2.396	1.632	0.809	757	1.563	1.446	0.843	0.7	Q1
10	西部论坛	253.843	1391	2.768	9/40	2.662	2.231	0.656	530	1.391	1.285	0.958	0.531	Q1
11	中国经济史研究	238.426	1713	1.084	15/40	0.97	0.982	0.241	854	0.789	0.675	0.618	0.241	Q2
12	改革与战略	190.991	3791	1.186	13/40	1.155	1.093	0.215	879	0.417	0.386	0.292	0.19	Q2
13	China & World Economy	164.773	693	1.214	12/40	1.029	1.191	0.25	311	0.9	0.714	0.727	0.25	Q2
14	中国发展观察	152.827	1519	0.702	23/40	0.702	0.624	0.248	650	0.384	0.384	0.283	0.236	Q2
15	特区经济	136.396	3862	0.574	25/40	0.574	0.504	0.107	662	0.177	0.177	0.118	0.066	Q2
16	科学发展	110.786	1027	1.081	16/40	1.01	0.8	0.195	413	0.586	0.515	0.354	0.149	Q2
17	上海经济	110.342	504	1.806	11/40	1.759	1.02	0.047	157	0.88	0.833	0.41	0.047	Q2
18	全球化	105.556	602	1.056	17/40	1.013	0.805	0.155	267	0.632	0.59	0.372	0.138	Q2
19	发展研究	92.825	1230	0.803	19/40	0.787	0.655	0.158	367	0.334	0.318	0.22	0.158	Q2
20	中国国情国力	83.331	1115	0.665	24/40	0.665	0.513	0.117	357	0.265	0.265	0.176	0.109	Q2
21	海洋经济	75.078	287	0.783	20/40	0.739	0.683	0.065	176	0.576	0.533	0.438	0.065	Q3
22	长江技术经济	74.173	113	0.744	22/40	0.698		0.013	89	0.574	0.527		0.013	Q3
23	中国发展	59.548	603	0.856	18/40	0.839	0.663	0.135	203	0.367	0.35	0.253	0.135	Q3
24	北方经贸	51.361	2207	0.403	29/40	0.403	0.269	0.042	332	0.084	0.084	0.045	0.028	Q3
25	东北亚经济研究	51.324	179	1.186	13/40	1.042		0.138	89	0.61	0.466		0.103	Q3
26	北方经济	42.937	1144	0.323	31/40	0.323	0.226	0.023	240	0.132	0.132	0.079	0.023	Q3
27	浙江经济	41.557	940	0.175	36/40	0.175	0.203	0.099	264	0.079	0.079	0.059	0.094	Q3
28	新疆财经	34.804	321	0.76	21/40	0.7	0.594	0.143	103	0.41	0.35	0.263	0.119	Q3
29	中国科技产业	34.27	489	0.366	30/40	0.366	0.271	0.128	167	0.179	0.179	0.1	0.128	Q3
30	中国集体经济	31.589	6033	0.427	28/40	0.427	0.337	0.041	1033	0.089	0.089	0.06	0.022	Q3
31	广东经济	27.611	406	0.467	27/40	0.467	0.376	0.113	124	0.169	0.169	0.104	0.099	Q4
32	改革与开放	22.419	2658	0.302	33/40	0.302	0.254	0.02	532	0.088	0.088	0.055	0.019	Q4
33	市场论坛	17.775	1122	0.294	34/40	0.294	0.282	0.017	162	0.089	0.089	0.054	0.013	Q4
34	老区建设	16.37	672	0.198	35/40	0.198	0.169	0.032	160	0.07	0.07	0.045	0.023	Q4
35	政策瞭望	14.696	287	0.166	38/40	0.166	0.164	0.036	92	0.088	0.088	0.055	0.022	Q4
36	辽宁经济	14.612	794	0.306	32/40	0.306	0.247	0.049	125	0.06	0.06	0.04	0.029	Q4

期刊影响力指数及影响因子 续表 34

序号	刊名	影响力指数 CI 值	复合总被引	复合类					期刊综合总被引	期刊综合类				分区
				影响因子	影响因子排序	他引影响因子	5年影响因子	即年指标		影响因子	他引影响因子	5年影响因子	即年指标	
37	天津经济	13.112	433	0.486	26/40	0.486	0.329	0.019	56	0.093	0.093	0.05	0.019	Q4
38	边疆经济与文化	9.885	953	0.169	37/40	0.169	0.141	0.024	200	0.069	0.069	0.04	0.02	Q4
39	海峡科技与产业	2.468	385	0.099	40/40	0.099	0.111	0.025	156	0.052	0.052	0.047	0.025	Q4
40	环渤海经济瞭望	1.499	912	0.155	39/40	0.155	0.152	0.014	199	0.035	0.035	0.035	0.011	Q4
	本栏目计量指标均值		1935	1.415		1.351	1.168	0.301	630	0.778	0.713	0.519	0.257	
F20/F29(除 F23,F25,F27,F293.33) 经济计划与管理														
1	中国人口·资源与环境	1414.214	20378	7.085	1/41	6.771	7.049	0.585	10139	4.704	4.39	4.06	0.563	Q1
2	城市规划	655.253	10592	3.227	5/41	3.086	3.747	0.624	4236	2.113	1.972	1.961	0.577	Q1
3	城市规划学刊	571.591	7005	3.518	3/41	3.018	4.983	0.482	2900	2.506	2.006	2.721	0.459	Q1
4	城市发展研究	476.403	8554	2.747	8/41	2.585	2.994	0.383	3563	1.702	1.54	1.489	0.321	Q1
5	城市问题	413.737	5512	3.134	7/41	3.01	2.857	0.331	2159	1.914	1.79	1.509	0.301	Q1
6	国际城市规划	412.822	4896	3.175	6/41	3.054	3.677	0.76	1950	1.74	1.619	1.821	0.54	Q1
7	生态经济	405.057	8817	2.453	9/41	2.33	2.104	0.432	3769	1.407	1.285	1.023	0.357	Q1
8	宏观质量研究	366.422	719	4.141	2/41	3.944	2.738	0.667	407	3.028	2.831	1.629	0.463	Q1
9	劳动经济研究	240.969	604	2.311	11/41	2.189	2.556	0.2	362	1.581	1.459	1.519	0.2	Q1
10	中国人力资源开发	230.256	5636	3.392	4/41	2.906	2.652	0.528	1353	1.668	1.182	0.847	0.443	Q1
11	现代城市研究	227.578	4626	1.636	14/41	1.421	1.992	0.19	1843	1.016	0.801	0.97	0.166	Q2
12	数理统计与管理	211.365	3078	2.406	10/41	2.036	2.134	0.593	1149	1.431	1.061	1.073	0.418	Q2
13	资源开发与市场	210.887	4342	1.974	13/41	1.912	1.641	0.286	1784	0.996	0.934	0.755	0.22	Q2
14	环境经济研究	164.664	295	2.013	12/41	1.816		0.235	168	1.329	1.132		0.235	Q2
15	资源与产业	149.483	1586	1.571	15/41	1.37	1.267	0.29	644	0.948	0.747	0.664	0.258	Q2
16	城市与环境研究	135.774	274	1.371	17/41	1.371	1.427	0.04	141	0.806	0.806	0.726	0.04	Q2
17	中国劳动关系学院学报	98.167	1048	1.543	16/41	1.47	0.948	0.135	265	0.591	0.518	0.265	0.108	Q2
18	中国食品药品监管	87.54	584	1.011	21/41	0.977	0.589	0.173	342	0.693	0.659	0.362	0.154	Q2
19	城市观察	80.106	960	1.063	19/41	0.974	0.955	0.217	338	0.558	0.468	0.397	0.152	Q2
20	科技与经济	62.971	1281	1.015	20/41	1.008	1.091	0.159	371	0.364	0.356	0.339	0.129	Q2
21	中国劳动	58.145	1882	1.149	18/41	1.113	0.822	0.179	334	0.365	0.329	0.155	0.154	Q3
22	再生资源与循环经济	49.942	754	0.724	24/41	0.669	0.614	0.159	359	0.397	0.343	0.321	0.159	Q3
23	科技促进发展	47.788	637	0.706	25/41	0.616	0.651	0.031	261	0.363	0.272	0.289	0.031	Q3
24	上海城市管理	46.645	690	0.753	23/41	0.722	0.63	0.117	213	0.359	0.328	0.236	0.078	Q3
25	经济数学	45.413	505	0.87	22/41	0.754	0.745	0.107	206	0.478	0.362	0.322	0.107	Q3
26	中国市场监管研究	40.604	1025	0.592	27/41	0.592	0.505	0.114	232	0.245	0.245	0.128	0.108	Q3
27	城市	39.196	755	0.633	26/41	0.576	0.523	0.021	211	0.29	0.233	0.168	0.011	Q3
28	上海节能	32.973	478	0.436	30/41	0.366	0.349	0.096	278	0.324	0.253	0.229	0.08	Q3
29	城乡建设	30.673	945	0.317	36/41	0.317	0.283	0.084	250	0.114	0.114	0.081	0.049	Q3
30	中国房地产	28.851	1692	0.495	29/41	0.495	0.413	0.025	273	0.104	0.104	0.077	0.016	Q3
31	高科技与产业化	28.183	494	0.344	35/41	0.344	0.347	0.05	195	0.202	0.202	0.16	0.033	Q4
32	中国人力资源社会保障	24.055	501	0.394	32/41	0.394	0.354	0.011	133	0.174	0.174	0.126	0.011	Q4
33	Chinese Journal of Population,Resources and Environment	22.63	160	0.403	31/41	0.269	0.422		71	0.269	0.134	0.214		Q4
34	中华商标	19.653	912	0.523	28/41	0.523	0.447	0.006	151	0.105	0.105	0.076	0.006	Q4

期刊影响力指数及影响因子 续表 35

序号	刊名	影响力指数 CI 值	复合 总被 引	复合类					期刊 综合 总被 引	期刊综合类				分区
				影响 因子	影响因 子排序	他引 影响 因子	5年影 响因 子	即年 指标		影响 因子	他引 影响 因子	5年影 响因 子	即年 指标	
35	中国工程咨询	16.016	509	0.345	33/41	0.345	0.205	0.039	134	0.118	0.118	0.062	0.033	Q4
36	城市公共交通	11.412	276	0.172	39/41	0.172	0.187	0.013	88	0.113	0.113	0.082	0.006	Q4
37	住宅产业	11.385	629	0.161	40/41	0.161	0.365	0.032	133	0.085	0.085	0.085	0.027	Q4
38	上海房地	8.063	445	0.345	33/41	0.345	0.242	0.038	68	0.075	0.075	0.045	0.019	Q4
39	质量探索	7.359	170	0.182	38/41	0.182			73	0.098	0.098			Q4
40	中国质量	4.106	352	0.116	41/41	0.116	0.117	0.016	70	0.058	0.058	0.041	0.016	Q4
41	人才资源开发	2.164	1906	0.253	37/41	0.253	0.163	0.036	317	0.058	0.058	0.028	0.025	Q4
本栏目计量指标均值			2598	1.48		1.38	1.43	0.218	1023	0.866	0.765	0.694	0.181	
F23 会计; 审计														
1	会计研究	1414.214	34236	9.129	1/30	8.8	15.121	0.329	8156	4.346	4.017	5.169	0.317	Q1
2	审计研究	600.047	11049	6.852	2/30	6.36	9.58	0.244	2810	3.28	2.788	3.112	0.221	Q1
3	审计与经济研究	505.963	6692	6.669	3/30	6.38	9.343	0.63	1540	2.746	2.458	2.612	0.395	Q1
4	会计与经济研究	317.804	1822	3.822	5/30	3.756	3.901	0.227	476	1.856	1.789	1.393	0.205	Q1
5	南京审计大学学报	267.337	2244	4.504	4/30	4.459	4.031	0.5	502	1.652	1.607	1.111	0.318	Q1
6	财会月刊	185.19	15446	2.91	8/30	2.803	2.313	0.447	2017	0.683	0.576	0.362	0.233	Q1
7	会计之友	151.633	18134	3.676	6/30	3.425	3.227	0.645	2403	0.776	0.525	0.512	0.329	Q1
8	财会通讯	145.066	24202	2.924	7/30	2.871	2.706	0.189	2169	0.416	0.363	0.272	0.09	Q2
9	财务研究	111.077	691	1.929	10/30	1.832	2.45	0.077	202	0.788	0.69	0.714	0.038	Q2
10	中国注册会计师	71.356	4135	1.968	9/30	1.909	2.008	0.159	561	0.417	0.358	0.322	0.086	Q2
11	财务与会计	61.809	7354	1.141	12/30	1.082	1.469	0.109	887	0.313	0.254	0.213	0.105	Q2
12	商业会计	40.691	6810	0.979	14/30	0.749	0.818	0.219	1348	0.365	0.136	0.196	0.176	Q2
13	财会研究	31.208	2620	0.799	15/30	0.794	0.81	0.016	236	0.18	0.175	0.114	0.016	Q2
14	财务与金融	28.891	963	1.036	13/30	1.026	0.98	0.032	132	0.242	0.232	0.156	0.032	Q2
15	中国管理信息化	24.614	6274	0.423	19/30	0.423	0.285	0.059	1323	0.119	0.119	0.064	0.034	Q2
16	中国内部审计	22.938	1999	0.777	16/30	0.726	0.817	0.112	305	0.219	0.168	0.141	0.084	Q3
17	中国总会计师	19.935	1928	0.382	20/30	0.382	0.413	0.036	299	0.108	0.108	0.065	0.027	Q3
18	预算管理与会	14.203	308	0.265	27/30	0.265	0.208	0.05	85	0.117	0.117	0.055	0.044	Q3
19	中国资产评估	12.608	1790	1.833	11/30	1.578	1.527	0.107	221	0.387	0.132	0.25	0.071	Q3
20	国际商务财会	11.855	1251	0.569	17/30	0.569	0.608	0.057	107	0.072	0.072	0.064	0.034	Q3
21	新会计	11.428	1047	0.484	18/30	0.484	0.591	0.011	109	0.109	0.109	0.081	0.011	Q3
22	绿色财会	7.81	440	0.364	21/30	0.364	0.349		74	0.093	0.093	0.072		Q3
23	审计与理财	7.056	619	0.316	23/30	0.316	0.307	0.009	81	0.073	0.073	0.041	0.009	Q4
24	交通财会	4.822	669	0.314	24/30	0.314	0.302	0.074	82	0.062	0.062	0.033	0.054	Q4
25	审计月刊	4.272	949	0.294	26/30	0.294	0.426	0.012	111	0.044	0.044	0.047	0.012	Q4
26	财会学习	4.087	7260	0.332	22/30	0.332	0.315	0.054	720	0.039	0.039	0.028	0.021	Q4
27	会计师	2.294	2510	0.296	25/30	0.296	0.304	0.017	207	0.046	0.046	0.029	0.009	Q4
28	中国农业会计	1.681	500	0.16	30/30	0.16	0.172	0.013	104	0.065	0.065	0.045	0.01	Q4
29	中国乡镇企业会计	0.886	2004	0.17	29/30	0.17	0.152	0.055	252	0.03	0.03	0.02	0.023	Q4
30	西部财会	0.204	554	0.221	28/30	0.221	0.254	0.012	61	0.04	0.04	0.031	0.004	Q4
本栏目计量指标均值			5550	1.851		1.771	2.193	0.155	919	0.656	0.576	0.577	0.104	

期刊影响力指数及影响因子 续表 36

序号	刊名	影响力指数 CI 值	复合总被引	复合类					期刊综合总被引	期刊综合类				分区
				影响因子	影响因子排序	他引影响因子	5年影响因子	即年指标		影响因子	他引影响因子	5年影响因子	即年指标	
F27 企业经济														
1	企业经济	1024.483	6901	2.459	2/17	2.401	1.829	0.316	1468	1.032	0.975	0.566	0.234	Q1
2	科学决策	782.676	1560	2.864	1/17	2.754	2.928	0.152	523	1.458	1.347	1.183	0.136	Q1
3	经营与管理	195.773	2636	0.795	3/17	0.788	0.703	0.189	412	0.171	0.164	0.112	0.1	Q1
4	经营管理者	145.515	3980	0.21	12/17	0.21		0.031	274	0.048	0.048		0.022	Q1
5	企业管理	143.858	2077	0.429	5/17	0.419	0.487	0.087	312	0.098	0.088	0.081	0.052	Q2
6	Frontiers of Business Research in China	79.051	167	0.674	4/17	0.435	0.487	0.16	77	0.37	0.13	0.265	0.16	Q2
7	河北企业	65.031	1430	0.368	7/17	0.368	0.22	0.078	232	0.061	0.061	0.033	0.037	Q2
8	沿海企业与科技	52.426	554	0.416	6/17	0.317	0.315	0.034	139	0.199	0.1	0.113	0.034	Q2
9	企业科技与发展	41.722	1436	0.196	14/17	0.196	0.168	0.03	466	0.066	0.066	0.054	0.023	Q3
10	企业研究	38.692	1040	0.331	8/17	0.331	0.248	0.471	94	0.048	0.048	0.03	0.412	Q3
11	现代企业	34.599	973	0.275	9/17	0.275	0.245	0.035	152	0.048	0.048	0.035	0.021	Q3
12	中小企业管理与科技(上旬刊)	32.779	1845	0.17	16/17	0.17		0.015	384	0.048	0.048		0.013	Q3
13	上海企业	30.561	292	0.197	13/17	0.197	0.134		56	0.071	0.071	0.028		Q4
14	中小企业管理与科技(下旬刊)	27.675	1550	0.143	17/17	0.143		0.014	390	0.053	0.053		0.014	Q4
15	产业创新研究	21.753	441	0.25	10/17	0.25		0.031	164	0.075	0.075		0.026	Q4
16	企业改革与管理	21.608	5342	0.236	11/17	0.236	0.223	0.035	591	0.037	0.037	0.024	0.018	Q4
17	人力资源	0.224	616	0.173	15/17	0.173		0.024	94	0.029	0.029		0.017	Q4
	本栏目计量指标均值		1932	0.599		0.568	0.666	0.106	343	0.23	0.199	0.21	0.082	
F3 农业经济														
1	中国农村经济	1414.214	12390	12.702	1/50	12.284	10.954	1.788	6794	9.788	9.37	7.417	1.687	Q1
2	农业经济问题	891.808	12087	7.261	2/50	6.698	6.569	1.299	6284	5.239	4.675	4.056	1.217	Q1
3	中国农村观察	698.225	5152	7.232	3/50	7	7.643	0.962	2747	5.491	5.259	5.048	0.906	Q1
4	农业技术经济	685.906	8087	5.381	5/50	4.983	5.214	0.591	4235	3.899	3.5	3.255	0.528	Q1
5	中国土地科学	570.43	6848	5.76	4/50	4.807	4.908	0.442	3634	4.22	3.267	3.137	0.417	Q1
6	农村经济	428.443	7600	3.941	7/50	3.7	3.449	0.386	3187	2.463	2.222	1.731	0.371	Q1
7	中国农业资源与区划	370.371	7048	3.214	8/50	2.842	3.037	0.249	4189	2.269	1.898	1.865	0.216	Q1
8	华中农业大学学报(社会科学版)	361.49	3591	4.667	6/50	4.458	4.024	0.926	1750	2.903	2.694	2.251	0.731	Q1
9	农业现代化研究	302.763	4139	3.149	9/50	2.906	2.733	0.405	2125	2.221	1.979	1.644	0.378	Q1
10	世界农业	192.468	5135	1.832	14/50	1.727	1.426	0.386	2074	0.941	0.836	0.628	0.325	Q1
11	农业经济	177.644	6151	1.737	15/50	1.617	1.343	0.257	2448	0.879	0.758	0.58	0.211	Q1
12	林业经济	175.557	2954	1.978	13/50	1.751	1.475	0.375	1674	1.424	1.196	0.953	0.365	Q1
13	农林经济管理学报	164.834	1542	2.426	11/50	2.358	2.323	0.329	737	1.665	1.597	1.267	0.244	Q2
14	中国土地	152.18	1953	1.694	16/50	1.603	1.115	0.412	954	1.061	0.971	0.601	0.387	Q2
15	林业经济问题	133.61	1646	2.506	10/50	1.753	1.801	0.819	979	2.039	1.287	1.264	0.723	Q2
16	农业经济与管理	95.405	907	1.983	12/50	1.915	2.15	0.245	410	1.256	1.188	1.003	0.245	Q2
17	北京林业大学学报(社会科学版)	89.519	899	1.436	17/50	1.355	1.25	0.093	400	1.018	0.936	0.73	0.07	Q2
18	中国农史	86.556	1550	0.691	27/50	0.564	0.797	0.088	713	0.521	0.394	0.495	0.088	Q2
19	农产品质量与安全	83.925	896	1.262	19/50	1.117	1.107	0.289	594	1.039	0.893	0.803	0.278	Q2
20	国土资源科技管理	69.709	973	1.223	21/50	1.2	0.852	0.115	385	0.638	0.615	0.406	0.082	Q2

期刊影响力指数及影响因子 续表 37

序号	刊名	影响力指数 CI 值	复合 总被 引	复合类					期刊 综合 总被 引	期刊综合类				分区
				影响 因子	影响因 子排序	他引 影响 因子	5年影 响因 子	即年 指标		影响 因子	他引 影响 因子	5年影 响因 子	即年 指标	
21	中国农业信息	68.884	1237	1.25	20/50	1.093		0.125	619	0.871	0.714		0.125	Q2
22	农业工程	67.94	1383	0.523	31/50	0.471	0.499	0.074	886	0.358	0.306	0.33	0.068	Q2
23	上海国土资源	60.174	1152	1.268	18/50	0.62	1.22	0.356	707	1.034	0.385	0.844	0.356	Q2
24	中国渔业经济	55.72	1134	0.777	25/50	0.663	0.783	0.267	594	0.577	0.463	0.477	0.256	Q2
25	新疆农垦经济	40.5	719	0.739	26/50	0.696	0.567	0.039	269	0.42	0.378	0.249	0.039	Q2
26	中国林业经济	37.019	1013	1.085	22/50	0.719	0.686	0.409	644	0.825	0.459	0.463	0.397	Q3
27	山东农业大学学报(社会科学版)	34.393	633	0.821	24/50	0.761	0.722	0.053	214	0.402	0.342	0.312	0.043	Q3
28	农业科技管理	28.966	1054	1.052	23/50	0.454	0.762	0.368	802	0.954	0.356	0.658	0.349	Q3
29	农村经营管理	27.712	667	0.307	36/50	0.307	0.323	0.079	254	0.134	0.134	0.123	0.07	Q3
30	南方农村	22.094	400	0.548	30/50	0.504	0.5	0.118	128	0.339	0.296	0.217	0.098	Q3
31	古今农业	21.572	492	0.177	45/50	0.177	0.31	0.02	216	0.133	0.133	0.162	0.02	Q3
32	甘肃农业	19.822	753	0.259	42/50	0.259	0.155	0.025	298	0.12	0.12	0.066	0.023	Q3
33	中国合作经济	18.366	470	0.365	35/50	0.365	0.422	0.053	166	0.182	0.182	0.154	0.035	Q3
34	浙江国土资源	17.602	367	0.284	39/50	0.284	0.182	0.02	170	0.121	0.121	0.076	0.02	Q3
35	中国农业文摘-农业工程	16.37	238	0.477	32/50	0.469		0.09	127	0.244	0.236		0.072	Q3
36	农村经济与科技	13.579	5133	0.293	38/50	0.293	0.264	0.032	1631	0.107	0.107	0.084	0.029	Q3
37	台湾农业探索	10.748	463	0.552	29/50	0.471	0.498	0.133	178	0.291	0.209	0.198	0.093	Q3
38	北京农业职业学院学报	9.524	399	0.588	28/50	0.427	0.458	0.173	177	0.382	0.221	0.235	0.123	Q4
39	当代农村财经	9.126	343	0.264	41/50	0.264	0.225	0.04	115	0.101	0.101	0.071	0.04	Q4
40	国家林业和草原局管理干部学院学报	8.038	114	0.28	40/50	0.258	0.251	0.067	63	0.194	0.172	0.163	0.044	Q4
41	上海农村经济	7.534	261	0.242	43/50	0.242	0.209	0.049	94	0.098	0.098	0.076	0.033	Q4
42	粮食问题研究	6.218	141	0.368	34/50	0.344		0.021	83	0.256	0.232			Q4
43	农业科研经济管理	5.27	162	0.467	33/50	0.359	0.387	0.043	110	0.391	0.283	0.296	0.043	Q4
44	农业部管理干部学院学报	5.151	167	0.299	37/50	0.293	0.317	0.014	69	0.163	0.156	0.127	0.014	Q4
45	江苏农村经济	5.046	327	0.146	48/50	0.146	0.112	0.059	105	0.073	0.073	0.044	0.049	Q4
46	黑龙江粮食	4.691	225	0.153	47/50	0.153	0.203		125	0.071	0.071	0.101		Q4
47	山西农经	4.228	1630	0.175	46/50	0.175		0.044	553	0.062	0.062		0.038	Q4
48	农场经济管理	2.921	296	0.222	44/50	0.222	0.157	0.029	83	0.088	0.088	0.043	0.029	Q4
49	江苏农机化	2.32	119	0.116	49/50	0.116	0.084	0.01	78	0.091	0.091	0.06	0.01	Q4
50	时代农机	2.017	896	0.095	50/50	0.095		0.021	383	0.051	0.051		0.018	Q4
	本栏目计量指标均值		2279	1.725		1.567	1.655	0.271	1125	1.202	1.044	0.995	0.25	
F4 工业经济														
1	中国工业经济	1414.214	28612	20.793	1/46	20.266	21.534	2.075	12761	14.12	13.593	12.424	1.892	Q1
2	工业技术经济	181.154	6526	4.063	2/46	3.991	3.187	0.683	2190	1.922	1.85	1.309	0.438	Q1
3	工业工程与管理	94.728	3607	2.264	3/46	2.081	2.296	0.471	1224	1.156	0.973	1.044	0.283	Q1
4	建筑经济	70.45	4667	1.695	6/46	1.573	1.553	0.15	1025	0.684	0.562	0.45	0.105	Q1
5	国际石油经济	69.879	1621	1.402	9/46	1.196	1.078	0.383	789	0.994	0.788	0.611	0.377	Q1
6	中国能源	69.731	1747	1.99	4/46	1.8	1.577	0.333	679	1.01	0.82	0.741	0.305	Q1
7	水利经济	68.191	1027	1.829	5/46	1.271	1.286	0.232	645	1.519	0.961	0.926	0.232	Q1
8	中国国土资源经济	63.201	1571	1.457	8/46	1.113	0.985	0.76	872	1.05	0.706	0.632	0.689	Q1

期刊影响力指数及影响因子 续表 38

序号	刊名	影响力指数 CI 值	复合 总被 引	复合类					期刊 综合 总被 引	期刊综合类				分区
				影响 因子	影响因 子排序	他引 影响 因子	5年影 响因 子	即年 指标		影响 因子	他引 影响 因子	5年影 响因 子	即年 指标	
9	中国药物经济学	53.022	1555	0.632	18/46	0.595	0.263	0.082	1118	0.496	0.459	0.205	0.077	Q1
10	工程管理学报	48.397	2923	1.536	7/46	1.369	1.898	0.085	768	0.658	0.491	0.585	0.067	Q1
11	工业工程	45.663	1629	1.069	10/46	0.983	1.072	0.09	569	0.649	0.563	0.523	0.066	Q1
12	化学工业	39.971	631	0.925	14/46	0.925	0.734	0.049	318	0.701	0.701	0.44	0.049	Q2
13	国土资源情报	37.853	901	0.728	16/46	0.657	0.74	0.239	433	0.493	0.423	0.421	0.239	Q2
14	煤炭经济研究	33.696	1297	0.969	13/46	0.8	0.731	0.214	474	0.552	0.383	0.332	0.195	Q2
15	当代石油石化	30.676	620	0.652	17/46	0.629	0.532	0.049	313	0.448	0.425	0.303	0.049	Q2
16	中国乳业	27.654	848	0.408	25/46	0.346	0.331	0.057	532	0.299	0.237	0.24	0.057	Q2
17	国土资源导刊	23.011	604	0.458	23/46	0.423	0.402	0.027	345	0.289	0.254	0.263	0.027	Q2
18	汽车工业研究	19.103	717	1	12/46	0.983	0.653	0.017	135	0.331	0.315	0.17	0.017	Q2
19	橡胶科技	18.298	518	0.629	19/46	0.371		0.15	384	0.529	0.27		0.15	Q2
20	风能	17.447	517	0.445	24/46	0.445	0.37	0.02	207	0.197	0.197	0.154	0.02	Q2
21	中国石油和化工经济分析	15.452	292	0.298	31/46	0.298	0.258		99	0.221	0.221	0.138		Q2
22	中国工业和信息化	15.413	338	0.405	26/46	0.405	0.497	0.073	140	0.256	0.256	0.2	0.073	Q2
23	Frontiers of Engineering Management	14.648	146	0.554	20/46	0.475	0.471	0.195	76	0.297	0.218	0.255	0.122	Q2
24	盐业史研究	14.269	397	0.081	45/46	0.081	0.179		125	0.054	0.054	0.073		Q3
25	建筑	13.896	759	0.336	29/46	0.336	0.193	0.078	206	0.143	0.143	0.066	0.071	Q3
26	茶业通报	12.057	317	0.348	28/46	0.303	0.29	0.041	201	0.247	0.202	0.232	0.041	Q3
27	管理会计研究	11.85	89	1.042	11/46	0.889		0.089	53	0.556	0.403		0.089	Q3
28	中国经贸导刊(中)	10.787	825	0.511	22/46	0.511		0.094	245	0.137	0.137		0.059	Q3
29	郑州航空工业管理学院学报	10.335	605	0.766	15/46	0.766	0.623	0.031	107	0.164	0.164	0.15	0.016	Q3
30	工程经济	9.815	604	0.526	21/46	0.526	0.483	0.042	138	0.152	0.152	0.107	0.028	Q3
31	中国安防	9.452	499	0.268	33/46	0.268	0.208	0.07	156	0.131	0.131	0.084	0.07	Q3
32	电器工业	9.311	429	0.368	27/46	0.352	0.349	0.046	133	0.187	0.17	0.148	0.037	Q3
33	山东纺织经济	7.928	607	0.246	35/46	0.246	0.22	0.034	188	0.104	0.104	0.074	0.034	Q3
34	冶金经济与管理	7.594	253	0.33	30/46	0.33	0.277	0.063	77	0.141	0.141	0.094	0.052	Q3
35	航天工业管理	7.429	253	0.197	37/46	0.197	0.151	0.012	102	0.109	0.109	0.079	0.012	Q4
36	化工管理	7.081	4479	0.165	39/46	0.165	0.115	0.043	2567	0.107	0.107	0.067	0.037	Q4
37	今日印刷	6.28	138	0.23	36/46	0.23			75	0.149	0.149			Q4
38	创意设计源	5.882	138	0.289	32/46	0.277		0.045	57	0.157	0.145		0.045	Q4
39	北京石油管理干部学院学报	5.518	158	0.187	38/46	0.187		0.035	53	0.102	0.102		0.035	Q4
40	现代工业经济和信息化	5.118	975	0.25	34/46	0.25	0.171	0.037	389	0.121	0.121	0.07	0.03	Q4
41	中国电力企业管理	4.552	860	0.119	41/46	0.119	0.103	0.024	303	0.059	0.059	0.041	0.024	Q4
42	中国石油企业	4.27	291	0.1	43/46	0.1	0.086		94	0.039	0.039	0.029		Q4
43	冶金管理	2.365	342	0.086	44/46	0.086	0.1	0.019	136	0.047	0.047	0.043	0.017	Q4
44	中国煤炭工业	2.248	177	0.073	46/46	0.073	0.062	0.018	75	0.033	0.033	0.031	0.018	Q4
45	内蒙古煤炭经济	2.109	1261	0.113	42/46	0.113	0.103	0.002	709	0.075	0.075	0.06	0.002	Q4
46	商用汽车	1.545	234	0.125	40/46	0.125	0.096		75	0.063	0.063	0.027		Q4
	本栏目计量指标均值		1687	1.151		1.077	1.156	0.177	703	0.695	0.62	0.596	0.152	

期刊影响力指数及影响因子 续表 39

序号	刊名	影响力指数 CI 值	复合 总被 引	复合类					期刊 综合 总被 引	期刊综合类				分区
				影响 因子	影响因 子排序	他引 影响 因子	5年影 响因 子	即年 指标		影响 因子	他引 影响 因子	5年影 响因 子	即年 指标	
F7(除 F713.8,F719) 贸易经济														
1	财贸经济	1414.214	11000	7.688	1/37	7.483	7.934	0.975	4649	5.033	4.829	4.269	0.891	Q1
2	国际贸易问题	892.58	10831	4.819	3/37	4.691	6.096	0.382	3876	2.75	2.622	2.685	0.313	Q1
3	中国流通经济	393.579	6665	5.222	2/37	5.046	4.875	1.35	2340	2.641	2.464	1.878	1.136	Q1
4	商业研究	380.831	7911	2.878	7/37	2.833	2.432	0.176	1787	1.16	1.116	0.792	0.135	Q1
5	国际经贸探索	377.826	3283	3.631	5/37	3.302	3.756	0.69	1126	2.145	1.816	1.639	0.548	Q1
6	商业经济与管理	336.616	4489	3.216	6/37	3.108	3.398	0.256	1284	1.572	1.464	1.269	0.222	Q1
7	商业经济研究	319.335	15761	1.915	13/37	1.399	1.341	0.342	5509	1.002	0.486	0.559	0.262	Q1
8	北京工商大学学报(社会科学版)	308.96	3400	4.453	4/37	4.358	3.9	0.594	889	1.898	1.803	1.395	0.469	Q1
9	价格理论与实践	307.474	6366	1.985	12/37	1.558	1.929	0.405	2563	1.158	0.731	0.83	0.403	Q1
10	国际贸易	267.218	2418	2.687	9/37	2.489	2.14	0.341	983	1.668	1.47	1.056	0.341	Q2
11	消费经济	238.246	2277	2.441	11/37	2.336	2.358	1.737	798	1.434	1.329	0.978	1.649	Q2
12	国际商务(对外经济贸易大学学报)	233.906	1990	2.772	8/37	2.724	3.179	0.18	555	1.283	1.234	1.017	0.164	Q2
13	国际经济合作	188.759	2569	1.74	15/37	1.711	1.493	0.684	750	0.809	0.78	0.525	0.592	Q2
14	上海对外经贸大学学报	174.622	860	2.538	10/37	2.5	2.127	1.542	342	1.16	1.123	0.812	1.339	Q2
15	价格月刊	119.845	2060	1.689	16/37	1.617	1.281	0.195	687	0.734	0.662	0.496	0.172	Q2
16	国际商务研究	119.651	816	1.892	14/37	1.843	1.602	0.481	217	0.892	0.843	0.571	0.278	Q2
17	对外经贸实务	87.357	1976	1.37	17/37	1.15	1.028	0.177	723	0.705	0.484	0.417	0.124	Q2
18	中国经贸导刊	81.203	2094	0.382	26/37	0.382	0.321	0.055	564	0.213	0.213	0.108	0.045	Q2
19	中国物价	63.959	1359	0.742	20/37	0.742	0.6	0.133	357	0.214	0.214	0.157	0.077	Q3
20	海关与经贸研究	45.633	609	0.915	18/37	0.838	0.991	0.143	149	0.408	0.331	0.273	0.125	Q3
21	对外经贸	43.667	2381	0.346	30/37	0.346	0.42	0.053	373	0.111	0.111	0.082	0.043	Q3
22	电子商务	43.23	1863	0.62	21/37	0.62	0.445	0.184	575	0.311	0.311	0.164	0.13	Q3
23	中国市场	35.686	9230	0.38	27/37	0.38	0.289	0.074	1655	0.082	0.082	0.051	0.04	Q3
24	江苏商论	35.662	1807	0.449	25/37	0.449	0.412	0.06	310	0.142	0.142	0.101	0.037	Q3
25	中国合作经济	29.124	470	0.365	29/37	0.365	0.422	0.053	166	0.182	0.182	0.154	0.035	Q3
26	中国商论	26.128	9815	0.53	22/37	0.53		0.138	1142	0.083	0.083		0.056	Q3
27	上海商学院学报	24.52	426	0.833	19/37	0.833	0.589	0.078	95	0.265	0.265	0.147	0.078	Q3
28	商场现代化	23.021	9399	0.335	32/37	0.335	0.255	0.031	919	0.052	0.052	0.027	0.022	Q4
29	北京财贸职业学院学报	18.355	251	0.521	23/37	0.521	0.322	0.592	110	0.302	0.302	0.143	0.553	Q4
30	武汉商学院学报	17.245	401	0.513	24/37	0.513	0.399	0.047	100	0.171	0.171	0.099	0.047	Q4
31	技术与市场	15.177	1870	0.165	36/37	0.165	0.117	0.062	803	0.089	0.089	0.056	0.051	Q4
32	现代商业	11.963	9299	0.342	31/37	0.342	0.326	0.049	1001	0.058	0.058	0.038	0.029	Q4
33	国际工程与劳务	8.054	257	0.162	37/37	0.162	0.166	0.056	71	0.06	0.06	0.046	0.042	Q4
34	现代营销(下旬刊)	6.383	3558	0.378	28/37	0.378	0.303	0.058	378	0.046	0.046	0.03	0.028	Q4
35	全国流通经济	3.19	3154	0.242	35/37	0.242	0.225	0.021	454	0.045	0.045	0.032	0.015	Q4
36	现代营销(经营版)	3.041	1133	0.252	34/37	0.252		0.062	229	0.045	0.045		0.028	Q4
37	上海商业	1.52	273	0.262	33/37	0.262		0.009	54	0.069	0.069		0.009	Q4
本栏目计量指标均值			3901	1.667		1.589	1.69	0.337	1043	0.838	0.76	0.673	0.285	

期刊影响力指数及影响因子 续表 40

序号	刊名	影响力指数 CI 值	复合总被引	复合类					期刊综合总被引	期刊综合类				分区
				影响因子	影响因子排序	他引影响因子	5年影响因子	即年指标		影响因子	他引影响因子	5年影响因子	即年指标	
F719,F713.8,F293.33,F25,F49,F5,F6 流通与服务														
1	旅游学刊	1414.214	14845	4.539	1/31	4.238	4.93	0.63	5668	2.576	2.275	2.396	0.519	Q1
2	旅游科学	501.337	2907	2.766	2/31	2.584	4.099	0.054	1039	1.623	1.442	1.975	0.054	Q1
3	铁道运输与经济	308.111	2865	1.354	6/31	1.077	1.287	0.3	1383	0.939	0.661	0.732	0.296	Q1
4	旅游论坛	228.539	2196	1.388	4/31	1.313	1.517	0.127	643	0.746	0.672	0.663	0.055	Q1
5	中南林业科技大学学报(社会科学版)	227.851	1555	2.188	3/31	1.478	1.813	0.289	634	1.554	0.844	0.909	0.267	Q1
6	物流技术	174.286	5074	0.735	11/31	0.677	0.559	0.051	1337	0.386	0.327	0.193	0.048	Q1
7	旅游研究	151.349	950	1.26	7/31	1.22	1.197	0.217	293	0.583	0.543	0.472	0.152	Q1
8	铁道经济研究	147.698	472	0.614	13/31	0.551	0.663	0.097	194	0.417	0.354	0.337	0.097	Q2
9	综合运输	141.491	1815	0.843	9/31	0.595	0.81	0.065	722	0.517	0.269	0.399	0.065	Q2
10	旅游导刊	128.25	183	1.386	5/31	1.325		0.091	71	0.602	0.542		0.091	Q2
11	铁道货运	124.124	763	0.868	8/31	0.553	0.676	0.346	434	0.678	0.363	0.425	0.316	Q2
12	物流工程与管理	102.157	3571	0.773	10/31	0.608	0.526	0.214	1450	0.484	0.318	0.24	0.195	Q2
13	物流科技	78.896	2656	0.637	12/31	0.584	0.557	0.124	785	0.311	0.258	0.204	0.118	Q2
14	中国广告	61.878	421	0.393	18/31	0.393	0.495		65	0.107	0.107	0.055		Q2
15	广告大观(理论版)	59.002	472	0.419	17/31	0.419	0.568		81	0.162	0.162	0.141		Q2
16	中国海事	52.372	408	0.286	20/31	0.286	0.248	0.02	130	0.12	0.12	0.09	0.013	Q3
17	互联网经济	51.477	419	0.496	14/31	0.496	0.571	0.104	103	0.184	0.184	0.13	0.104	Q3
18	四川旅游学院学报	47.575	474	0.474	15/31	0.474	0.385	0.173	196	0.219	0.219	0.151	0.15	Q3
19	海交史研究	41.242	248	0.231	26/31	0.231	0.277	0.057	117	0.173	0.173	0.161	0.057	Q3
20	中国水运	38.18	502	0.171	28/31	0.171	0.141	0.007	228	0.096	0.096	0.075	0.007	Q3
21	中国港口	37.376	329	0.318	19/31	0.318	0.227	0.021	108	0.142	0.142	0.08	0.021	Q3
22	水运管理	31.273	382	0.284	22/31	0.284	0.24	0.025	109	0.131	0.131	0.091	0.025	Q3
23	交通企业管理	30.408	584	0.27	23/31	0.27	0.202	0.04	131	0.103	0.103	0.062	0.02	Q3
24	中国物流与采购	26.012	992	0.234	25/31	0.234	0.238	0.025	252	0.095	0.095	0.087	0.017	Q4
25	物流技术与应用	25.931	832	0.285	21/31	0.285	0.406	0.039	259	0.126	0.126	0.122	0.026	Q4
26	铁路采购与物流	23.068	344	0.188	27/31	0.188	0.154	0.03	101	0.08	0.08	0.05	0.018	Q4
27	中国储运	22.342	490	0.464	16/31	0.464	0.306	0.025	148	0.172	0.172	0.105	0.022	Q4
28	珠江水运	14.044	534	0.1	31/31	0.1	0.096	0.016	248	0.054	0.054	0.05	0.015	Q4
29	船舶物资与市场	11.179	154	0.142	29/31	0.142		0.015	85	0.084	0.084		0.015	Q4
30	河北旅游职业学院学报	8.01	263	0.258	24/31	0.258	0.236	0.028	75	0.103	0.103	0.08	0.028	Q4
31	交通建设与管理	5.315	278	0.128	30/31	0.128		0.015	107	0.09	0.09		0.015	Q4
本栏目计量指标均值			1548	0.79		0.708	0.837	0.112	555	0.441	0.358	0.374	0.097	
F81 财政														
1	财贸经济	1414.214	11000	7.688	1/19	7.483	7.934	0.975	4649	5.033	4.829	4.269	0.891	Q1
2	财政研究	764.874	6750	5.125	2/19	4.796	4.736	1.394	2538	3.192	2.862	2.281	1.275	Q1
3	中央财经大学学报	493.644	6902	4.253	4/19	4.183	4.771	0.734	1793	1.685	1.615	1.493	0.573	Q1
4	税务研究	377.096	10899	4.684	3/19	4.105	4.252	0.712	2402	1.693	1.114	1.085	0.568	Q1
5	财经理论与实践	315.619	4617	3.256	5/19	3.073	3.247	0.325	1143	1.487	1.304	1.073	0.246	Q2
6	税务与经济	167.281	2205	2.74	6/19	2.704	2.24	0.298	475	0.903	0.867	0.575	0.202	Q2

期刊影响力指数及影响因子 续表 41

序号	刊名	影响力指数 CI 值	复合 总被 引	复合类					期刊 综合 总被 引	期刊综合类				分区
				影响 因子	影响因 子排序	他引 影响 因子	5年影 响因 子	即年 指标		影响 因子	他引 影响 因子	5年影 响因 子	即年 指标	
7	地方财政研究	145.222	2121	1.461	10/19	1.365	1.487	0.201	663	0.643	0.548	0.53	0.166	Q2
8	国际税收	133.908	3689	2.222	7/19	2.033	1.967	0.585	671	0.757	0.568	0.475	0.449	Q2
9	财政科学	92.402	940	1.201	11/19	1.17		0.228	374	0.574	0.543		0.197	Q2
10	税收经济研究	62.186	1270	1.909	8/19	1.851	1.617	0.101	169	0.526	0.468	0.299	0.072	Q3
11	中国财政	61.485	1661	0.371	15/19	0.371	0.397	0.059	445	0.127	0.127	0.108	0.059	Q3
12	财政监督	59.647	2228	0.674	12/19	0.674	0.548	0.11	440	0.198	0.198	0.118	0.104	Q3
13	公共财政研究	50.129	277	1.505	9/19	1.269		0.25	106	0.602	0.366		0.2	Q3
14	中国政府采购	20.484	513	0.375	14/19	0.375	0.273	0.08	145	0.167	0.167	0.092	0.08	Q3
15	当代农村财经	11.434	343	0.264	17/19	0.264	0.225	0.04	115	0.101	0.101	0.071	0.04	Q4
16	预算管理与会计	11.016	308	0.265	16/19	0.265	0.208	0.05	85	0.117	0.117	0.055	0.044	Q4
17	中国税务	8.881	1175	0.599	13/19	0.599	0.58	0.072	81	0.074	0.074	0.047	0.048	Q4
18	行政事业资产与财务	3.929	1635	0.239	19/19	0.239		0.022	320	0.072	0.072		0.022	Q4
19	河南财政税务高等专科学校学报	2.437	253	0.243	18/19	0.243	0.22		50	0.063	0.063	0.05		Q4
	本栏目计量指标均值		3094	2.057		1.951	2.169	0.346	877	0.948	0.842	0.789	0.291	
F82/F84 货币/金融、银行/保险														
1	金融研究	1414.214	31030	12.776	1/60	12.448	15.769	0.727	11757	7.863	7.534	7.728	0.705	Q1
2	国际金融研究	421.663	7341	5.547	2/60	5.285	6.529	0.486	2550	3.093	2.832	2.926	0.411	Q1
3	金融经济研究	217.553	2421	4.446	5/60	4.237	4.802	0.348	801	2.36	2.151	1.799	0.333	Q1
4	证券市场导报	210.834	6583	4.794	4/60	4.681	5.261	0.434	1236	1.681	1.569	1.311	0.313	Q1
5	保险研究	200.048	4915	3.381	9/60	3.072	3.453	0.449	1621	1.788	1.479	1.453	0.393	Q1
6	金融论坛	170.021	4586	4.842	3/60	3.757	5.174	0.57	1045	2.546	1.461	1.659	0.43	Q1
7	财经理论与实践	165.758	4617	3.256	10/60	3.073	3.247	0.325	1143	1.487	1.304	1.073	0.246	Q1
8	金融监管研究	149.082	2319	4.359	6/60	4.036	3.947	0.439	751	1.868	1.545	1.39	0.39	Q1
9	金融评论	141.301	1280	3.112	11/60	3.051	2.893	0.071	433	1.286	1.224	1.099	0.071	Q1
10	中国金融	123.848	7980	1.049	25/60	1.049	1.152	0.163	2106	0.419	0.419	0.335	0.155	Q1
11	南方金融	116.271	4032	3.817	8/60	3.552	3.453	1.018	923	1.345	1.079	0.921	0.789	Q1
12	西南金融	112.164	2897	3.877	7/60	3.769	2.509	1.55	764	1.462	1.354	0.645	1.385	Q1
13	上海金融	111.555	4425	2.572	13/60	2.529	2.398	0.19	928	0.869	0.827	0.646	0.171	Q1
14	金融理论与实践	102.533	4676	2.527	14/60	2.437	2.071	0.944	1049	0.914	0.823	0.558	0.719	Q1
15	金融与经济	78.651	3208	2.463	15/60	2.365	1.834	0.315	688	0.864	0.766	0.489	0.219	Q1
16	投资研究	75.591	3061	1.931	17/60	1.408	2.448	0.243	840	1.069	0.547	0.86	0.243	Q2
17	金融发展研究	72.327	2379	1.896	18/60	1.878	1.761	0.333	557	0.741	0.723	0.485	0.203	Q2
18	新金融	72.036	2808	2.913	12/60	2.792	2.407	0.386	537	0.864	0.743	0.571	0.331	Q2
19	武汉金融	56.083	2482	1.828	20/60	1.777	1.365	0.348	523	0.586	0.534	0.33	0.267	Q2
20	中国医疗保险	56.027	1602	0.973	28/60	0.746	0.842	0.383	765	0.661	0.434	0.426	0.354	Q2
21	农村金融研究	55.86	2013	1.878	19/60	1.801	1.483	0.436	500	0.713	0.636	0.405	0.41	Q2
22	征信	46.256	2298	1.934	16/60	1.524	1.292	0.503	741	0.959	0.549	0.495	0.407	Q2
23	清华金融评论	42.358	1432	0.673	35/60	0.673	0.739	0.104	453	0.304	0.304	0.225	0.1	Q2
24	金融理论探索	34.325	732	1.34	21/60	1.272	1.11	0.191	142	0.505	0.437	0.296	0.106	Q2
25	浙江金融	33.082	1815	1.168	23/60	1.152	1.242	0.105	281	0.336	0.32	0.246	0.095	Q2

期刊影响力指数及影响因子 续表 42

序号	刊名	影响力指数 CI 值	复合 总被 引	复合类					期刊 综合 总被 引	期刊综合类				分区
				影响 因子	影响因 子排序	他引 影响 因子	5年影 响因 子	即年 指标		影响 因子	他引 影响 因子	5年影 响因 子	即年 指标	
26	银行家	31.112	2324	0.774	31/60	0.774	0.706	0.093	423	0.215	0.215	0.141	0.082	Q2
27	海南金融	30.633	1267	1.085	24/60	1.028	0.856	0.252	262	0.417	0.36	0.207	0.228	Q2
28	国际金融	30.621	1045	1.031	26/60	1.003	0.972	0.158	253	0.364	0.337	0.263	0.12	Q2
29	金融教育研究	27.826	596	1.198	22/60	0.959	0.815	0.849	163	0.57	0.331	0.264	0.736	Q2
30	金融经济	25.894	4188	0.489	49/60	0.489	0.453	0.472	600	0.097	0.097	0.068	0.387	Q2
31	区域金融研究	24.355	1175	0.85	30/60	0.757	0.701	0.239	323	0.409	0.316	0.239	0.239	Q3
32	金融市场研究	22.085	838	1.003	27/60	0.993	0.799	0.218	204	0.237	0.227	0.17	0.21	Q3
33	上海立信会计金融学院学报	21.135	581	0.96	29/60	0.944	0.93	0.017	98	0.234	0.218	0.167	0.017	Q3
34	上海保险	19.104	883	0.696	34/60	0.696	0.66	0.113	143	0.202	0.202	0.145	0.075	Q3
35	金融发展评论	18.859	876	0.485	50/60	0.461	0.554	0.032	215	0.17	0.145	0.151	0.032	Q3
36	中国保险	18.024	783	0.699	33/60	0.699	0.633	0.138	164	0.228	0.228	0.145	0.124	Q3
37	金融纵横	17.721	1024	0.646	36/60	0.601	0.753	0.101	214	0.235	0.189	0.184	0.101	Q3
38	债券	14.656	675	0.718	32/60	0.659	0.699	0.113	149	0.245	0.187	0.147	0.073	Q3
39	金融理论与教学	14.448	629	0.585	40/60	0.547	0.433	0.302	187	0.218	0.181	0.131	0.278	Q3
40	开发性金融研究	12.835	160	0.509	45/60	0.483	0.451	0.143	53	0.224	0.198	0.134	0.143	Q3
41	华北金融	11.711	801	0.569	41/60	0.537	0.468	0.281	173	0.18	0.148	0.108	0.252	Q3
42	保险职业学院学报	10.761	507	0.498	46/60	0.498	0.449	0.029	71	0.106	0.106	0.085	0.019	Q3
43	吉林金融研究	9.987	612	0.514	44/60	0.501	0.4	0.014	123	0.155	0.143	0.09	0.014	Q3
44	西部金融	9.693	982	0.494	48/60	0.472	0.466	0.031	213	0.161	0.139	0.113	0.021	Q3
45	中国金融电脑	9.202	566	0.378	52/60	0.378	0.366	0.072	103	0.08	0.08	0.069	0.066	Q3
46	福建金融	7.898	640	0.519	43/60	0.5	0.425	0.291	147	0.132	0.113	0.09	0.278	Q4
47	国际融资	7.58	322	0.609	38/60	0.609	0.212	0.102	65	0.13	0.13	0.035	0.02	Q4
48	长春金融高等专科学校学报	7.498	342	0.64	37/60	0.503	0.515	0.663	140	0.286	0.149	0.163	0.613	Q4
49	北方金融	7.151	592	0.318	54/60	0.304	0.22	0.055	155	0.139	0.125	0.058	0.044	Q4
50	甘肃金融	7.096	675	0.497	47/60	0.497	0.466	0.061	107	0.109	0.109	0.08	0.045	Q4
51	金融会计	7.07	842	0.591	39/60	0.549	0.756	0.039	160	0.27	0.228	0.169	0.039	Q4
52	河北金融	6.821	636	0.526	42/60	0.516	0.351	0.11	122	0.147	0.136	0.071	0.099	Q4
53	中国外汇	6.691	564	0.163	58/60	0.163	0.143	0.027	174	0.081	0.081	0.059	0.027	Q4
54	中国钱币	5.186	320	0.306	55/60	0.081	0.193	0.018	196	0.282	0.056	0.155	0.018	Q4
55	金融电子化	4.582	442	0.131	60/60	0.131	0.159	0.004	118	0.063	0.063	0.05	0.004	Q4
56	时代金融	4.538	10109	0.364	53/60	0.364	0.32	0.05	980	0.047	0.047	0.032	0.024	Q4
57	青海金融	2.609	335	0.263	56/60	0.263	0.222	0.019	65	0.072	0.072	0.052	0.019	Q4
58	现代金融	2.567	758	0.445	51/60	0.445	0.404	0.032	57	0.048	0.048	0.028	0.021	Q4
59	黑龙江金融	0.593	357	0.195	57/60	0.195	0.151	0.02	73	0.07	0.07	0.039	0.02	Q4
60	农业发展与金融		312	0.134	59/60	0.134		0.009	62	0.031	0.031		0.009	Q4
	本栏目计量指标均值		2512	1.654		1.552	1.632	0.27	665	0.721	0.618	0.55	0.229	
G0,G1,G24,G26 文化与博物馆学														
1	文化纵横	792.008	865	1.519	1/19	1.468	1.227	0.583	533	1.227	1.175	0.833	0.571	Q1
2	东南文化	718.816	2813	1.271	2/19	1.061	1.312	0.133	1004	0.779	0.569	0.625	0.125	Q1
3	文化遗产	575.993	1095	1.128	3/19	1.035	1.077	0.093	533	0.797	0.705	0.582	0.093	Q1

期刊影响力指数及影响因子 续表 43

序号	刊名	影响力指数 CI 值	复合 总被 引	复合类					期刊 综合 总被 引	期刊综合类				分区
				影响 因子	影响因 子排序	他引 影响 因子	5年影 响因 子	即年 指标		影响 因子	他引 影响 因子	5年影 响因 子	即年 指标	
4	读书	564.345	2477	0.34	11/19	0.34	0.25	0.081	1163	0.236	0.236	0.157	0.077	Q1
5	民间文化论坛	400.638	1123	0.646	8/19	0.538	0.564	0.149	461	0.487	0.38	0.329	0.135	Q2
6	中国博物馆	356.812	1404	0.962	4/19	0.867	0.982	0.091	342	0.456	0.361	0.322	0.091	Q2
7	中华文化论坛	254.842	1388	0.376	10/19	0.371	0.383	0.091	399	0.196	0.191	0.126	0.081	Q2
8	中原文化研究	243.373	464	0.687	7/19	0.672	0.652	0.102	195	0.338	0.323	0.265	0.092	Q2
9	中国文化遗产	218.692	696	0.761	5/19	0.626		0.169	288	0.38	0.245		0.169	Q2
10	博物院	170.234	218	0.706	6/19	0.67		0.057	90	0.305	0.269		0.019	Q3
11	中国图书评论	161.684	811	0.234	13/19	0.227	0.232	0.049	270	0.143	0.136	0.108	0.035	Q3
12	中国文化	108.97	396	0.133	18/19	0.133	0.176	0.016	196	0.071	0.071	0.086	0.016	Q3
13	文化艺术研究	82.615	344	0.471	9/19	0.458	0.369	0.025	92	0.206	0.194	0.116	0.025	Q3
14	教育文化论坛	73.231	455	0.32	12/19	0.313	0.298	0.116	140	0.153	0.147	0.099	0.098	Q3
15	人文天下	39.77	484	0.216	14/19	0.216	0.206	0.019	142	0.08	0.08	0.058	0.017	Q4
16	地方文化研究	25.22	140	0.213	15/19	0.213		0.043	58	0.128	0.128		0.043	Q4
17	文化学刊	21.339	923	0.173	16/19	0.173	0.16	0.014	221	0.047	0.047	0.036	0.01	Q4
18	文化创新比较研究	10.702	1369	0.143	17/19	0.143		0.013	421	0.045	0.045		0.009	Q4
19	中国民族博览	5.604	636	0.118	19/19	0.118		0.005	183	0.035	0.035		0.005	Q4
	本栏目计量指标均值		953	0.548		0.507	0.563	0.097	354	0.322	0.281	0.267	0.09	
G2(除 G24,G25,G26,G27) 信息与新闻出版学														
1	新闻与传播研究	1108.827	4580	4.179	1/56	4.054	4.161	0.429	1832	2.798	2.673	2.119	0.417	Q1
2	国际新闻界	1072.817	6319	3.97	2/56	3.648	3.897	0.724	2154	2.387	2.065	1.856	0.581	Q1
3	现代传播(中国传媒大学学报)	823.381	8268	2.443	6/56	2.329	2.089	0.337	2692	1.267	1.154	0.834	0.291	Q1
4	新闻记者	748.808	3344	3.04	3/56	2.863	2.72	0.421	1286	2.04	1.863	1.242	0.4	Q1
5	编辑学报	683.902	2440	1.962	13/56	1.417	1.271	0.75	1954	1.642	1.098	1.058	0.75	Q1
6	中国科技期刊研究	683.486	3066	2.205	7/56	1.355	1.767	0.537	2545	1.998	1.147	1.512	0.532	Q1
7	新闻界	621.18	3521	2.849	4/56	2.732	1.729	0.674	1074	1.566	1.449	0.639	0.6	Q1
8	新闻大学	585.337	3020	2.623	5/56	2.563	2.515	0.469	1071	1.452	1.392	1.083	0.418	Q1
9	新闻与传播评论	506.426	1919	2.156	9/56	2.081	1.77	0.567	661	1.141	1.067	0.846	0.478	Q1
10	编辑之友	430.239	2761	2.013	12/56	1.888	1.462	0.493	1147	1.089	0.964	0.63	0.438	Q1
11	新闻与写作	425.054	3179	2.094	11/56	1.986	1.565	0.679	1076	1.017	0.908	0.562	0.576	Q1
12	科技与出版	414.707	2413	1.285	18/56	1.145	0.902	0.554	1407	0.913	0.773	0.542	0.515	Q1
13	当代传播	404.303	3455	2.202	8/56	2.126	1.893	0.255	937	0.967	0.891	0.659	0.235	Q1
14	中国出版	404.11	3387	1.476	15/56	1.341	1.125	0.357	1429	0.788	0.653	0.486	0.342	Q1
15	全球传媒学刊	362.273	337	2.114	10/56	2.011		0.293	212	1.534	1.432		0.195	Q2
16	出版发行研究	343.2	2428	1.31	17/56	1.224	0.922	0.251	1210	0.811	0.725	0.485	0.243	Q2
17	出版广角	310.84	3243	1.043	20/56	0.918	0.72	0.261	1481	0.579	0.453	0.327	0.233	Q2
18	出版科学	295.757	1294	1.62	14/56	1.406	1.136	0.653	718	1.105	0.891	0.66	0.642	Q2
19	中国编辑	217.511	1175	1.392	16/56	1.172	1.062	0.393	655	0.9	0.679	0.593	0.359	Q2
20	新闻爱好者	191.138	2495	1.116	19/56	0.949	0.884	0.2	759	0.531	0.364	0.344	0.157	Q2
21	对外传播	172.268	1242	0.544	31/56	0.507	0.524	0.25	503	0.306	0.269	0.216	0.229	Q2
22	传媒	170.46	2708	0.847	24/56	0.787	0.62	0.153	874	0.32	0.261	0.192	0.12	Q2

期刊影响力指数及影响因子 续表 44

序号	刊名	影响力指数 CI 值	复合 总被 引	复合类					期刊 综合 总被 引	期刊综合类				分区
				影响 因子	影响因 子排序	他引 影响 因子	5年影 响因 子	即年 指标		影响 因子	他引 影响 因子	5年影 响因 子	即年 指标	
23	未来传播	148.076	746	0.795	25/56	0.765	0.64	0.052	262	0.44	0.41	0.275	0.052	Q2
24	现代出版	138.02	598	0.85	23/56	0.808	0.615	0.494	329	0.56	0.517	0.35	0.483	Q2
25	东南传播	102.324	2255	0.498	32/56	0.498	0.424	0.03	368	0.098	0.098	0.073	0.022	Q2
26	国际传播	100.385	186	0.946	21/56	0.915		0.129	90	0.446	0.415		0.113	Q2
27	新媒体研究	87.444	2512	0.546	30/56	0.546	0.344	0.029	449	0.108	0.108	0.059	0.02	Q2
28	传媒观察	82.488	855	0.746	26/56	0.679	0.405	0.309	222	0.309	0.242	0.123	0.234	Q2
29	电视研究	80.138	1544	0.656	27/56	0.656	0.597	0.014	253	0.159	0.159	0.105	0.014	Q3
30	中国广播电视学刊	76.71	1565	0.413	37/56	0.413	0.366	0.037	281	0.108	0.108	0.073	0.035	Q3
31	今传媒	76.205	1791	0.285	45/56	0.285	0.271	0.033	309	0.071	0.071	0.05	0.021	Q3
32	编辑学刊	75.988	714	0.606	29/56	0.568	0.633	0.133	237	0.288	0.25	0.206	0.115	Q3
33	大数据时代	71.779	141	0.857	22/56	0.857		0.111	71	0.439	0.439		0.074	Q3
34	中国记者	66.38	1360	0.338	42/56	0.338	0.292	0.121	317	0.088	0.088	0.063	0.098	Q3
35	青年记者	60.792	4909	0.453	35/56	0.453	0.387	0.041	1007	0.132	0.132	0.081	0.034	Q3
36	新闻知识	59.803	1427	0.407	38/56	0.407	0.37	0.037	225	0.1	0.1	0.062	0.027	Q3
37	新闻世界	55.991	1817	0.378	39/56	0.378	0.269	0.052	211	0.072	0.072	0.038	0.016	Q3
38	新闻春秋	52.005	156	0.607	28/56	0.564		0.015	66	0.291	0.248		0.015	Q3
39	出版与印刷	48.254	150	0.456	34/56	0.426		0.069	82	0.316	0.287		0.069	Q3
40	北京印刷学院学报	48.004	667	0.268	46/56	0.268	0.315	0.054	226	0.091	0.091	0.102	0.044	Q3
41	当代电视	47.441	1411	0.476	33/56	0.476	0.336	0.108	186	0.076	0.076	0.041	0.088	Q3
42	科技传播	43.49	2675	0.215	50/56	0.215	0.146	0.032	969	0.076	0.076	0.048	0.023	Q3
43	教育传媒研究	39.037	232	0.445	36/56	0.445		0.184	102	0.185	0.185		0.162	Q4
44	中国出版史研究	34.352	104	0.295	43/56	0.295		0.083	73	0.232	0.232		0.083	Q4
45	新闻战线	34.136	2564	0.346	40/56	0.346	0.278	0.087	669	0.097	0.097	0.066	0.069	Q4
46	现代视听	31.96	724	0.34	41/56	0.34	0.288	0.012	122	0.092	0.092	0.05	0.012	Q4
47	中国广播	31.558	556	0.258	47/56	0.258	0.179	0.066	112	0.074	0.074	0.036	0.026	Q4
48	传播与版权	22.845	1068	0.221	49/56	0.221	0.21	0.03	301	0.085	0.085	0.057	0.027	Q4
49	中国传媒科技	18.635	734	0.157	54/56	0.157	0.161	0.031	211	0.076	0.076	0.065	0.029	Q4
50	新闻传播	14.116	1781	0.177	52/56	0.177		0.004	262	0.035	0.035		0.003	Q4
51	中国报业	14.055	1284	0.224	48/56	0.224	0.177	0.04	269	0.057	0.057	0.036	0.03	Q4
52	新闻研究导刊	13.574	4402	0.204	51/56	0.204	0.17	0.031	650	0.038	0.038	0.023	0.022	Q4
53	视听界	13.437	421	0.294	44/56	0.294	0.232	0.052	70	0.059	0.059	0.039	0.041	Q4
54	传媒评论	11.513	440	0.146	55/56	0.146	0.146	0.037	104	0.051	0.051	0.034	0.021	Q4
55	传媒论坛	2.484	876	0.125	56/56	0.125		0.055	315	0.037	0.037		0.035	Q4
56	新闻前哨	2.232	679	0.163	53/56	0.163	0.161	0.026	108	0.037	0.037	0.024	0.021	Q4
	本栏目计量指标均值		1963	1.048		0.972	0.918	0.22	664	0.582	0.506	0.406	0.195	
G25,G35 图书馆学;情报学														
1	中国图书馆学报	811.036	4108	7.343	1/47	7	6.775	1.66	2840	6.529	6.186	5.349	1.64	Q1
2	图书情报工作	775.183	12213	3.199	8/47	2.913	3.047	0.352	7728	2.508	2.223	2.147	0.316	Q1
3	情报杂志	665.854	10963	3.03	10/47	2.642	2.903	0.708	5674	2.087	1.698	1.716	0.581	Q1
4	情报学报	655.644	3863	4.478	2/47	4.162	3.54	0.464	2552	3.49	3.174	2.608	0.4	Q1

期刊影响力指数及影响因子 续表 45

序号	刊名	影响力指数 CI 值	复合 总被 引	复合类					期刊 综合 总被 引	期刊综合类				分区
				影响 因子	影响因 子排序	他引 影响 因子	5年影 响因 子	即年 指标		影响 因子	他引 影响 因子	5年影 响因 子	即年 指标	
5	情报理论与实践	650.758	7795	3.419	5/47	3.023	2.933	0.979	4529	2.368	1.971	1.822	0.811	Q1
6	情报科学	596.249	8243	3.367	7/47	3.028	2.831	0.543	4316	2.22	1.881	1.639	0.441	Q1
7	现代情报	491.836	5849	3.462	4/47	3.272	2.367	0.697	3208	2.222	2.031	1.386	0.546	Q1
8	图书与情报	452.864	3021	3.103	9/47	3.022	2.878	0.752	2026	2.701	2.621	2.073	0.752	Q1
9	图书情报知识	452.148	2546	4.038	3/47	3.93	3.383	0.507	1575	3.032	2.924	2.271	0.453	Q1
10	大学图书馆学报	388.221	2479	2.934	11/47	2.798	2.467	0.574	1952	2.667	2.53	2.145	0.564	Q1
11	情报资料工作	386.694	2186	3.387	6/47	3.244	2.549	0.39	1359	2.524	2.381	1.767	0.39	Q1
12	图书馆论坛	380.314	3831	2.553	15/47	2.426	2.001	1.053	2585	1.9	1.773	1.39	0.912	Q2
13	图书馆学研究	364.16	4630	2.218	19/47	1.994	1.596	0.275	3049	1.761	1.537	1.132	0.262	Q2
14	图书馆建设	330.201	2890	2.393	17/47	2.267	1.694	0.836	2107	1.985	1.859	1.286	0.773	Q2
15	数据分析与知识发现	329.284	3039	2.626	13/47	2.377	2.31	0.242	1609	1.664	1.415	1.327	0.215	Q2
16	图书馆工作与研究	307.968	3652	2.83	12/47	2.16	1.75	0.564	2864	2.536	1.867	1.463	0.528	Q2
17	图书馆	306.342	2857	2.296	18/47	2.137	1.618	0.55	1987	1.763	1.604	1.144	0.5	Q2
18	图书馆杂志	279.114	2794	1.683	20/47	1.585	1.414	0.47	1979	1.42	1.323	1.088	0.465	Q2
19	国家图书馆学刊	249.065	1453	2.56	14/47	2.433	1.852	0.333	993	2.047	1.92	1.342	0.303	Q2
20	信息资源管理学报	210.493	738	2.549	16/47	2.422	1.823	0.68	424	1.735	1.608	1.041	0.533	Q2
21	图书馆理论与实践	193.299	2121	1.335	22/47	1.288	0.942	0.112	1381	1.021	0.975	0.675	0.092	Q2
22	数字图书馆论坛	162.078	1020	1.41	21/47	1.322	1.142	0.415	747	1.188	1.1	0.858	0.398	Q2
23	医学信息学杂志	119.189	1444	1.032	23/47	0.876	0.784	0.059	1005	0.842	0.685	0.582	0.059	Q2
24	情报探索	104.576	1488	0.874	25/47	0.826	0.593	0.143	840	0.594	0.547	0.372	0.118	Q3
25	新世纪图书馆	99.399	1216	0.841	29/47	0.805	0.65	0.078	826	0.669	0.632	0.474	0.078	Q3
26	中华医学图书情报杂志	96.85	1020	0.843	28/47	0.745	0.737	0.055	731	0.679	0.582	0.553	0.055	Q3
27	图书馆学刊	95.266	1659	0.884	24/47	0.824	0.549	0.108	1184	0.728	0.667	0.41	0.108	Q3
28	图书情报导刊	92.649	2493	0.624	35/47	0.601	0.21	0.154	999	0.431	0.408	0.128	0.128	Q3
29	高校图书馆工作	90.067	711	0.856	26/47	0.838	0.659	0.72	523	0.677	0.659	0.49	0.71	Q3
30	图书馆研究与工作	80.021	674	0.856	26/47	0.856		0.151	510	0.711	0.711		0.151	Q3
31	农业图书情报学报	75.037	1259	0.687	33/47	0.66	0.343	0.321	797	0.518	0.491	0.235	0.303	Q3
32	图书馆研究	69.088	645	0.811	30/47	0.787	0.572	0.101	444	0.669	0.646	0.441	0.101	Q3
33	文献	59.42	1047	0.3	44/47	0.276	0.306	0.087	478	0.246	0.222	0.208	0.087	Q3
34	大学图书情报学刊	58.44	633	0.76	32/47	0.727	0.556	0.194	425	0.579	0.546	0.382	0.181	Q3
35	知识管理论坛	54.21	260	0.771	31/47	0.714		0.054	135	0.543	0.486		0.054	Q3
36	四川图书馆学报	48.816	575	0.551	36/47	0.519	0.432	0.102	385	0.456	0.424	0.316	0.102	Q4
37	河南图书馆学刊	43.196	1092	0.331	43/47	0.248	0.252	0.048	773	0.277	0.194	0.189	0.046	Q4
38	中国中医药图书情报杂志	34.93	294	0.645	34/47	0.564	0.483	0.116	211	0.491	0.409	0.351	0.116	Q4
39	河北科技图苑	33.819	312	0.519	37/47	0.494	0.329	0.056	215	0.429	0.403	0.236	0.056	Q4
40	中国典籍与文化	33.512	623	0.185	45/47	0.179	0.248	0.046	231	0.093	0.086	0.115	0.015	Q4
41	山东图书馆学刊	32.404	520	0.412	41/47	0.384	0.344	0.046	343	0.319	0.29	0.245	0.046	Q4
42	古籍整理研究学刊	32.09	798	0.169	46/47	0.161	0.208	0.017	241	0.084	0.077	0.084	0.017	Q4
43	Journal of Data and Information Science	28.558	173	0.455	40/47	0.432	1.195	0.086	116	0.295	0.273	0.867	0.086	Q4
44	晋图学刊	28.366	288	0.494	39/47	0.482	0.353	0.111	203	0.422	0.41	0.262	0.111	Q4

期刊影响力指数及影响因子 续表 46

序号	刊名	影响力指数 CI 值	复合总被引	复合类					期刊综合总被引	期刊综合类				分区
				影响因子	影响因子排序	他引影响因子	5年影响因子	即年指标		影响因子	他引影响因子	5年影响因子	即年指标	
45	图书馆界	21.537	358	0.4	42/47	0.388	0.329	0.045	255	0.338	0.325	0.264	0.045	Q4
46	竞争情报	20.722	231	0.516	38/47	0.495	0.59	0.186	130	0.333	0.312	0.295	0.163	Q4
47	内蒙古科技与经济	5.198	2160	0.165	47/47	0.165	0.131	0.025	849	0.085	0.085	0.061	0.022	Q4
	本栏目计量指标均值		2431	1.728		1.606	1.437	0.346	1496	1.338	1.216	1.005	0.316	
G27 档案学														
1	档案学通讯	1414.214	2339	2.218	2/16	2.009	1.696	0.69	1469	1.778	1.568	1.179	0.678	Q1
2	档案学研究	1235.777	2125	2.464	1/16	2.19	1.917	0.306	1285	1.833	1.559	1.236	0.29	Q1
3	中国档案	425.228	1194	0.532	7/16	0.515	0.388	0.294	664	0.372	0.355	0.233	0.294	Q1
4	兰台世界	398.13	2494	0.216	10/16	0.216	0.135	0.043	777	0.102	0.102	0.046	0.037	Q1
5	档案与建设	389.854	1079	0.556	6/16	0.484	0.456	0.122	566	0.397	0.325	0.265	0.117	Q2
6	浙江档案	366.365	1067	0.842	3/16	0.763	0.596	0.226	627	0.575	0.496	0.358	0.216	Q2
7	山西档案	340.318	982	0.504	8/16	0.423	0.419	0.296	521	0.342	0.261	0.239	0.263	Q2
8	北京档案	315.807	906	0.836	4/16	0.672	0.694	0.238	492	0.607	0.443	0.402	0.231	Q2
9	档案管理	284.949	948	0.719	5/16	0.571	0.517	0.218	612	0.529	0.382	0.335	0.204	Q3
10	档案	102.889	329	0.232	9/16	0.232	0.201	0.008	147	0.094	0.094	0.08	0.008	Q3
11	云南档案	44.025	282	0.068	16/16	0.068	0.101	0.065	114	0.047	0.047	0.043	0.065	Q3
12	机电兵船档案	38.387	147	0.189	11/16	0.139	0.137	0.007	97	0.157	0.107	0.093	0.007	Q3
13	四川档案	17.25	152	0.136	12/16	0.136	0.092		57	0.062	0.062	0.035		Q4
14	城建档案	14.611	304	0.127	13/16	0.127	0.085	0.014	107	0.057	0.057	0.035	0.01	Q4
15	黑龙江档案	5.66	275	0.07	15/16	0.07		0.018	115	0.041	0.041		0.018	Q4
16	山东档案		163	0.094	14/16	0.094			73	0.044	0.044			Q4
	本栏目计量指标均值		924	0.613		0.544	0.531	0.182	483	0.44	0.371	0.327	0.174	
G3(除 G35) 科学学与科研事业														
1	中国软科学	1414.214	17489	6.983	1/37	6.735	7.157	0.473	7225	4.464	4.216	3.718	0.453	Q1
2	科学学研究	1106.302	14475	4.752	2/37	4.497	5.82	0.43	6878	2.998	2.743	3.33	0.357	Q1
3	科研管理	942.707	15274	4.523	4/37	4.169	5.507	0.499	6319	2.701	2.347	2.766	0.403	Q1
4	科学学与科学技术管理	829.861	11780	4.114	5/37	3.886	5.107	0.4	4331	2.435	2.207	2.416	0.324	Q1
5	科技进步与对策	769.412	16775	3.607	8/37	3.292	2.983	0.822	6719	2.014	1.699	1.438	0.584	Q1
6	软科学	689.724	11362	3.949	6/37	3.817	3.555	0.407	4032	2.051	1.919	1.526	0.304	Q1
7	中国科学院院刊	674.94	5339	3.89	7/37	3.737	4.228	2	3236	2.887	2.734	2.684	1.919	Q1
8	科技管理研究	569.218	17353	2.157	10/37	1.964	1.92	0.222	7066	1.277	1.084	0.942	0.192	Q1
9	研究与发展管理	550.679	4317	4.679	3/37	4.464	4.752	0.511	1666	2.47	2.256	2.196	0.42	Q1
10	中国科技论坛	478.368	6874	2.713	9/37	2.581	2.441	0.235	2930	1.637	1.506	1.253	0.204	Q2
11	科学管理研究	250.627	3480	1.9	11/37	1.752	1.698	0.117	1351	1.154	1.005	0.869	0.11	Q2
12	中国科学基金	238.722	1220	1.515	13/37	1.474	1.193	0.443	772	1.246	1.205	0.915	0.398	Q2
13	科学与社会	176.954	730	1.763	12/37	1.629	1.34	0.15	342	1.258	1.124	0.781	0.125	Q2
14	中国高校科技	157.986	2309	1.305	14/37	1.131	0.911	0.207	1392	0.963	0.789	0.598	0.203	Q2
15	情报工程	113.3	454	1.133	17/37	1.052	1.195	0.138	287	0.881	0.8	0.746	0.138	Q2
16	全球科技经济瞭望	80.616	713	0.589	25/37	0.512	0.599	0.039	369	0.455	0.378	0.389	0.039	Q2
17	科技与经济	73.057	1281	1.015	18/37	1.008	1.091	0.159	371	0.364	0.356	0.339	0.129	Q2

期刊影响力指数及影响因子 续表 47

序号	刊名	影响力指数 CI 值	复合 总被 引	复合类					期刊 综合 总被 引	期刊综合类				分区
				影响 因子	影响因 子排序	他引 影响 因子	5年影 响因 子	即年 指标		影响 因子	他引 影响 因子	5年影 响因 子	即年 指标	
18	科技与管理	70.339	1461	1.156	16/37	0.983	0.987	0.013	352	0.561	0.389	0.374	0.013	Q2
19	科普研究	70.151	819	0.74	23/37	0.613	0.939	0.513	344	0.473	0.347	0.429	0.463	Q3
20	技术与创新管理	68.615	1041	1.171	15/37	0.869	0.907	0.406	469	0.733	0.43	0.476	0.323	Q3
21	科学与管理	62.75	594	0.951	19/37	0.93	0.777	0.186	217	0.479	0.458	0.364	0.163	Q3
22	中国科技资源导刊	58.67	469	0.742	22/37	0.608	0.593	0.138	330	0.645	0.511	0.47	0.126	Q3
23	未来与发展	49.099	1471	0.864	20/37	0.603	0.596	0.184	585	0.506	0.245	0.29	0.179	Q3
24	中国发明与专利	44.57	1072	0.662	24/37	0.607	0.461	0.18	427	0.317	0.262	0.188	0.158	Q3
25	华东科技	39.558	427	0.783	21/37	0.783	1.086	0.162	187	0.506	0.506	0.597	0.108	Q3
26	科学文化评论	37.246	250	0.27	30/37	0.27	0.254		141	0.2	0.2	0.157		Q3
27	高科技与产业化	31.369	494	0.344	27/37	0.344	0.347	0.05	195	0.202	0.202	0.16	0.033	Q3
28	海峡科学	23.551	750	0.23	32/37	0.23	0.183	0.032	286	0.131	0.131	0.092	0.028	Q4
29	创新科技	22.288	570	0.297	28/37	0.297	0.271	0.058	204	0.143	0.143	0.098	0.058	Q4
30	科技与创新	21.761	2214	0.265	31/37	0.265		0.051	1091	0.147	0.147		0.045	Q4
31	质量与标准化	19.352	239	0.189	36/37	0.189	0.201	0.016	116	0.108	0.108	0.098	0.016	Q4
32	江苏科技信息	17.46	1515	0.277	29/37	0.277	0.213	0.039	642	0.16	0.16	0.1	0.035	Q4
33	学会	12.389	390	0.191	35/37	0.191	0.214	0.016	108	0.098	0.098	0.083	0.016	Q4
34	品牌与标准化	12.344	205	0.215	33/37	0.215		0.015	121	0.164	0.164		0.015	Q4
35	农业科研经济管理	8.631	162	0.467	26/37	0.359	0.387	0.043	110	0.391	0.283	0.296	0.043	Q4
36	云南科技管理	0.842	176	0.139	37/37	0.139	0.154	0.01	70	0.074	0.074	0.081		Q4
37	厦门科技	0.369	157	0.205	34/37	0.205	0.167	0.033	55	0.082	0.082	0.06	0.033	Q4
	本栏目计量指标均值		3938	1.642		1.532	1.721	0.261	1658	1.01	0.9	0.895	0.233	
G4/G7 教育														
1	教育研究	1348.532	18335	5.468	5/288	5.125	5.509	0.726	7526	3.94	3.597	3.126	0.689	Q1
2	中国高教研究	973.778	8751	5.034	7/288	4.841	3.987	1.547	4959	3.814	3.622	2.608	1.473	Q1
3	中国电化教育	800.191	14667	5.595	4/288	5.02	6.273	2.833	5432	3.448	2.874	2.807	2.624	Q1
4	高等教育研究	782.883	7837	2.908	24/288	2.807	3	0.667	3719	2.159	2.058	1.891	0.654	Q1
5	电化教育研究	774.521	12811	6.428	2/288	5.84	5.827	1.613	4654	3.587	3	2.665	1.5	Q1
6	高等工程教育研究	725.618	7267	4.233	10/288	3.753	4.248	1.174	4884	3.491	3.011	3.191	1.146	Q1
7	教育发展研究	656.201	9764	2.676	26/288	2.593	2.766	0.248	3853	1.769	1.686	1.438	0.211	Q1
8	开放教育研究	643.198	5202	5.699	3/288	5.392	6.931	1.137	2169	3.804	3.497	3.463	1.055	Q1
9	远程教育杂志	628.69	5381	8.227	1/288	7.523	7.683	1.578	2208	5.174	4.47	3.919	1.484	Q1
10	中国大学教学	592.693	5565	3.643	17/288	3.508	2.701	0.193	3864	3.214	3.079	2.189	0.182	Q1
11	华东师范大学学报(教育科学版)	587.018	4951	4.755	8/288	4.633	5.988	1.955	1855	2.709	2.587	2.513	1.634	Q1
12	清华大学教育研究	552.774	4293	3.021	22/288	2.928	3.403	0.162	2088	2.144	2.051	2.176	0.162	Q1
13	现代远程教育研究	538.831	3342	5.259	6/288	4.937	5.519	1.548	1574	3.371	3.049	2.803	1.329	Q1
14	中国远程教育	536.933	4325	4.58	9/288	4.179	3.666	0.86	2054	3.196	2.795	2.137	0.67	Q1
15	中国教育学刊	535.982	11376	3.421	19/288	3.327	3.076	0.419	3113	1.682	1.588	1.068	0.283	Q1
16	思想理论教育	499.058	6219	4.154	12/288	4.065	3.231	0.892	2069	2.024	1.935	1.29	0.623	Q1
17	外语教学与研究	448.467	6636	1.837	55/288	1.784	2.936	0.221	2070	1.268	1.216	1.585	0.208	Q1
18	高校教育管理	444.991	2127	3.399	20/288	3.287	2.543	1.286	1166	2.528	2.416	1.617	1.117	Q1

期刊影响力指数及影响因子 续表 48

序号	刊名	影响力指数 CI 值	复合 总被 引	复合类					期刊 综合 总被 引	期刊综合类				分区
				影响 因子	影响因 子排序	他引 影响 因子	5年影 响因 子	即年 指标		影响 因子	他引 影响 因子	5年影 响因 子	即年 指标	
19	现代教育技术	438.915	7611	3.821	14/288	3.573	3.845	0.678	2997	2.162	1.914	1.842	0.615	Q1
20	教育与经济	431.729	2187	3.679	16/288	3.423	3.217	0.475	943	2.241	1.985	1.74	0.426	Q1
21	北京大学教育评论	426.567	2738	2.036	46/288	2	4.119	0.667	1317	1.595	1.56	2.321	0.611	Q1
22	中国高等教育	415.89	6787	1.606	67/288	1.563	1.684	0.198	3735	1.121	1.077	1.061	0.185	Q1
23	课程·教材·教法	415.449	15294	4.026	13/288	3.817	5.398	0.26	2668	1.436	1.227	1.269	0.24	Q1
24	全球教育展望	400.842	8917	2.905	25/288	2.846	4.787	0.649	1859	1.183	1.124	1.181	0.412	Q1
25	学位与研究生教育	398.79	3849	2.474	33/288	2.154	2.017	0.336	2060	1.791	1.471	1.301	0.321	Q1
26	现代教育管理	395.841	4572	2.553	30/288	2.141	1.873	0.736	2247	1.809	1.397	1.134	0.679	Q1
27	思想理论教育导刊	394.5	7689	2.583	29/288	2.551	2.432	0.322	2168	1.033	1.001	0.75	0.251	Q1
28	国家教育行政学院学报	392.645	3176	2.398	34/288	2.32	1.909	0.433	1584	1.705	1.627	1.133	0.376	Q1
29	江苏高教	387.567	4211	2.058	44/288	1.962	1.651	0.404	2140	1.447	1.351	0.999	0.365	Q1
30	外语教学	384.793	5014	2.586	28/288	2.434	2.15	0.496	1576	1.533	1.381	1.144	0.415	Q1
31	外语界	381.33	6200	3.083	21/288	2.738	4.484	0.686	1716	1.952	1.607	2.153	0.6	Q1
32	中国职业技术教育	370.042	6952	2.186	40/288	1.933	1.487	0.439	3900	1.669	1.416	0.96	0.419	Q1
33	教师教育研究	356.516	4755	2.978	23/288	2.866	3.064	0.295	1519	1.487	1.375	1.287	0.257	Q1
34	比较教育研究	352.926	5930	2.044	45/288	1.903	1.922	0.449	1727	1.094	0.953	0.829	0.347	Q1
35	教育学报	351.963	3512	2.532	31/288	2.497	2.636	0.377	1001	1.374	1.339	1.152	0.299	Q1
36	思想教育研究	346.845	6788	2.379	36/288	2.305	2.56	0.435	1940	0.98	0.906	0.793	0.351	Q1
37	外语与外语教学	338.005	5546	1.839	54/288	1.767	2.393	0.141	1423	0.972	0.9	1.047	0.106	Q1
38	复旦教育论坛	335.52	2596	1.916	48/288	1.865	2.218	0.444	1349	1.354	1.303	1.328	0.4	Q1
39	高教探索	319.851	4159	1.889	50/288	1.827	1.715	0.292	1980	1.262	1.2	0.932	0.269	Q1
40	黑龙江高教研究	314.26	5638	1.695	63/288	1.604	1.171	0.223	2382	1.046	0.955	0.616	0.193	Q1
41	现代远距离教育	306.867	1785	4.168	11/288	3.756	3.303	0.485	774	2.267	1.855	1.638	0.441	Q1
42	大学教育科学	300.377	1866	2.25	39/288	1.899	1.647	0.674	1017	1.736	1.385	1.092	0.653	Q1
43	学校党建与思想教育	297.064	8148	1.871	52/288	1.793	1.353	0.315	2517	0.848	0.77	0.482	0.243	Q1
44	湖南师范大学教育科学学报	294.143	2504	2.164	41/288	2.005	1.684	0.75	929	1.369	1.21	0.86	0.652	Q1
45	教育与职业	292.886	6820	1.568	69/288	1.363	0.775	0.373	3005	1.126	0.922	0.463	0.328	Q1
46	研究生教育研究	285.541	1507	2.348	37/288	2.16	1.854	0.558	851	1.578	1.39	1.142	0.465	Q1
47	教育理论与实践	284.699	10855	1.394	76/288	1.35	1.296	0.129	2671	0.603	0.559	0.443	0.098	Q1
48	重庆高教研究	282.246	1194	2.63	27/288	2.511	1.715	1.694	729	2.022	1.904	1.144	1.484	Q1
49	教育科学	274.029	3198	1.855	53/288	1.782	2.204	0.696	944	1.158	1.085	0.972	0.671	Q1
50	语言教学与研究	272.474	5851	1.803	57/288	1.607	1.917	0.305	1021	0.893	0.697	0.775	0.254	Q1
51	教育研究与实验	268.972	3832	2.108	42/288	2.041	2.455	0.261	1147	1.092	1.026	0.988	0.25	Q1
52	职教论坛	268.709	4994	1.579	68/288	1.45	1.056	0.35	2419	1.106	0.977	0.591	0.325	Q1
53	学前教育研究	262.083	7525	3.759	15/288	3.138	3.405	0.439	1682	1.819	1.198	1.334	0.309	Q1
54	外语电化教学	249.179	3062	2.102	43/288	1.888	2.594	0.269	1082	1.278	1.064	1.294	0.269	Q1
55	职业技术教育	238.906	4725	1.145	86/288	1.01	0.993	0.165	2404	0.864	0.73	0.615	0.157	Q1
56	民族教育研究	234.597	1877	1.886	51/288	1.644	1.408	0.525	814	1.242	1	0.765	0.492	Q1
57	中国特殊教育	233.838	5203	1.794	58/288	1.518	2.057	0.238	1730	1	0.724	0.956	0.183	Q1
58	现代大学教育	228.341	1745	1.607	66/288	1.48	1.477	0.253	785	1.202	1.075	0.858	0.241	Q1

期刊影响力指数及影响因子 续表 49

序号	刊名	影响力指数 CI 值	复合 总被 引	复合类					期刊 综合 总被 引	期刊综合类				分区
				影响 因子	影响因 子排序	他引 影响 因子	5年影 响因 子	即年 指标		影响 因子	他引 影响 因子	5年影 响因 子	即年 指标	
59	外国教育研究	228.008	4758	1.738	60/288	1.702	1.834	0.074	1096	0.742	0.707	0.682	0.046	Q1
60	教育科学研究	225.941	4645	2.391	35/288	2.351	2.107	0.181	1088	0.861	0.82	0.666	0.139	Q1
61	苏州大学学报(教育科学版)	216.354	472	1.731	62/288	1.712	1.304	0.547	268	1.135	1.115	0.734	0.491	Q1
62	教育学术月刊	209.304	3440	1.669	64/288	1.588	1.549	0.198	1051	0.904	0.823	0.673	0.158	Q1
63	思想政治教育研究	204.377	2814	2.337	38/288	2.037	1.829	0.293	916	1.12	0.82	0.693	0.251	Q1
64	中国高等医学教育	196.94	3524	0.53	154/288	0.428	0.468	0.038	2897	0.483	0.38	0.41	0.037	Q1
65	高教发展与评估	195.232	1079	1.732	61/288	1.69	1.398	0.152	496	1.338	1.296	0.869	0.136	Q1
66	中华医学教育杂志	189.591	1403	1.149	85/288	0.959	0.747	0.182	1251	1.103	0.913	0.708	0.182	Q1
67	外语教学理论与实践	189.367	2258	1.51	72/288	1.433	2.236	0.14	629	0.865	0.788	0.97	0.12	Q1
68	中国高校科技	187.891	2309	1.305	79/288	1.131	0.911	0.207	1392	0.963	0.789	0.598	0.203	Q1
69	当代教育科学	180.15	4764	1.511	71/288	1.468	1.199	0.188	1071	0.642	0.598	0.4	0.162	Q1
70	教育经济评论	173.231	313	1.667	65/288	1.548		0.023	161	1.043	0.925			Q1
71	医学教育研究与实践	170.537	1714	0.985	100/288	0.825	0.658	0.491	1438	0.902	0.743	0.586	0.484	Q1
72	人民教育	168.844	4917	1.079	89/288	1.051	1.04	0.135	1304	0.436	0.408	0.318	0.111	Q1
73	河北师范大学学报(教育科学版)	168.443	2284	1.301	80/288	1.288	1.351	0.77	734	0.695	0.681	0.584	0.7	Q2
74	教育探索	163.124	5773	1.211	84/288	1.192	1.224	0.045	1162	0.506	0.487	0.359	0.037	Q2
75	中国医学教育技术	146.947	1259	1.052	94/288	0.902	0.814	0.924	987	0.888	0.738	0.684	0.884	Q2
76	基础教育	146.225	1327	1.904	49/288	1.89	1.735	0.354	320	0.658	0.644	0.507	0.323	Q2
77	中国成人教育	146.012	5458	0.724	121/288	0.567	0.576	0.096	2159	0.451	0.294	0.283	0.087	Q2
78	成人教育	145.191	1911	1.414	74/288	1.273	0.835	0.447	1006	1.025	0.883	0.523	0.378	Q2
79	当代教育论坛	145.141	1579	1.964	47/288	1.59	1.12	0.756	517	1.199	0.825	0.591	0.581	Q2
80	基础医学教育	142.751	1612	1.022	95/288	0.74	0.659	0.303	1519	0.991	0.71	0.631	0.3	Q2
81	数学教育学报	142.459	5717	3.604	18/288	2.604	3.703	0.621	1173	1.551	0.551	1.101	0.495	Q2
82	上海教育科研	140.746	5271	1.062	91/288	1.042	1.186	0.145	866	0.377	0.358	0.27	0.075	Q2
83	中华医学教育探索杂志	136.145	1435	0.68	128/288	0.57	0.549	0.088	1242	0.66	0.551	0.52	0.085	Q2
84	终身教育研究	132.493	525	1.238	82/288	1.131	0.928	0.386	272	0.908	0.8	0.58	0.351	Q2
85	教育评论	131.807	4328	0.875	109/288	0.823	0.869	0.16	1197	0.393	0.341	0.321	0.139	Q2
86	山东外语教学	130.357	2147	1.218	83/288	1.006	1.088	0.214	587	0.867	0.655	0.562	0.202	Q2
87	教学与管理	127.636	10075	1.067	90/288	0.994	0.968	0.11	1519	0.286	0.213	0.192	0.062	Q2
88	中国教育科学(中英文)	126.259	224	1.095	87/288	1.036		0.173	126	0.702	0.643		0.133	Q2
89	中国考试	123.673	1550	1.805	56/288	1.661	1.58	0.432	512	0.7	0.556	0.549	0.295	Q2
90	大学化学	116.877	1596	0.941	103/288	0.49	0.805	0.8	1320	0.85	0.399	0.716	0.783	Q2
91	历史教学(下半月刊)	106.912	2315	0.218	244/288	0.204	0.259		444	0.142	0.128	0.142		Q2
92	当代教育与文化	101.825	1092	1.349	78/288	1.311	1.065	0.255	313	0.575	0.538	0.355	0.176	Q2
93	中国教育信息化	99.242	3295	0.764	117/288	0.678	0.632	0.14	1221	0.397	0.311	0.291	0.106	Q2
94	化学教育(中英文)	97.42	4559	1.559	70/288	0.985	1.112	0.134	2017	0.907	0.333	0.615	0.085	Q2
95	生物学通报	97.132	2558	0.355	192/288	0.355	0.524	0.018	875	0.093	0.093	0.134	0.014	Q2
96	现代教育科学	96.551	3274	0.678	129/288	0.672	0.55	0.123	733	0.289	0.283	0.19	0.062	Q2
97	教师发展研究	95.433	255	1.392	77/288	1.3		0.079	109	0.708	0.615		0.063	Q2
98	开放学习研究	91.566	513	1.396	75/288	1.158	1.191	0.34	209	0.871	0.634	0.588	0.319	Q2

期刊影响力指数及影响因子 续表 50

序号	刊名	影响力指数 CI 值	复合 总被 引	复合类					期刊 综合 总被 引	期刊综合类				分区
				影响 因子	影响因 子排序	他引 影响 因子	5年影 响因 子	即年 指标		影响 因子	他引 影响 因子	5年影 响因 子	即年 指标	
99	中国农业教育	89.977	548	0.956	101/288	0.792	0.634	0.207	340	0.787	0.623	0.433	0.195	Q2
100	大学教育	89.946	1823	0.488	162/288	0.411	0.309	0.223	1311	0.386	0.309	0.231	0.202	Q2
101	医学教育管理	89.706	460	0.66	135/288	0.591	0.68	0.218	406	0.621	0.553	0.598	0.218	Q2
102	高等教育研究学报	86.372	553	0.776	115/288	0.694	0.65	0.08	336	0.619	0.537	0.442	0.08	Q2
103	教育测量与评价	83.959	1625	1.779	59/288	1.623	1.44	0.446	328	0.515	0.358	0.34	0.277	Q2
104	继续教育研究	82.301	2270	0.718	123/288	0.696	0.572	0.16	713	0.299	0.278	0.211	0.141	Q2
105	中小学管理	79.904	2058	0.731	120/288	0.72	1.101	0.123	435	0.308	0.297	0.245	0.104	Q2
106	高等理科教育	78.592	950	0.792	113/288	0.588	0.732	0.076	628	0.619	0.416	0.548	0.069	Q2
107	华文教学与研究	73.588	1240	1.482	73/288	1.365	1.651		210	0.447	0.329	0.359		Q2
108	高校医学教学研究(电子版)	71.272	323	0.987	99/288	0.603	0.741	0.519	300	0.917	0.532	0.69	0.519	Q2
109	中国人民大学教育学报	71.218	453	0.842	111/288	0.842	1.16	0.02	172	0.347	0.347	0.449	0.02	Q2
110	北京教育(高教)	71.025	779	0.472	167/288	0.451	0.335	0.201	420	0.323	0.302	0.202	0.179	Q2
111	教育与教学研究	70.856	2012	0.956	101/288	0.851	0.719	0.439	462	0.402	0.297	0.225	0.386	Q2
112	计算机教育	70.335	2389	0.922	105/288	0.62	0.597	0.232	1893	0.825	0.524	0.506	0.217	Q2
113	宁波大学学报(教育科学版)	69.229	1374	0.692	127/288	0.643	0.575	0.154	365	0.361	0.312	0.241	0.125	Q2
114	高等职业教育探索	68.831	277	0.824	112/288	0.799	0.487	0.225	156	0.572	0.547	0.306	0.211	Q2
115	外语测试与教学	68.271	234	0.769	116/288	0.654	0.719	0.241	124	0.423	0.308	0.363	0.172	Q2
116	教师教育学报	66.472	577	1	96/288	0.968	0.913	0.311	217	0.447	0.415	0.333	0.256	Q2
117	当代职业教育	66.378	578	0.892	106/288	0.734	0.349	0.458	280	0.581	0.424	0.176	0.373	Q2
118	上海教育评估研究	64.528	421	0.869	110/288	0.717	0.671	0.231	231	0.555	0.403	0.385	0.165	Q2
119	药学教育	64.528	488	0.676	130/288	0.39	0.499	0.095	425	0.639	0.353	0.46	0.095	Q2
120	扬州大学学报(高教研究版)	63.538	867	0.778	114/288	0.745	0.606	0.103	304	0.481	0.449	0.287	0.084	Q2
121	内蒙古师范大学学报(教育科学版)	63.078	2658	0.487	163/288	0.482	0.354	0.06	458	0.164	0.159	0.095	0.027	Q2
122	高教论坛	62.66	1228	0.424	174/288	0.392	0.331	0.079	595	0.272	0.24	0.18	0.073	Q2
123	高等建筑教育	62.391	869	0.66	135/288	0.404	0.47	0.087	672	0.578	0.322	0.396	0.087	Q2
124	高等农业教育	62.337	1332	0.654	137/288	0.487	0.479	0.113	669	0.507	0.34	0.306	0.113	Q2
125	教育导刊	59.728	2336	0.755	118/288	0.745	0.958	0.089	372	0.23	0.22	0.19	0.048	Q2
126	化学教学	59.23	2349	1.242	81/288	0.968	1.032	0.16	704	0.445	0.172	0.323	0.046	Q2
127	化工高等教育	57.947	695	0.746	119/288	0.496	0.53	0.16	597	0.68	0.43	0.477	0.16	Q2
128	高校生物学教学研究(电子版)	56.746	286	0.882	107/288	0.533	0.691	0.116	264	0.822	0.474	0.633	0.116	Q2
129	云南师范大学学报(对外汉语教学与研究版)	56.517	1956	0.992	98/288	0.95	1.349	0.077	228	0.233	0.192	0.229	0.046	Q2
130	吉林化工学院学报	56.275	998	0.647	139/288	0.329	0.444	0.142	662	0.538	0.219	0.324	0.122	Q2
131	职业教育研究	55.934	1147	0.473	166/288	0.447	0.371	0.154	399	0.279	0.253	0.185	0.154	Q2
132	中小学教师培训	55.006	1888	0.995	97/288	0.946	0.975	0.076	288	0.265	0.215	0.18	0.048	Q2
133	教育生物学杂志	54.539	137	0.487	163/288	0.41	0.584	0.064	71	0.346	0.269	0.341	0.043	Q2
134	电气电子教学学报	53.521	823	0.456	170/288	0.3	0.375	0.068	680	0.411	0.255	0.337	0.068	Q2
135	浙江医学教育	52.55	264	0.383	186/288	0.379	0.313	0.033	198	0.325	0.321	0.255	0.033	Q2
136	天津师范大学学报(基础教育版)	52.457	1117	2.478	32/288	2.097	2.23	0.351	214	0.657	0.276	0.462	0.081	Q2

期刊影响力指数及影响因子 续表 51

序号	刊名	影响力指数 CI 值	复合 总被 引	复合类					期刊 综合 总被 引	期刊综合类				分区
				影响 因子	影响因 子排序	他引 影响 因子	5年影 响因 子	即年 指标		影响 因子	他引 影响 因子	5年影 响因 子	即年 指标	
137	卫生职业教育	52.299	2959	0.295	209/288	0.295	0.202	0.073	2002	0.236	0.236	0.152	0.065	Q2
138	黑龙江教育(高教研究与评估)	51.704	1219	0.43	173/288	0.381	0.292	0.075	606	0.297	0.248	0.186	0.063	Q2
139	教学研究	51.397	859	0.645	140/288	0.57	0.52	0.12	311	0.37	0.294	0.249	0.12	Q2
140	历史教学问题	50.064	1017	0.504	159/288	0.488	0.392	0.073	275	0.181	0.165	0.137	0.067	Q2
141	中医教育	49.54	515	0.405	180/288	0.296	0.35	0.092	381	0.361	0.252	0.297	0.092	Q2
142	继续医学教育	49.444	1916	0.343	193/288	0.278	0.282	0.069	1545	0.295	0.23	0.235	0.062	Q2
143	生物学教学	48.342	1758	0.501	160/288	0.501	0.378	0.055	377	0.114	0.114	0.075	0.018	Q2
144	当代教育理论与实践	48.287	1270	0.558	150/288	0.544	0.31	0.072	353	0.224	0.21	0.106	0.039	Q2
145	山东高等教育	47.909	247	0.419	175/288	0.388	0.409	0.027	125	0.244	0.213	0.218	0.013	Q3
146	中国林业教育	47.667	429	0.464	168/288	0.387	0.384	0.102	300	0.383	0.306	0.298	0.093	Q3
147	美育学刊	47.639	361	0.442	171/288	0.421	0.373	0.058	98	0.223	0.203	0.125	0.038	Q3
148	创新与创业教育	47.499	589	0.457	169/288	0.419	0.366	0.09	316	0.29	0.252	0.203	0.083	Q3
149	集美大学学报(教育科学版)	47.378	650	0.63	142/288	0.569	0.565	0.058	215	0.376	0.315	0.246	0.058	Q3
150	语文建设	47.34	5427	1.059	92/288	1.059	0.53	0.037	444	0.048	0.048	0.032	0.009	Q3
151	数学通报	47.258	1857	0.671	132/288	0.671	0.643	0.015	200	0.125	0.125	0.079	0.008	Q3
152	中国继续医学教育	47.15	4101	0.277	218/288	0.277		0.073	3386	0.239	0.239		0.069	Q3
153	高等继续教育学报	46.966	445	0.663	134/288	0.618	0.478	0.107	180	0.427	0.382	0.248	0.095	Q3
154	职教通讯	46.944	1205	0.328	196/288	0.307	0.226	0.043	449	0.201	0.179	0.098	0.043	Q3
155	当代继续教育	46.93	440	0.56	149/288	0.528	0.463	0.029	170	0.314	0.283	0.243	0.029	Q3
156	高教学刊	45.664	2686	0.409	177/288	0.409	0.247	0.088	1611	0.27	0.27	0.143	0.081	Q3
157	基础教育课程	42.788	939	1.093	88/288	1.093		0.143	165	0.233	0.233		0.048	Q3
158	中国地质教育	42.404	497	0.589	146/288	0.286	0.425	0.284	375	0.551	0.249	0.379	0.275	Q3
159	现代中小学教育	42.308	2657	0.697	126/288	0.697	0.755	0.053	266	0.12	0.12	0.099	0.008	Q3
160	河北农业大学学报(社会科学版)	42.304	554	0.591	145/288	0.48	0.401	0.216	313	0.448	0.338	0.274	0.189	Q3
161	工业和信息化教育	41.403	580	0.519	156/288	0.4	0.386	0.11	375	0.405	0.287	0.271	0.11	Q3
162	大学物理	40.616	1230	0.5	161/288	0.299	0.441	0.095	964	0.458	0.257	0.394	0.09	Q3
163	当代教师教育	40.431	640	0.709	124/288	0.641	0.805	0.073	172	0.316	0.248	0.29	0.073	Q3
164	高校辅导员	39.863	324	0.62	144/288	0.609	0.469	0.088	136	0.293	0.283	0.206	0.078	Q3
165	中国电力教育	39.576	1741	0.102	286/288	0.102		0.023	574	0.042	0.042		0.023	Q3
166	煤炭高等教育	38.465	527	0.29	212/288	0.251	0.228	0.01	168	0.205	0.166	0.13	0.01	Q3
167	沈阳大学学报(社会科学版)	38.245	845	0.702	125/288	0.463	0.56	0.081	367	0.435	0.196	0.3	0.067	Q3
168	现代特殊教育	36.529	1043	0.251	229/288	0.251	0.302	0.014	265	0.093	0.093	0.083	0.005	Q3
169	数字教育	36.511	344	0.67	133/288	0.639	0.674	0.177	126	0.283	0.251	0.236	0.125	Q3
170	统计学报	36.331	425	0.54	152/288	0.54	0.429	1.021	146	0.23	0.23	0.166	0.875	Q3
171	教育财会研究	36.122	482	0.653	138/288	0.495	0.582	0.102	185	0.431	0.272	0.288	0.102	Q3
172	宁德师范学院学报(自然科学版)	35.001	239	0.405	180/288	0.386	0.274	0.026	111	0.278	0.259	0.169	0.026	Q3
173	大学物理实验	34.414	887	0.642	141/288	0.297	0.46	0.07	749	0.598	0.252	0.401	0.07	Q3
174	吉林省教育学院学报(上旬)	33.63	1176	0.317	200/288	0.317	0.219	0.032	275	0.12	0.12	0.07	0.01	Q3
175	教育教学论坛	33.215	9486	0.267	221/288	0.267	0.196	0.065	4864	0.178	0.178	0.115	0.053	Q3
176	中国民族教育	32.721	701	0.408	178/288	0.408	0.287	0.097	196	0.141	0.141	0.097	0.069	Q3

期刊影响力指数及影响因子 续表 52

序号	刊名	影响力指数 CI 值	复合 总被 引	复合类					期刊 综合 总被 引	期刊综合类				分区
				影响 因子	影响因 子排序	他引 影响 因子	5年影 响因 子	即年 指标		影响 因子	他引 影响 因子	5年影 响因 子	即年 指标	
177	现代教育论坛	32.408	781	0.396	184/288	0.379	0.439	0.043	157	0.172	0.154	0.14	0.029	Q3
178	河北职业教育	31.785	720	0.483	165/288	0.245	0.235	0.087	267	0.381	0.142	0.159	0.081	Q3
179	辽宁教育行政学院学报	31.525	787	0.373	189/288	0.373	0.26	0.014	130	0.135	0.135	0.081		Q3
180	黑龙江教育(理论与实践)	30.803	840	0.522	155/288	0.296	0.315	0.101	523	0.41	0.184	0.203	0.092	Q3
181	浙江纺织服装职业技术学院学报	30.65	235	0.255	225/288	0.227	0.245	0.082	109	0.184	0.156	0.141	0.068	Q3
182	教师教育论坛	30.605	1103	0.407	179/288	0.407	0.445	0.029	181	0.103	0.103	0.078	0.025	Q3
183	大学(研究版)	30.347	487	0.191	258/288	0.191	0.264	0.005	194	0.137	0.137	0.133	0.005	Q3
184	大学数学	29.329	640	0.416	176/288	0.21	0.357	0.044	508	0.375	0.168	0.3	0.044	Q3
185	成都师范学院学报	29.214	1403	0.329	195/288	0.329	0.355	0.045	250	0.129	0.129	0.099	0.041	Q3
186	物理实验	28.775	799	0.565	147/288	0.319	0.476	0.272	606	0.456	0.21	0.39	0.272	Q3
187	中国信息技术教育	28.462	2045	0.253	228/288	0.253	0.223	0.036	351	0.062	0.062	0.049	0.02	Q3
188	成都中医药大学学报(教育科学版)	28.102	265	0.308	202/288	0.274	0.223	0.036	163	0.214	0.181	0.15	0.036	Q3
189	天津市教科院学报	28.03	846	0.383	186/288	0.358	0.333	0.024	157	0.192	0.167	0.098		Q3
190	教育文化论坛	27.875	455	0.32	198/288	0.313	0.298	0.116	140	0.153	0.147	0.099	0.098	Q3
191	高校辅导员学刊	27.048	451	0.545	151/288	0.463	0.428	0.162	168	0.26	0.178	0.169	0.145	Q3
192	中小学信息技术教育	26.985	1671	0.23	237/288	0.23	0.273	0.079	210	0.052	0.052	0.052	0.039	Q3
193	长春教育学院学报	26.837	1161	0.342	194/288	0.342	0.198		231	0.148	0.148	0.053		Q3
194	中国德育	26.284	1347	0.28	217/288	0.28	0.357	0.009	206	0.055	0.055	0.054	0.006	Q3
195	广西广播电视大学学报	25.902	248	0.434	172/288	0.418	0.327	0.033	103	0.238	0.223	0.161	0.017	Q3
196	河南科技学院学报	25.537	703	0.307	203/288	0.307	0.231	0.019	200	0.129	0.129	0.092	0.019	Q3
197	青少年研究与实践	25.009	336	0.672	131/288	0.625	0.662	0.016	72	0.234	0.188	0.174	0.016	Q3
198	广东技术师范大学学报	24.994	558	0.286	216/288	0.25	0.193	0.07	164	0.201	0.165	0.092	0.06	Q3
199	北京教育(德育)	24.823	475	0.275	219/288	0.275	0.222	0.012	140	0.112	0.112	0.075	0.008	Q3
200	中国俄语教学	24.703	367	0.326	197/288	0.261	0.282		102	0.174	0.109	0.111		Q3
201	宁波教育学院学报	24.423	682	0.383	186/288	0.383	0.317	0.01	147	0.136	0.136	0.09	0.01	Q3
202	教育科学论坛	23.721	1892	0.32	198/288	0.32	0.324	0.046	244	0.053	0.053	0.042	0.03	Q3
203	北京教育学院学报	23.08	570	0.519	156/288	0.513	0.574	0.055	101	0.158	0.152	0.123	0.041	Q3
204	教育信息技术	22.7	523	0.305	204/288	0.305	0.272	0.027	113	0.106	0.106	0.065	0.008	Q3
205	中国冶金教育	22.159	306	0.204	250/288	0.204	0.163	0.039	140	0.118	0.118	0.093	0.039	Q3
206	长江工程职业技术学院学报	22.157	185	0.2	254/288	0.2	0.126	0.025	68	0.126	0.126	0.058	0.025	Q3
207	考试研究	21.435	527	0.719	122/288	0.719	0.634		91	0.138	0.138	0.115		Q3
208	民族高等教育研究	21.315	196	0.236	234/288	0.236	0.287	0.034	99	0.141	0.141	0.145	0.034	Q3
209	中国轻工教育	21.176	304	0.29	212/288	0.262	0.25	0.029	147	0.176	0.148	0.144	0.019	Q3
210	辽宁科技学院学报	21.053	356	0.256	224/288	0.247	0.186	0.018	174	0.159	0.151	0.099	0.018	Q3
211	陕西教育(高教版)	20.91	637	0.175	264/288	0.175	0.129	0.046	214	0.074	0.074	0.047	0.04	Q3
212	北京工业职业技术学院学报	20.567	286	0.364	191/288	0.355	0.291	0.12	115	0.199	0.19	0.135	0.085	Q3
213	国网技术学院学报	20.429	213	0.227	239/288	0.227	0.232	0.008	93	0.133	0.133	0.114		Q3
214	河北大学成人教育学院学报	20.131	402	0.384	185/288	0.358	0.387	0.027	130	0.17	0.145	0.143	0.027	Q3
215	地理教学	20.016	2333	1.054	93/288	1.054		0.094	132	0.067	0.067		0.019	Q3
216	天津电大学报	19.762	201	0.37	190/288	0.331	0.249		73	0.205	0.165	0.125		Q3

期刊影响力指数及影响因子 续表 53

序号	刊名	影响力指数 CI 值	复合 总被 引	复合类					期刊 综合 总被 引	期刊综合类				分区
				影响 因子	影响因 子排序	他引 影响 因子	5年影 响因 子	即年 指标		影响 因子	他引 影响 因子	5年影 响因 子	即年 指标	
217	中小学数字化教学	19.391	336	0.403	182/288	0.403		0.113	99	0.095	0.095		0.072	Q4
218	航海教育研究	18.883	316	0.514	158/288	0.268	0.358	0.114	188	0.404	0.158	0.271	0.101	Q4
219	高等职业教育(天津职业大学学报)	18.869	275	0.291	211/288	0.278	0.225	0.048	110	0.16	0.148	0.104	0.048	Q4
220	中国教育技术装备	18.862	2078	0.174	265/288	0.174	0.141	0.004	593	0.083	0.083	0.051	0.003	Q4
221	广西教育学院学报	18.723	755	0.218	244/288	0.218	0.214	0.024	150	0.088	0.088	0.065	0.02	Q4
222	体育教学	18.306	707	0.243	233/288	0.243	0.164	0.039	120	0.044	0.044	0.027	0.029	Q4
223	中国教育网络	17.956	358	0.098	288/288	0.098	0.117	0.015	145	0.065	0.065	0.058	0.015	Q4
224	教育与考试	17.897	268	0.231	236/288	0.231	0.259		81	0.098	0.098	0.082		Q4
225	机械职业教育	17.825	287	0.227	239/288	0.227	0.151	0.075	127	0.128	0.128	0.074	0.069	Q4
226	广东农工商职业技术学院学报	17.675	148	0.299	207/288	0.279	0.235	0.013	54	0.17	0.15	0.103	0.013	Q4
227	教育现代化	17.618	5689	0.183	262/288	0.183		0.013	2746	0.103	0.103		0.011	Q4
228	科教文汇(上旬刊)	17.556	1651	0.226	241/288	0.226	0.161	0.054	416	0.081	0.081	0.051	0.034	Q4
229	科教文汇(中旬刊)	17.4	1678	0.229	238/288	0.229	0.168	0.053	389	0.084	0.084	0.055	0.037	Q4
230	语文学刊	16.832	698	0.204	250/288	0.204	0.133	0.009	100	0.079	0.079	0.028	0.009	Q4
231	纺织服装教育	16.663	234	0.293	210/288	0.167	0.208	0.072	185	0.272	0.146	0.18	0.065	Q4
232	辽宁高职学报	16.601	429	0.203	252/288	0.203	0.131	0.032	182	0.124	0.124	0.067	0.022	Q4
233	福建教育学院学报	16.597	1012	0.203	252/288	0.203	0.217	0.038	125	0.032	0.032	0.025	0.026	Q4
234	湖北成人教育学院学报	15.839	305	0.254	227/288	0.254	0.155	0.008	71	0.106	0.106	0.06	0.008	Q4
235	常州信息职业技术学院学报	15.68	202	0.211	246/288	0.211	0.147	0.045	82	0.104	0.104	0.07	0.038	Q4
236	科教文汇(下旬刊)	14.725	1560	0.207	248/288	0.207	0.155	0.039	407	0.084	0.084	0.05	0.024	Q4
237	西北成人教育学院学报	14.658	343	0.302	206/288	0.302	0.22	0.063	76	0.094	0.094	0.049	0.049	Q4
238	九江职业技术学院学报	14.576	125	0.22	243/288	0.22	0.13	0.018	54	0.129	0.129	0.061	0.018	Q4
239	工业技术与职业教育	14.517	206	0.244	232/288	0.244	0.169	0.036	74	0.136	0.136	0.077	0.029	Q4
240	物理通报	14.486	779	0.258	222/288	0.258	0.164	0.03	257	0.097	0.097	0.063	0.022	Q4
241	课程教学研究	14.327	967	0.54	152/288	0.54	0.519	0.087	77	0.055	0.055	0.034	0.029	Q4
242	美术教育研究	14.048	2071	0.132	279/288	0.132		0.035	464	0.038	0.038		0.022	Q4
243	教育与装备研究	13.984	374	0.221	242/288	0.221	0.153	0.014	96	0.065	0.065	0.039	0.004	Q4
244	豫章师范学院学报	13.896	567	0.304	205/288	0.304	0.198	0.029	94	0.077	0.077	0.048	0.018	Q4
245	宿州教育学院学报	13.828	483	0.207	248/288	0.207	0.126	0.021	114	0.081	0.081	0.041	0.021	Q4
246	武汉船舶职业技术学院学报	13.594	179	0.168	267/288	0.168	0.107	0.007	63	0.077	0.077	0.047		Q4
247	职业技术	13.023	525	0.197	256/288	0.197	0.122	0.126	177	0.086	0.086	0.05	0.093	Q4
248	艺术教育	13.003	1753	0.144	274/288	0.144	0.121	0.013	431	0.05	0.05	0.033	0.013	Q4
249	物理教师	12.754	1083	0.403	182/288	0.403	0.322	0.035	146	0.068	0.068	0.053	0.012	Q4
250	浙江工贸职业技术学院学报	12.331	172	0.296	208/288	0.26	0.25	0.012	60	0.16	0.124	0.103	0.012	Q4
251	当代教育实践与教学研究	12.161	1587	0.153	272/288	0.153	0.119	0.053	609	0.072	0.072	0.043	0.034	Q4
252	创新创业理论研究与实践	11.849	499	0.138	277/288	0.138		0.025	278	0.076	0.076		0.015	Q4
253	中小学电教	11.699	547	0.29	212/288	0.29	0.183	0.014	71	0.061	0.061	0.028		Q4
254	科教导刊(上旬刊)	11.348	1323	0.185	260/288	0.185	0.143	0.003	379	0.07	0.07	0.051	0.002	Q4
255	高校后勤研究	11.178	263	0.164	270/288	0.164	0.127	0.018	106	0.085	0.085	0.062	0.012	Q4
256	湖北开放职业学院学报	11.067	1624	0.165	269/288	0.165	0.123	0.026	518	0.069	0.069	0.041	0.02	Q4
257	兵团教育学院学报	10.805	247	0.317	200/288	0.317	0.28	0.023	51	0.071	0.071	0.058		Q4
258	现代交际	10.448	3133	0.195	257/288	0.195	0.152	0.025	582	0.042	0.042	0.029	0.011	Q4

期刊影响力指数及影响因子 续表 54

序号	刊名	影响力指数 CI 值	复合 总被 引	复合类					期刊 综合 总被 引	期刊综合类				分区
				影响 因子	影响因 子排序	他引 影响 因子	5年影 响因 子	即年 指标		影响 因子	他引 影响 因子	5年影 响因 子	即年 指标	
259	河北广播电视大学学报	10.379	234	0.208	247/288	0.208	0.168	0.016	65	0.108	0.108	0.055	0.008	Q4
260	思想政治课教学	10.358	1788	0.928	104/288	0.928	0.873	0.051	91	0.063	0.063	0.034	0.019	Q4
261	北京教育(普教版)	10.289	489	0.166	268/288	0.166		0.016	84	0.035	0.035		0.004	Q4
262	中国学校体育	9.902	1126	0.136	278/288	0.136	0.119	0.02	230	0.047	0.047	0.032	0.015	Q4
263	基础教育研究	9.645	2189	0.257	223/288	0.257	0.268	0.006	175	0.031	0.031	0.024	0.002	Q4
264	潍坊工程职业学院学报	9.593	302	0.234	235/288	0.234	0.199	0.017	77	0.098	0.098	0.056	0.008	Q4
265	南方职业教育学刊	9.441	130	0.154	271/288	0.154	0.132	0.009	57	0.113	0.113	0.069	0.009	Q4
266	现代教育	9.084	428	0.185	260/288	0.185		0.017	73	0.05	0.05		0.004	Q4
267	职业教育(中旬刊)	9.072	268	0.121	281/288	0.121	0.113	0.011	69	0.053	0.053	0.038	0.011	Q4
268	实验教学与仪器	8.902	398	0.148	273/288	0.148		0.038	118	0.043	0.043		0.02	Q4
269	广西职业技术学院学报	8.194	208	0.255	225/288	0.255	0.177	0.023	80	0.108	0.108	0.072	0.016	Q4
270	地理教育	8.089	1281	0.563	148/288	0.563	0.686	0.056	71	0.03	0.03	0.02	0.022	Q4
271	中学语文教学	7.866	2584	0.88	108/288	0.88	1.04	0.026	86	0.043	0.043	0.04	0.009	Q4
272	新课程研究(上旬刊)	7.802	1218	0.177	263/288	0.177	0.156	0.01	74	0.018	0.018	0.013	0.001	Q4
273	广东职业技术教育与研究	7.792	293	0.141	275/288	0.141		0.04	139	0.067	0.067		0.031	Q4
274	南京广播电视大学学报	7.551	153	0.198	255/288	0.198	0.152	0.175	62	0.117	0.117	0.069	0.175	Q4
275	文教资料	7.296	3759	0.132	279/288	0.132		0.01	725	0.039	0.039		0.006	Q4
276	中国多媒体与网络教学学报(上旬刊)	7.041	371	0.112	283/288	0.112		0.119	221	0.051	0.051		0.099	Q4
277	晋城职业技术学院学报	6.83	150	0.169	266/288	0.169		0.047	50	0.077	0.077		0.018	Q4
278	佳木斯职业学院学报	6.673	2442	0.113	282/288	0.113	0.094	0.059	556	0.038	0.038	0.023	0.041	Q4
279	济南职业学院学报	6.456	244	0.11	284/288	0.11	0.095	0.017	58	0.046	0.046	0.034	0.017	Q4
280	职业教育(下旬刊)	6.144	178	0.104	285/288	0.104	0.089	0.016	53	0.062	0.062	0.046	0.016	Q4
281	江苏经贸职业技术学院学报	5.979	253	0.245	231/288	0.245	0.224	0.027	59	0.089	0.089	0.054	0.027	Q4
282	中学化学教学参考	5.873	1706	0.29	212/288	0.29			240	0.036	0.036			Q4
283	天津中德应用技术大学学报	5.766	126	0.189	259/288	0.189		0.067	52	0.078	0.078		0.054	Q4
284	江苏教育	5.538	1922	0.141	275/288	0.141		0.012	361	0.03	0.03		0.008	Q4
285	物理教学	3.639	426	0.272	220/288	0.272		0.04	56	0.03	0.03		0.004	Q4
286	历史教学(上半月刊)	3.58	1165	0.627	143/288	0.627	0.767	0.015	58	0.044	0.044	0.039	0.007	Q4
287	物理教学探讨	3.539	526	0.248	230/288	0.248	0.176	0.018	66	0.042	0.042	0.025	0.004	Q4
288	辽宁师专学报(社会科学版)	2.193	352	0.099	287/288	0.099	0.094	0.006	66	0.032	0.032	0.023	0.006	Q4
	本栏目计量指标均值		2224	1.083		0.991	1.058	0.225	806	0.629	0.537	0.502	0.198	
G8 体育														
1	体育科学	1414.214	8172	6.468	1/40	6.048	5.795	0.655	4156	4.744	4.324	3.687	0.593	Q1
2	上海体育学院学报	748.93	4200	4.414	2/40	4.162	3.424	0.879	1840	3.173	2.921	2.106	0.819	Q1
3	北京体育大学学报	741.495	9840	2.896	9/40	2.666	2.917	0.188	3842	1.923	1.694	1.583	0.183	Q1
4	武汉体育学院学报	608.425	5828	2.917	8/40	2.698	2.785	0.435	2412	1.903	1.684	1.524	0.416	Q1
5	体育学刊	588.502	5179	2.94	6/40	2.74	2.71	0.614	2166	1.808	1.609	1.443	0.553	Q1
6	中国体育科技	530.222	4220	2.923	7/40	2.695	2.669	0.577	1794	1.983	1.755	1.583	0.537	Q1
7	体育学研究	518.659	2585	3.405	3/40	3.183	2.53	1.712	1117	2.618	2.397	1.382	1.636	Q1
8	体育文化导刊	508.39	7342	3.098	4/40	2.851	1.756	0.168	3007	1.813	1.566	0.843	0.149	Q1
9	天津体育学院学报	495.173	2827	2.634	13/40	2.429	2.163	0.557	1293	1.969	1.764	1.391	0.487	Q1
10	成都体育学院学报	464.484	3877	2.458	14/40	2.364	2.205	0.33	1484	1.682	1.589	1.203	0.295	Q1

期刊影响力指数及影响因子 续表 55

序号	刊名	影响力指数 CI 值	复合 总被 引	复合类					期刊 综合 总被 引	期刊综合类				分区
				影响 因子	影响因 子排序	他引 影响 因子	5年影 响因 子	即年 指标		影响 因子	他引 影响 因子	5年影 响因 子	即年 指标	
11	体育与科学	432.369	3244	2.774	11/40	2.553	2.48	0.652	1335	1.747	1.526	1.376	0.609	Q2
12	首都体育学院学报	365.781	2775	2.852	10/40	2.757	2.229	0.33	1069	1.61	1.514	1.141	0.198	Q2
13	西安体育学院学报	346.403	2940	2.159	15/40	2.004	1.98	0.481	1210	1.368	1.213	1.11	0.434	Q2
14	沈阳体育学院学报	338.06	3166	2.653	12/40	2.398	2.135	0.807	1278	1.51	1.255	1.086	0.737	Q2
15	山东体育学院学报	213.493	2530	1.459	19/40	1.393	1.454	0.237	867	0.869	0.803	0.716	0.215	Q2
16	广州体育学院学报	189.715	2853	1.739	16/40	1.664	1.463	0.295	1051	0.896	0.821	0.668	0.197	Q2
17	南京体育学院学报	176.435	1560	1.462	18/40	1.227	1.017	0.254	667	1.008	0.773	0.536	0.225	Q2
18	体育成人教育学报	106.127	1131	1.391	20/40	1.214	0.905	0.422	413	0.723	0.546	0.41	0.392	Q2
19	哈尔滨体育学院学报	106.089	1287	1.628	17/40	1.241	1.151	0.184	509	1.073	0.686	0.633	0.163	Q2
20	体育科研	80.714	1301	0.69	25/40	0.643	0.63	0.205	390	0.363	0.316	0.283	0.193	Q2
21	体育研究与教育	79.136	1172	0.908	22/40	0.871	0.69	0.082	349	0.484	0.447	0.293	0.072	Q3
22	Journal of Sport and Health Science	75.011	458	0.609	29/40	0.503	0.94	0.213	251	0.417	0.311	0.512	0.188	Q3
23	吉林体育学院学报	74.224	1176	1.014	21/40	0.991	0.795	0.054	347	0.461	0.438	0.312	0.032	Q3
24	冰雪运动	64.689	2191	3.059	5/40	0.605	2.037	0.134	1331	2.681	0.227	1.536	0.134	Q3
25	体育科学研究	50.411	656	0.675	27/40	0.67	0.508		180	0.33	0.325	0.196		Q3
26	体育科技文献通报	48.801	2179	0.395	35/40	0.371	0.326	0.074	539	0.125	0.101	0.091	0.031	Q3
27	武术研究	42.049	1291	0.271	37/40	0.271	0.213	0.027	280	0.08	0.08	0.053	0.015	Q3
28	浙江体育科学	39.001	1140	0.692	24/40	0.676	0.598	0.078	289	0.275	0.259	0.19	0.043	Q3
29	河北体育学院学报	38.805	769	0.816	23/40	0.73	0.615	0.14	256	0.459	0.373	0.306	0.116	Q3
30	湖北体育科技	35.441	1539	0.681	26/40	0.588	0.511	0.06	456	0.354	0.26	0.209	0.048	Q3
31	体育科技	29.792	1218	0.361	36/40	0.33	0.339	0.002	348	0.166	0.135	0.122		Q4
32	山东体育科技	27.327	930	0.466	32/40	0.441	0.481	0.071	253	0.25	0.225	0.212	0.071	Q4
33	辽宁体育科技	19.614	1016	0.634	28/40	0.6	0.485	0.036	286	0.286	0.251	0.182	0.018	Q4
34	四川体育科学	18.982	1023	0.529	30/40	0.497	0.449	0.116	294	0.221	0.189	0.153	0.084	Q4
35	福建体育科技	15.998	641	0.521	31/40	0.507	0.476	0.071	177	0.239	0.225	0.173	0.041	Q4
36	中国体育教练员	11.829	561	0.422	34/40	0.393	0.457	0.061	141	0.15	0.121	0.154	0.051	Q4
37	当代体育科技	9.038	5997	0.202	39/40	0.202	0.192	0.018	1278	0.055	0.055	0.043	0.009	Q4
38	安徽体育科技	6.241	642	0.424	33/40	0.401	0.368	0.023	167	0.164	0.141	0.118	0.023	Q4
39	军事体育学报	2.714	591	0.086	40/40	0.086	0.256	0.016	163	0.062	0.062	0.104	0.016	Q4
40	青少年体育	2.005	1032	0.23	38/40	0.23	0.207	0.037	208	0.045	0.045	0.041	0.021	Q4
	本栏目计量指标均值		2577	1.649		1.472	1.384	0.29	987	1.052	0.876	0.743	0.264	
H 语言文字														
1	外语教学与研究	1072.892	6636	1.837	10/61	1.784	2.936	0.221	2070	1.268	1.216	1.585	0.208	Q1
2	中国翻译	909.511	7322	1.947	8/61	1.784	2.016	0.286	2179	1.379	1.216	1.158	0.277	Q1
3	外语教学	892.052	5014	2.586	4/61	2.434	2.15	0.496	1576	1.533	1.381	1.144	0.415	Q1
4	世界汉语教学	878.228	5003	3.963	1/61	3.793	3.409	0.59	1061	1.829	1.659	1.485	0.436	Q1
5	现代外语	866.558	4188	2.767	3/61	2.623	4.424	0.384	1376	1.514	1.37	1.773	0.288	Q1
6	外语界	856.88	6200	3.083	2/61	2.738	4.484	0.686	1716	1.952	1.607	2.153	0.6	Q1
7	中国外语	812.006	3192	2.302	5/61	2.136	2.771	0.378	1371	1.627	1.462	1.615	0.317	Q1
8	外语与外语教学	803.666	5546	1.839	9/61	1.767	2.393	0.141	1423	0.972	0.9	1.047	0.106	Q1
9	外国语(上海外国语大学学报)	779.037	3634	1.634	15/61	1.481	1.734	0.239	1157	1.176	1.023	1.096	0.239	Q1
10	中国语文	707.995	5754	0.932	32/61	0.886	1.408	0.115	2116	0.561	0.515	0.688	0.115	Q1

期刊影响力指数及影响因子 续表 56

序号	刊名	影响力指数 CI 值	复合 总被 引	复合类					期刊 综合 总被 引	期刊综合类				分区
				影响 因子	影响因 子排序	他引 影响 因子	5年影 响因 子	即年 指标		影响 因子	他引 影响 因子	5年影 响因 子	即年 指标	
11	语言教学与研究	648.835	5851	1.803	13/61	1.607	1.917	0.305	1021	0.893	0.697	0.775	0.254	Q1
12	当代语言学	622.621	1672	1.727	14/61	1.576	1.739	0.029	641	1.015	0.864	0.967	0.029	Q1
13	外语电化教学	571.854	3062	2.102	6/61	1.888	2.594	0.269	1082	1.278	1.064	1.294	0.269	Q1
14	解放军外国语学院学报	555.243	3557	1.569	16/61	1.507	1.471	0.254	997	0.858	0.796	0.685	0.132	Q1
15	外语研究	532.643	3629	1.294	21/61	1.239	1.442	0.147	1050	0.784	0.729	0.706	0.127	Q1
16	当代修辞学	527.455	1818	1.814	12/61	1.402	1.785	0.522	643	1.072	0.66	0.879	0.435	Q2
17	外语学刊	486.565	3774	1.425	19/61	1.25	1.317	0.197	1066	0.783	0.608	0.547	0.188	Q2
18	汉语学习	469.148	3750	0.936	31/61	0.871	1.105	0.061	781	0.421	0.357	0.368	0.03	Q2
19	上海翻译	465.848	2676	1.955	7/61	1.567	2.028	0.412	1033	1.348	0.96	1.157	0.392	Q2
20	语言文字应用	460.702	3020	1.41	20/61	1.287	1.617	0.19	773	0.877	0.754	0.893	0.172	Q2
21	外语教学理论与实践	429.619	2258	1.51	17/61	1.433	2.236	0.14	629	0.865	0.788	0.97	0.12	Q2
22	西安外国语大学学报	385.03	1694	1.109	25/61	1.064	1.155	0.173	507	0.728	0.683	0.588	0.163	Q2
23	外语教育研究前沿	363.285	141	1.833	11/61	1.694		0.128	111	1.431	1.292		0.128	Q2
24	语言战略研究	350.982	658	1.273	22/61	1.143		1.032	431	0.907	0.776		1.016	Q2
25	外国语文	350.728	2489	0.88	34/61	0.806	0.882	0.097	762	0.581	0.508	0.463	0.065	Q2
26	汉语学报	339.869	742	0.928	33/61	0.892	0.854	0.359	294	0.675	0.639	0.47	0.333	Q2
27	语言科学	302.05	1281	0.704	38/61	0.648	0.823	0.06	570	0.472	0.417	0.471	0.06	Q2
28	山东外语教学	298.892	2147	1.218	23/61	1.006	1.088	0.214	587	0.867	0.655	0.562	0.202	Q2
29	语文研究	296.616	1437	0.701	39/61	0.688	0.897	0.121	385	0.429	0.416	0.412	0.121	Q2
30	北京第二外国语学院学报	288.802	1811	0.957	30/61	0.871	0.911	0.385	475	0.655	0.569	0.439	0.385	Q2
31	语言研究	263.674	2068	0.362	52/61	0.348	0.613	0.015	698	0.191	0.177	0.271	0.015	Q3
32	方言	262.645	1835	0.421	48/61	0.351	0.511	0.055	697	0.316	0.246	0.336	0.055	Q3
33	当代外语研究	238.079	936	0.983	29/61	0.859	0.76	0.316	398	0.706	0.582	0.393	0.304	Q3
34	古汉语研究	203.896	937	0.366	51/61	0.344	0.53	0.055	248	0.215	0.194	0.208	0.055	Q3
35	中国科技翻译	195.097	1689	1.007	27/61	0.921	1.084	0.075	364	0.367	0.281	0.368	0.03	Q3
36	天津外国语大学学报	194.829	891	0.851	36/61	0.661	0.868	0.321	285	0.565	0.375	0.393	0.272	Q3
37	华文教学与研究	162.948	1240	1.482	18/61	1.365	1.651		210	0.447	0.329	0.359		Q3
38	民族语文	161.29	1089	0.404	49/61	0.294	0.583	0.017	570	0.312	0.202	0.409	0.017	Q3
39	浙江外国语学院学报	156.778	576	0.603	41/61	0.534	0.474	0.07	190	0.397	0.328	0.261	0.07	Q3
40	外语测试与教学	145.897	234	0.769	37/61	0.654	0.719	0.241	124	0.423	0.308	0.363	0.172	Q3
41	外国语言文学	131.311	620	0.588	42/61	0.588	0.447	0.039	146	0.32	0.32	0.204	0.039	Q3
42	云南师范大学学报(对外汉语教学与研究版)	126.306	1956	0.992	28/61	0.95	1.349	0.077	228	0.233	0.192	0.229	0.046	Q3
43	语文建设	107.669	5427	1.059	26/61	1.059	0.53	0.037	444	0.048	0.048	0.032	0.009	Q3
44	国际汉语教学研究	100.849	409	0.872	35/61	0.798		0.268	110	0.202	0.128		0.268	Q3
45	辞书研究	98.208	968	0.336	54/61	0.29	0.322	0.055	294	0.183	0.137	0.156	0.041	Q3
46	中国科技术语	98.059	491	0.491	45/61	0.335	0.421	0.167	261	0.341	0.185	0.253	0.156	Q4
47	满语研究	97.81	327	0.205	60/61	0.205	0.274	0.068	129	0.157	0.157	0.167	0.068	Q4
48	Chinese Journal of Applied Linguistics	88.869	392	0.672	40/61	0.672			61	0.18	0.18			Q4
49	外语与翻译	87.368	511	0.541	43/61	0.533	0.484	0.085	147	0.205	0.197	0.171	0.068	Q4
50	日语学习与研究	84.113	547	0.362	52/61	0.305	0.297	0.036	155	0.172	0.115	0.14	0.036	Q4

期刊影响力指数及影响因子 续表 57

序号	刊名	影响力指数 CI 值	复合 总被 引	复合类					期刊 综合 总被 引	期刊综合类				分区
				影响 因子	影响因 子排序	他引 影响 因子	5年影 响因 子	即年 指标		影响 因子	他引 影响 因子	5年影 响因 子	即年 指标	
51	语言教育	83.715	227	0.48	46/61	0.402	0.41	0.18	118	0.331	0.252	0.216	0.18	Q4
52	广东外语外贸大学学报	76.497	803	0.395	50/61	0.368	0.489	0.043	230	0.179	0.152	0.174	0.043	Q4
53	长江学术	74.579	371	0.269	57/61	0.25	0.266	0.04	113	0.154	0.135	0.142		Q4
54	现代语文(语言研究版)	67.985	1524	0.249	59/61	0.249	0.281	0.004	181	0.041	0.041	0.037		Q4
55	民族翻译	66.462	185	0.523	44/61	0.341	0.308	0.014	108	0.398	0.216	0.215	0.014	Q4
56	东方翻译	66.317	321	0.287	56/61	0.259		0.026	175	0.147	0.119		0.026	Q4
57	外国语文研究	60.115	209	0.469	47/61	0.463	0.489	0.057	100	0.272	0.265	0.229	0.057	Q4
58	中国俄语教学	51.029	367	0.326	55/61	0.261	0.282		102	0.174	0.109	0.111		Q4
59	东北亚外语研究	48.429	231	0.254	58/61	0.254	0.122		53	0.088	0.088	0.042		Q4
60	国际中文教育(中英文)	38.859	214	1.2	24/61	1.188		0.053	48	0.282	0.271		0.053	Q4
61	语文学刊	31.538	698	0.204	61/61	0.204	0.133	0.009	100	0.079	0.079	0.028	0.009	Q4
	本栏目计量指标均值		2102	1.116		1.019	1.242	0.194	606	0.637	0.541	0.587	0.177	
I 文学														
1	文学评论	1414.214	4700	1.168	1/47	1.119	1.215	0.203	1775	0.797	0.748	0.646	0.168	Q1
2	文艺研究	1279.713	4392	0.988	2/47	0.945	1.03	0.135	1541	0.634	0.591	0.516	0.123	Q1
3	文艺争鸣	779.904	3795	0.621	13/47	0.585	0.583	0.121	1191	0.335	0.299	0.241	0.091	Q1
4	中国现代文学研究丛刊	749.405	2496	0.696	8/47	0.647	0.63	0.08	874	0.43	0.381	0.292	0.053	Q1
5	文艺理论研究	743.96	1880	0.802	5/47	0.795	0.805	0.11	646	0.446	0.438	0.354	0.11	Q1
6	外国语文	676.508	2489	0.88	3/47	0.806	0.882	0.097	762	0.581	0.508	0.463	0.065	Q1
7	文学遗产	673.613	2446	0.584	15/47	0.558	0.707	0.084	938	0.35	0.323	0.379	0.084	Q1
8	民族文学研究	587.565	1159	0.65	10/47	0.603	0.573	0.064	551	0.481	0.435	0.36	0.055	Q1
9	外国文学	554.679	1826	0.632	11/47	0.623	0.702	0.058	517	0.319	0.309	0.335	0.049	Q1
10	文艺理论与批评	547.726	1043	0.704	7/47	0.704	0.548	0.333	349	0.407	0.407	0.246	0.29	Q1
11	当代文坛	521.121	1855	0.802	5/47	0.793	0.617	0.202	441	0.349	0.34	0.205	0.137	Q1
12	外国文学评论	478.256	1330	0.681	9/47	0.593	0.668	0.073	393	0.462	0.374	0.352	0.049	Q2
13	当代作家评论	477.805	2909	0.491	22/47	0.472	0.545	0.038	708	0.228	0.21	0.183	0.025	Q2
14	外国文学研究	458.877	1931	0.622	12/47	0.568	0.635	0.114	541	0.368	0.314	0.286	0.114	Q2
15	鲁迅研究月刊	440.202	1221	0.404	26/47	0.339	0.355	0.081	559	0.335	0.269	0.232	0.081	Q2
16	中国比较文学	407.726	900	0.56	17/47	0.526	0.526	0.279	367	0.388	0.353	0.293	0.23	Q2
17	扬子江文学评论	356.563	452	0.553	18/47	0.538	0.469	0.063	179	0.335	0.32	0.225	0.051	Q2
18	小说评论	352.016	1949	0.496	20/47	0.477	0.535	0.04	410	0.233	0.214	0.146	0.032	Q2
19	文献	336.49	1047	0.3	34/47	0.276	0.306	0.087	478	0.246	0.222	0.208	0.087	Q2
20	中国文化研究	325.673	1014	0.597	14/47	0.582	0.606	0.065	312	0.284	0.269	0.257	0.065	Q2
21	中国文学研究	307.152	767	0.424	25/47	0.409	0.388	0.155	226	0.232	0.217	0.174	0.155	Q2
22	南方文坛	293.296	1468	0.337	30/47	0.305	0.417	0.104	466	0.192	0.161	0.17	0.075	Q2
23	现代中文学刊	257.544	421	0.276	35/47	0.276	0.302	0.111	172	0.19	0.19	0.136	0.099	Q2
24	国外文学	254.914	762	0.437	24/47	0.43	0.451	0.016	231	0.215	0.207	0.18	0.016	Q3
25	中国典籍与文化	242.183	623	0.185	43/47	0.179	0.248	0.046	231	0.093	0.086	0.115	0.015	Q3
26	红楼梦学刊	238.919	1131	0.5	19/47	0.265	0.45	0.086	533	0.337	0.102	0.231	0.067	Q3
27	当代外国文学	233.583	1127	0.494	21/47	0.466	0.659	0.011	320	0.191	0.163	0.251	0.011	Q3
28	上海文化	231.387	441	0.351	29/47	0.342	0.334	0.025	168	0.196	0.187	0.149	0.016	Q3
29	世界文学	229.355	303	0.829	4/47	0.829		0.214	96	0.143	0.143		0.214	Q3

期刊影响力指数及影响因子 续表 58

序号	刊名	影响力指数 CI 值	复合 总被 引	复合类					期刊 综合 总被 引	期刊综合类				分区
				影响 因子	影响因 子排序	他引 影响 因子	5年影 响因 子	即年 指标		影响 因子	他引 影响 因子	5年影 响因 子	即年 指标	
30	古籍整理研究学刊	210.263	798	0.169	44/47	0.161	0.208	0.017	241	0.084	0.077	0.084	0.017	Q3
31	南京师范大学文学院学报	203.93	727	0.314	33/47	0.314	0.32	0.034	190	0.146	0.146	0.104	0.034	Q3
32	明清小说研究	199.294	728	0.376	28/47	0.346	0.426	0.069	261	0.226	0.195	0.199	0.069	Q3
33	海南师范大学学报(社会科学版)	187.622	791	0.263	37/47	0.258	0.222	0.069	200	0.125	0.121	0.085	0.059	Q3
34	长江学术	176.484	371	0.269	36/47	0.25	0.266	0.04	113	0.154	0.135	0.142		Q3
35	国际比较文学(中英文)	163.95	24	0.317	32/47	0.233		0.05	19	0.25	0.167		0.05	Q3
36	中国文学批评	159.583	190	0.573	16/47	0.573	0.523	0.079	73	0.233	0.233	0.195	0.048	Q4
37	杜甫研究学刊	144.77	427	0.472	23/47	0.132	0.386	0.02	164	0.443	0.104	0.235	0.02	Q4
38	汉语言文学研究	129.162	157	0.197	39/47	0.189			61	0.114	0.106			Q4
39	文艺评论	128.754	1019	0.196	40/47	0.187	0.296	0.048	240	0.077	0.067	0.084	0.048	Q4
40	贵州文史丛刊	127.535	476	0.168	45/47	0.153	0.201		138	0.115	0.099	0.093		Q4
41	俄罗斯文艺	114.82	448	0.228	38/47	0.208	0.327	0.031	143	0.087	0.067	0.116	0.031	Q4
42	曹雪芹研究	96.46	146	0.331	31/47	0.268	0.307	0.017	69	0.22	0.157	0.139	0.017	Q4
43	文学与文化	79.446	202	0.193	41/47	0.193		0.034	79	0.118	0.118		0.034	Q4
44	外国文学动态研究	61.168	403	0.387	27/47	0.347	0.414	0.055	105	0.113	0.073	0.136	0.055	Q4
45	中国韵文学刊	48.143	342	0.152	46/47	0.146	0.159	0.028	95	0.057	0.051	0.058	0.028	Q4
46	西部学刊	41.44	525	0.187	42/47	0.182	0.234	0.008	136	0.058	0.054	0.057	0.008	Q4
47	蒲松龄研究	7.197	221	0.148	47/47	0.102	0.16		88	0.078	0.031	0.073		Q4
	本栏目计量指标均值		1189	0.468		0.432	0.48	0.084	391	0.266	0.229	0.219	0.073	
J 艺术														
1	文艺研究	1338.168	4392	0.988	3/69	0.945	1.03	0.135	1541	0.634	0.591	0.516	0.123	Q1
2	装饰	1074.566	4284	0.875	4/69	0.817	0.852	0.063	1735	0.533	0.475	0.427	0.057	Q1
3	电影艺术	802.439	2474	1.113	1/69	1.017	0.881	0.301	860	0.652	0.556	0.422	0.274	Q1
4	民族艺术	765.665	1622	1.088	2/69	1	0.943	0.134	686	0.692	0.604	0.501	0.124	Q1
5	当代电影	644.549	4578	0.809	7/69	0.736	0.762	0.193	1256	0.335	0.262	0.236	0.17	Q1
6	南京艺术学院学报(美术与设计)	611.245	1670	0.602	13/69	0.569	0.555	0.049	575	0.343	0.31	0.273	0.049	Q1
7	艺术百家	610.755	2399	0.525	15/69	0.451	0.506	0.053	787	0.33	0.257	0.23	0.053	Q1
8	音乐研究	524.618	1431	0.814	6/69	0.75	0.737	0.221	552	0.5	0.436	0.387	0.208	Q1
9	民族艺术研究	496.143	970	0.66	9/69	0.612	0.554	0.209	374	0.445	0.397	0.275	0.191	Q1
10	中国音乐学	436.483	1258	0.524	16/69	0.492	0.513	0.127	499	0.294	0.262	0.214	0.127	Q1
11	音乐艺术(上海音乐学院学报)	423.537	1029	0.619	11/69	0.548	0.635	0.113	375	0.325	0.254	0.266	0.113	Q1
12	设计	418.862	4068	0.827	5/69	0.461	0.652	0.27	2336	0.538	0.172	0.37	0.257	Q1
13	中央音乐学院学报	388.995	1062	0.343	26/69	0.314	0.607	0.133	396	0.219	0.19	0.318	0.111	Q1
14	北京电影学院学报	383.884	1224	0.613	12/69	0.58	0.572	0.082	347	0.357	0.323	0.234	0.076	Q1
15	艺术评论	382.852	1130	0.441	23/69	0.431	0.34	0.071	356	0.226	0.216	0.123	0.065	Q1
16	戏剧(中央戏剧学院学报)	372.388	499	0.466	21/69	0.416	0.409	0.113	191	0.354	0.304	0.273	0.113	Q1
17	美术研究	368.683	1009	0.338	28/69	0.324	0.345	0.112	319	0.198	0.185	0.158	0.112	Q1
18	戏剧艺术	361.349	780	0.44	24/69	0.396	0.376	0.079	269	0.302	0.258	0.209	0.079	Q2
19	中国音乐	323.858	1536	0.491	17/69	0.44	0.439	0.242	510	0.26	0.209	0.201	0.195	Q2
20	人民音乐	321.779	1726	0.272	37/69	0.261	0.243	0.043	589	0.118	0.107	0.099	0.034	Q2
21	艺术设计研究	293.179	423	0.547	14/69	0.407	0.522	0.107	215	0.447	0.307	0.334	0.107	Q2
22	美术观察	290.115	1501	0.224	45/69	0.221	0.227	0.026	435	0.106	0.103	0.084	0.017	Q2

期刊影响力指数及影响因子 续表 59

序号	刊名	影响力指数 CI 值	复合 总被 引	复合类					期刊 综合 总被 引	期刊综合类				分区
				影响 因子	影响因 子排序	他引 影响 因子	5年影 响因 子	即年 指标		影响 因子	他引 影响 因子	5年影 响因 子	即年 指标	
23	设计艺术研究	288.558	732	0.484	18/69	0.366	0.408	0.076	302	0.326	0.209	0.218	0.07	Q2
24	新美术	272.869	1035	0.222	46/69	0.219	0.276	0.025	332	0.126	0.123	0.124	0.025	Q2
25	中国文艺评论	259.881	322	0.468	20/69	0.451	0.362	0.175	159	0.263	0.246	0.16	0.151	Q2
26	美术	258.754	1359	0.135	58/69	0.135	0.149	0.01	353	0.06	0.06	0.047	0.01	Q2
27	北京舞蹈学院学报	254.913	965	0.629	10/69	0.506	0.58		270	0.279	0.155	0.215		Q2
28	艺术与设计(理论)	242.57	1649	0.301	32/69	0.282	0.29	0.057	475	0.122	0.103	0.099	0.048	Q2
29	黄钟(武汉音乐学院学报)	237.298	835	0.365	25/69	0.307	0.365	0.015	276	0.219	0.161	0.177		Q2
30	美育学刊	234.497	361	0.442	22/69	0.421	0.373	0.058	98	0.223	0.203	0.125	0.038	Q2
31	世界电影	230.368	671	0.25	40/69	0.233	0.195	0.059	173	0.15	0.133	0.084	0.059	Q2
32	美术大观	221.375	1570	0.268	38/69	0.239	0.189	0.021	451	0.139	0.111	0.074	0.021	Q2
33	艺术探索	219.927	581	0.303	31/69	0.291	0.331	0.041	146	0.166	0.154	0.121	0.041	Q2
34	中国电视	216.281	1516	0.752	8/69	0.66	0.65	0.084	308	0.269	0.177	0.156	0.057	Q2
35	艺术工作	213.382	479	0.295	33/69	0.244	0.254	0.108	194	0.218	0.166	0.15	0.077	Q3
36	美术学报	209.704	305	0.278	36/69	0.261	0.276	0.03	108	0.148	0.131	0.127	0.03	Q3
37	星海音乐学院学报	195.469	484	0.287	35/69	0.252	0.317	0.121	168	0.209	0.174	0.169	0.121	Q3
38	创意与设计	191.53	346	0.337	29/69	0.314	0.418	0.022	135	0.186	0.163	0.165	0.022	Q3
39	文化艺术研究	154.272	344	0.471	19/69	0.458	0.369	0.025	92	0.206	0.194	0.116	0.025	Q3
40	音乐探索	141.033	441	0.239	43/69	0.226	0.203	0.105	146	0.123	0.11	0.096	0.092	Q3
41	四川戏剧	127.135	1121	0.256	39/69	0.237	0.243	0.024	329	0.112	0.093	0.079	0.024	Q3
42	天津音乐学院学报	121.3	308	0.202	51/69	0.202	0.215	0.067	93	0.101	0.101	0.093	0.044	Q3
43	电影新作	116.849	457	0.324	30/69	0.289	0.33	0.018	146	0.157	0.123	0.109	0.018	Q3
44	音乐创作	116.339	551	0.17	53/69	0.17	0.157	0.017	111	0.049	0.049	0.032	0.017	Q3
45	世界美术	114.36	263	0.136	57/69	0.136			71	0.072	0.072			Q3
46	贵州大学学报(艺术版)	110.6	328	0.249	41/69	0.228	0.235	0.048	83	0.117	0.096	0.073	0.036	Q3
47	艺术广角	108.539	279	0.34	27/69	0.321	0.229	0.036	76	0.122	0.103	0.064	0.027	Q3
48	设计艺术(山东工艺美术学院学报)	108.283	306	0.208	48/69	0.208	0.232		88	0.116	0.116	0.081		Q3
49	乐府新声(沈阳音乐学院学报)	102.984	539	0.226	44/69	0.165	0.177		129	0.128	0.067	0.05		Q3
50	云南艺术学院学报	97.375	297	0.207	49/69	0.172	0.247	0.015	80	0.121	0.086	0.115	0.015	Q3
51	创意设计源	96.959	138	0.289	34/69	0.277		0.045	57	0.157	0.145		0.045	Q3
52	美与时代(上旬)	89.31	863	0.178	52/69	0.168	0.196	0.025	236	0.062	0.052	0.061	0.018	Q4
53	内蒙古艺术学院学报	85.665	285	0.124	62/69	0.124	0.183		55	0.031	0.031	0.041		Q4
54	中国戏剧	78.186	625	0.114	64/69	0.114	0.088		209	0.037	0.037	0.026		Q4
55	西藏艺术研究	77.547	209	0.07	69/69	0.07	0.128		86	0.06	0.06	0.066		Q4
56	齐鲁艺苑	71.204	383	0.125	61/69	0.125	0.145	0.017	80	0.057	0.057	0.042	0.017	Q4
57	戏曲艺术	67.449	407	0.147	54/69	0.147	0.204	0.036	117	0.062	0.062	0.078	0.036	Q4
58	南京艺术学院学报(音乐与表演)	66.132	664	0.203	50/69	0.15	0.28	0.146	268	0.121	0.068	0.123	0.146	Q4
59	美术教育研究	60.442	2071	0.132	59/69	0.132		0.035	464	0.038	0.038		0.022	Q4
60	艺术教育	57.424	1753	0.144	55/69	0.144	0.121	0.013	431	0.05	0.05	0.033	0.013	Q4
61	浙江艺术职业学院学报	47.779	197	0.088	67/69	0.088	0.125		62	0.061	0.061	0.051		Q4
62	艺苑	47.057	282	0.14	56/69	0.14	0.134	0.011	75	0.049	0.049	0.039	0.006	Q4
63	中国书法	46.699	710	0.11	65/69	0.11	0.141	0.008	132	0.03	0.03	0.031	0.004	Q4
64	电影评介	46.307	2011	0.221	47/69	0.221	0.201	0.006	279	0.055	0.055	0.036	0.004	Q4

期刊影响力指数及影响因子 续表 60

序号	刊名	影响力指数 CI 值	复合 总被 引	复合类					期刊 综合 总被 引	期刊综合类				分区
				影响 因子	影响因 子排序	他引 影响 因子	5年影 响因 子	即年 指标		影响 因子	他引 影响 因子	5年影 响因 子	即年 指标	
65	电影文学	44.644	2769	0.249	41/69	0.249	0.216	0.015	332	0.049	0.049	0.028	0.012	Q4
66	艺术研究	36.026	461	0.131	60/69	0.131	0.124	0.006	106	0.048	0.048	0.036	0.006	Q4
67	上海戏剧	32.596	256	0.071	68/69	0.071	0.077	0.02	84	0.047	0.047	0.028	0.02	Q4
68	美与时代(下旬)	23.902	632	0.115	63/69	0.115		0.002	95	0.035	0.035		0.002	Q4
69	戏剧文学	7.666	568	0.096	66/69	0.096	0.134	0.005	123	0.034	0.034	0.043	0.005	Q4
	本栏目计量指标均值		1084	0.365		0.331	0.358	0.074	346	0.2	0.166	0.154	0.068	
K(除 K85,K86,K87,K88,K9) 历史														
1	历史研究	1414.214	4861	1.527	2/40	1.507	1.653	0.152	2289	1.061	1.041	1.052	0.121	Q1
2	近代史研究	854.879	2220	1.287	3/40	1.246	1.357	0.305	1154	0.975	0.934	0.943	0.254	Q1
3	民俗研究	723.113	2153	1.599	1/40	1.364	1.375	0.356	962	1.251	1.016	0.833	0.333	Q1
4	史学月刊	610.645	3180	0.595	15/40	0.583	0.656	0.118	1287	0.396	0.384	0.378	0.096	Q1
5	中国经济史研究	574.177	1713	1.084	4/40	0.97	0.982	0.241	854	0.789	0.675	0.618	0.241	Q1
6	中国史研究	550.354	2051	0.797	7/40	0.797	1.107	0.091	753	0.364	0.364	0.481	0.091	Q1
7	中国边疆史地研究	518.915	1285	0.954	5/40	0.795	0.919	0.081	650	0.775	0.616	0.635	0.081	Q1
8	世界历史	491.104	1557	0.806	6/40	0.767	0.831	0.07	711	0.566	0.527	0.529	0.07	Q1
9	清史研究	429.41	1078	0.774	8/40	0.645	0.808	0.188	537	0.656	0.527	0.588	0.188	Q1
10	史学集刊	422.149	1349	0.618	14/40	0.611	0.693	0.141	526	0.408	0.401	0.375	0.125	Q1
11	中国历史地理论丛	400.102	1567	0.712	11/40	0.632	0.734	0.077	591	0.464	0.384	0.397	0.058	Q2
12	当代中国史研究	380.854	1104	0.691	13/40	0.648	0.635	0.027	480	0.444	0.401	0.375	0.027	Q2
13	史学理论研究	373.678	1043	0.731	10/40	0.546	0.687	0.176	530	0.519	0.333	0.444	0.176	Q2
14	史林	343.487	1436	0.461	19/40	0.448	0.512	0.018	639	0.341	0.328	0.333	0.018	Q2
15	抗日战争研究	313.595	907	0.705	12/40	0.591	0.749	0.15	403	0.602	0.489	0.531	0.15	Q2
16	文史	280.196	919	0.527	16/40	0.518	0.751	0.02	401	0.318	0.309	0.409	0.02	Q2
17	中华文史论丛	273.622	656	0.526	17/40	0.485	0.521	0.167	318	0.309	0.268	0.291	0.167	Q2
18	历史教学(下半月刊)	272.903	2315	0.218	30/40	0.204	0.259		444	0.142	0.128	0.142		Q2
19	中国社会经济史研究	268.517	1281	0.45	21/40	0.45	0.6		480	0.325	0.325	0.369		Q2
20	历史档案	241.562	801	0.339	24/40	0.33	0.403		428	0.241	0.232	0.211		Q2
21	古代文明	221.147	381	0.743	9/40	0.733	0.689	0.045	161	0.257	0.248	0.269	0.045	Q3
22	史学史研究	206.397	803	0.4	22/40	0.381	0.448	0.032	371	0.229	0.21	0.248	0.032	Q3
23	安徽史学	205.728	1154	0.317	25/40	0.304	0.469	0.019	468	0.192	0.179	0.264	0.019	Q3
24	文献	203.892	1047	0.3	27/40	0.276	0.306	0.087	478	0.246	0.222	0.208	0.087	Q3
25	西域研究	163.744	632	0.456	20/40	0.316	0.436	0.148	373	0.412	0.272	0.344	0.148	Q3
26	民国档案	157.429	600	0.264	28/40	0.264	0.268	0.061	261	0.11	0.11	0.125	0.061	Q3
27	中国史研究动态	146.195	507	0.353	23/40	0.353	0.372		168	0.173	0.173	0.147		Q3
28	中国典籍与文化	136.04	623	0.185	32/40	0.179	0.248	0.046	231	0.093	0.086	0.115	0.015	Q3
29	历史教学问题	130.902	1017	0.504	18/40	0.488	0.392	0.073	275	0.181	0.165	0.137	0.067	Q3
30	古籍整理研究学刊	117.405	798	0.169	33/40	0.161	0.208	0.017	241	0.084	0.077	0.084	0.017	Q3
31	国际汉学	82.31	183	0.31	26/40	0.271		0.024	107	0.213	0.174		0.024	Q4
32	外国问题研究	62.049	336	0.169	33/40	0.153	0.241	0.017	111	0.137	0.121	0.125	0.017	Q4
33	中国地方志	60.331	391	0.189	31/40	0.166	0.206	0.013	160	0.118	0.095	0.099	0.013	Q4
34	贵州文史丛刊	58.265	476	0.168	35/40	0.153	0.201		138	0.115	0.099	0.093		Q4
35	国学学刊	55.567	122	0.152	36/40	0.152		0.034	53	0.089	0.089		0.034	Q4

期刊影响力指数及影响因子 续表 61

序号	刊名	影响力指数 CI 值	复合 总被 引	复合类					期刊 综合 总被 引	期刊综合类				分区
				影响 因子	影响因 子排序	他引 影响 因子	5年影 响因 子	即年 指标		影响 因子	他引 影响 因子	5年影 响因 子	即年 指标	
36	西夏研究	40.991	242	0.246	29/40	0.2	0.336	0.041	108	0.138	0.092	0.144	0.041	Q4
37	炎黄春秋	40.569	330	0.081	40/40	0.081	0.065		120	0.041	0.041	0.017		Q4
38	黑龙江史志	36.547	803	0.095	38/40	0.095	0.047		183	0.047	0.047	0.013		Q4
39	史志学刊	24.076	447	0.136	37/40	0.136	0.209		100	0.05	0.05	0.075		Q4
40	文史杂志	23.216	417	0.092	39/40	0.092	0.094		124	0.05	0.05	0.032		Q4
本栏目计量指标均值			1120	0.518		0.477	0.565	0.098	467	0.348	0.307	0.328	0.091	
K85,K86,K87,K88 考古学														
1	考古	778.915	11574	1.375	2/28	1.269	1.846	0.313	4542	0.784	0.678	1.098	0.313	Q1
2	考古学报	739.379	4301	3.1	1/28	3.05	2.5	0.105	1731	1.925	1.875	1.422	0.105	Q1
3	文物	732.145	13892	1.171	4/28	1.112	1.431	0.274	5007	0.717	0.658	0.735	0.264	Q1
4	东南文化	305.093	2813	1.271	3/28	1.061	1.312	0.133	1004	0.779	0.569	0.625	0.125	Q1
5	江汉考古	286.083	2200	1.011	5/28	0.863	1.122	0.351	880	0.503	0.354	0.519	0.351	Q1
6	考古与文物	283.758	3277	0.899	7/28	0.836	1.276	0.131	1210	0.535	0.472	0.666	0.131	Q1
7	中原文物	269.273	2523	0.948	6/28	0.855	0.697	0.141	899	0.491	0.399	0.337	0.141	Q1
8	文物保护与考古科学	222.642	1045	0.761	9/28	0.674	0.869	0.021	627	0.571	0.484	0.58	0.021	Q2
9	人类学学报	221.841	1286	0.865	8/28	0.74	0.904	0.148	905	0.673	0.548	0.688	0.082	Q2
10	故宫博物院院刊	219.645	1625	0.649	11/28	0.602	0.809	0.161	645	0.444	0.398	0.428	0.152	Q2
11	敦煌研究	194.293	2203	0.413	16/28	0.404	0.548	0.116	952	0.272	0.263	0.32	0.116	Q2
12	华夏考古	186.814	1644	0.665	10/28	0.634	0.761	0.087	672	0.41	0.379	0.437	0.087	Q2
13	南方文物	179.996	1612	0.557	14/28	0.443	0.682	0.047	740	0.433	0.319	0.446	0.047	Q2
14	中国国家博物馆馆刊	133.52	1490	0.391	17/28	0.378	0.481	0.103	551	0.227	0.214	0.234	0.075	Q2
15	四川文物	124.696	1126	0.577	13/28	0.532	0.582	0.106	473	0.36	0.315	0.342	0.091	Q3
16	文博	117.459	1508	0.29	21/28	0.261	0.45	0.056	467	0.159	0.131	0.173	0.056	Q3
17	农业考古	114.47	2208	0.32	19/28	0.27	0.329	0.054	964	0.211	0.162	0.17	0.054	Q3
18	北方文物	110.066	1500	0.383	18/28	0.316	0.461	0.128	402	0.203	0.135	0.174	0.09	Q3
19	敦煌学辑刊	101.747	1061	0.587	12/28	0.486	0.636	0.111	439	0.304	0.203	0.295	0.048	Q3
20	自然与文化遗产研究	74.487	615	0.523	15/28	0.501		0.068	260	0.225	0.203		0.041	Q3
21	中国文物科学研究	63.842	449	0.273	23/28	0.264	0.385	0.034	164	0.136	0.127	0.184	0.034	Q3
22	草原文物	50.818	685	0.274	22/28	0.258	0.431		160	0.097	0.081	0.176		Q4
23	文物春秋	49.034	1019	0.243	24/28	0.201	0.339	0.04	317	0.111	0.069	0.129	0.04	Q4
24	文物世界	34.316	917	0.188	25/28	0.188	0.235	0.015	264	0.051	0.051	0.071	0.015	Q4
25	中国钱币	10.587	320	0.306	20/28	0.081	0.193	0.018	196	0.282	0.056	0.155	0.018	Q4
26	福建文博	6.325	169	0.09	27/28	0.09	0.134		84	0.045	0.045	0.07		Q4
27	文物鉴定与鉴赏	2.688	573	0.117	26/28	0.117		0.004	187	0.038	0.038		0.003	Q4
28	大众考古	0.936	195	0.057	28/28	0.057			72	0.044	0.044			Q4
本栏目计量指标均值			2280	0.654		0.591	0.777	0.111	886	0.394	0.331	0.419	0.1	
K9,P9 人文、经济地理														
1	经济地理	1414.214	23013	6.428	1/5	5.948	6.823	0.859	12044	4.355	3.875	4.122	0.781	Q1
2	人文地理	608.014	8746	3.716	2/5	3.476	4.549	0.264	3759	2.41	2.17	2.466	0.217	Q2
3	地域研究与开发	386.924	6032	3.273	3/5	2.741	3.026	0.473	3007	2.155	1.623	1.804	0.397	Q3
4	世界地理研究	303.459	2592	2.659	4/5	2.52	2.709	0.379	1205	1.703	1.563	1.481	0.282	Q4
5	中国名城		1096	0.756	5/5	0.756	0.73	0.062	346	0.289	0.289	0.235	0.062	Q4
本栏目计量指标均值			8296	3.366		3.088	3.567	0.407	4072	2.182	1.904	2.022	0.348	

各类计量指标



各类计量指标

序号	刊名	可被引文献量	可被引文献比	基金论文比	平均引文数	引用半衰期	被引半衰期	引用期刊数	被引期刊数	他引总引比	互引指数	web即年下载率	总下载量(万次)	量效指数
A/K 综合性人文、社会科学														
1	中国社会科学	111	0.98	0.63	74	>20	7.8	426	2400	0.99	210/56	1152	128.69	49.017
2	学术月刊	179	0.86	0.68	58	>20	7.0	466	1518	0.99	153/56	238	44.87	7.253
3	中国人民大学学报	94	0.87	0.71	30	10.5	7.0	315	1474	1	124/56	343	35.48	20.439
4	开放时代	71	0.7	0.61	60	19.6	8.4	317	938	0.96	55/56	342	26.83	20.634
5	武汉大学学报(哲学社会科学版)	92	0.99	0.87	27	11.6	4.1	324	1246	1	155/56	888	31.32	23.188
6	南京社会科学	248	0.97	0.75	25	9.2	4.7	674	1680	0.99	197/56	494	52.16	5.626
7	新疆师范大学学报(哲学社会科学版)	76	0.93	0.88	31	5.5	2.6	450	1216	0.99	163/56	1578	32.56	36.225
8	中国农业大学学报(社会科学版)	70	0.83	0.83	38	8.2	4.1	450	810	0.98	83/56	251	16.01	29.308
9	探索与争鸣	300	0.93	0.43	13	11.5	3.6	380	1336	0.97	146/56	371	45.46	4.449
10	社会科学	202	0.89	0.75	45	17.7	6.9	699	1647	0.99	189/56	311	44.18	5.443
11	北京大学学报(哲学社会科学版)	93	0.85	0.46	43	>20	14.6	241	1610	1	113/56	260	40.64	10.842
12	社会科学战线	372	0.86	0.72	33	18.8	6.8	791	1831	0.98	189/56	232	60.85	2.1
13	浙江社会科学	207	0.9	0.69	32	14.3	5.2	590	1427	0.99	142/56	332	40.9	5.344
14	西南民族大学学报(人文社科版)	388	0.97	0.82	28	10.5	5.1	1068	1824	0.97	179/56	419	76.16	2.409
15	华中师范大学学报(人文社会科学版)	116	0.87	0.9	36	14.3	7.4	520	1471	0.99	136/56	341	35.58	10.312
16	中国地质大学学报(社会科学版)	76	0.9	0.92	35	8.6	4.8	352	912	0.98	96/56	241	15.83	22.285
17	社会科学研究	138	0.97	0.7	36	16.2	6.9	527	1242	0.99	143/56	282	31.12	8.828
18	吉林大学社会科学学报	129	0.92	0.82	29	10.8	6.7	503	1128	0.99	122/56	428	27.63	11.58
19	求索	134	0.91	0.96	22	11.3	6.7	358	1445	0.98	87/56	497	47.67	9.318
20	河海大学学报(哲学社会科学版)	79	0.89	0.92	26	5.9	3.0	451	633	0.97	112/56	364	12.92	22.824
21	中州学刊	310	0.91	0.79	22	12.0	4.4	770	1581	0.98	189/56	229	45.53	2.89
22	山东大学学报(哲学社会科学版)	104	0.86	0.79	35	10.6	4.7	434	1055	1	157/56	337	23.06	15.274
23	西安交通大学学报(社会科学版)	93	0.88	0.89	23	6.8	3.8	366	945	0.98	135/56	906	24.31	17.359
24	江苏社会科学	149	0.92	0.74	31	14.3	6.8	461	1326	0.99	147/56	511	39.75	5.704
25	山东社会科学	328	0.89	0.69	23	11.3	4.6	789	1607	0.99	180/56	292	52.32	2.824
26	甘肃社会科学	184	0.77	0.82	25	10.9	5.3	604	1312	0.98	159/56	233	36.59	5.804
27	江西社会科学	321	0.74	0.71	24	12.4	6.1	782	1717	0.99	170/56	253	57.94	2.368
28	学习与探索	277	0.93	0.71	20	10.9	5.0	641	1371	0.99	165/56	437	46.27	2.632
29	学术论坛	89	0.84	0.82	29	6.4	5.9	416	1345	0.99	137/56	431	35.66	9.931
30	北京工业大学学报(社会科学版)	61	0.9	0.85	27	6.0	2.6	377	613	0.97	110/56	725	13.05	31.188
31	学术研究	279	0.94	0.73	32	>20	7.2	595	1461	0.99	146/56	270	43.17	2.629
32	北京师范大学学报(社会科学版)	87	0.94	0.66	46	>20	10.7	279	1499	0.99	130/56	351	35.13	11.077
33	重庆大学学报(社会科学版)	124	0.98	0.85	36	8.1	3.8	617	1103	0.98	137/56	1056	32.08	17.716
34	北京理工大学学报(社会科学版)	109	0.93	0.94	37	7.4	4.4	528	923	0.96	116/56	484	20.92	13.712
35	太平洋学报	98	0.86	0.97	56	5.3	3.7	367	519	0.85	32/56	341	15.86	15.175
36	思想战线	111	0.92	0.83	37	14.3	7.2	439	931	0.99	81/56	210	25.16	8.53
37	贵州社会科学	267	0.99	0.78	24	12.5	4.6	734	1335	0.98	150/56	284	37.64	3.038
38	江海学刊	201	0.82	0.71	24	15.1	7.0	447	1225	0.99	125/56	220	32.54	3.79

各类计量指标 续表 1

序号	刊名	可被引文献量	可被引文献比	基金论文比	平均引文数	引用半衰期	被引半衰期	引用期刊数	被引期刊数	他引总引比	互引指数	web即年下载率	总下载量(万次)	量效指数
39	学海	175	0.91	0.72	27	11.9	5.0	591	1013	0.99	86/56	193	26.8	4.434
40	复旦学报(社会科学版)	113	0.86	0.64	48	>20	11.4	313	1128	0.99	93/56	272	29.52	7.801
41	西北大学学报(哲学社会科学版)	101	0.89	0.93	29	13.3	5.1	422	1035	0.98	106/56	576	25.63	12.059
42	华中科技大学学报(社会科学版)	95	0.83	0.74	33	8.5	5.2	406	871	0.99	120/56	333	19.07	11.814
43	浙江学刊	156	0.93	0.59	33	>20	6.6	451	1153	0.99	143/56	298	29.84	6.072
44	南京大学学报(哲学·人文科学·社会科学版)	77	0.81	0.7	53	>20	9.6	278	1000	0.99	81/56	232	22	11.364
45	浙江大学学报(人文社会科学版)	103	0.66	0.8	41	13.9	8.8	463	1273	0.99	112/56	143	23.11	7.033
46	厦门大学学报(哲学社会科学版)	95	0.98	0.79	34	12.9	7.7	409	998	0.99	110/56	470	23.99	10.033
47	清华大学学报(哲学社会科学版)	92	0.91	0.63	71	>20	7.1	314	1181	0.99	87/56	299	25.23	8.338
48	吉首大学学报(社会科学版)	107	0.79	0.9	22	7.3	3.4	525	996	0.99	155/56	302	24.64	10.678
49	西南大学学报(社会科学版)	122	0.96	0.88	35	11.6	6.9	604	1141	0.98	109/56	357	29.38	9.096
50	华南师范大学学报(社会科学版)	94	0.82	0.77	35	13.7	4.5	376	1109	0.99	147/56	547	28.11	7.727
51	上海大学学报(社会科学版)	65	0.86	0.71	27	12.0	5.3	281	690	0.99	72/56	236	14.47	20.94
52	东南学术	156	1	0.74	29	12.5	4.8	518	1005	0.99	118/56	422	24.22	5.464
53	西北师大学报(社会科学版)	98	0.88	0.98	29	11.9	5.0	429	949	0.98	103/56	538	25.49	10.667
54	东北师大学报(哲学社会科学版)	145	0.95	0.92	23	13.6	5.8	507	1328	0.99	132/56	379	36.99	6.127
55	浙江工商大学学报	86	0.86	0.99	33	9.1	3.0	388	469	0.98	75/56	264	10.78	19.953
56	暨南学报(哲学社会科学版)	124	0.98	0.73	45	13.1	5.5	506	1015	0.99	133/56	336	25.62	8.445
57	陕西师范大学学报(哲学社会科学版)	96	0.89	0.8	33	12.5	7.4	439	1028	0.97	118/56	281	26.36	10.384
58	学术界	264	1	0.69	28	14.7	4.8	678	1177	0.98	137/56	248	35.06	2.637
59	广东社会科学	156	0.92	0.64	30	17.4	5.3	429	996	0.99	124/56	352	25.71	5.369
60	内蒙古社会科学	168	0.96	0.82	24	10.2	4.2	607	889	0.98	143/56	302	23.78	5.696
61	大连理工大学学报(社会科学版)	92	0.93	0.97	26	6.4	3.4	420	697	0.97	82/56	565	15.06	14.1
62	南开学报(哲学社会科学版)	116	0.99	0.78	41	>20	6.7	366	972	1	101/56	368	21.92	9.662
63	四川大学学报(哲学社会科学版)	114	0.88	0.71	44	>20	6.2	411	1005	0.99	134/56	325	23.06	8.737
64	南京师大学报(社会科学版)	87	0.98	0.76	36	17.1	7.8	366	1036	0.99	97/56	490	25.02	9.648
65	东岳论丛	238	0.97	0.69	30	15.9	5.2	688	1324	0.99	158/56	415	41.21	2.471
66	天津社会科学	127	0.95	0.75	31	>20	9.2	248	933	0.99	81/56	299	24.13	4.852
67	河南社会科学	174	0.83	0.75	20	7.0	4.0	581	1116	0.99	129/56	305	30.19	4.076
68	中南民族大学学报(人文社会科学版)	169	0.88	0.82	22	11.1	6.1	578	1053	0.98	85/56	346	32.99	4.464
69	苏州大学学报(哲学社会科学版)	131	0.96	0.88	32	14.5	5.8	413	969	0.99	91/56	239	23.07	6.992
70	华东师范大学学报(哲学社会科学版)	99	0.94	0.66	42	>20	6.5	409	889	0.98	105/56	239	18.51	8.312
71	人文杂志	167	0.98	0.69	36	14.9	6.0	573	1022	0.98	98/56	410	29.97	3.948
72	湖北社会科学	244	0.93	0.73	22	9.9	4.7	747	1368	0.99	178/56	218	40.06	2.483
73	重庆社会科学	135	0.85	0.81	27	5.3	3.6	749	906	0.97	144/56	399	24.49	8.013
74	江汉论坛	233	0.94	0.73	23	15.5	6.2	625	1186	0.99	141/56	214	36.39	2.525
75	四川轻化工大学学报(社会科学版)	36	0.69	1	38	5.8	4.1	414	468	0.99	83/56	402	9.74	49.592
76	南京审计大学学报	66	0.9	0.94	30	8.0	3.3	227	397	0.98	53/56	462	11.55	33.363
77	深圳大学学报(人文社会科学版)	99	0.99	0.94	28	9.2	4.2	504	835	0.98	111/56	477	21.02	10.058
78	求是学刊	105	0.97	0.84	38	>20	6.4	352	795	1	106/56	305	21.36	7.895

各类计量指标 续表 2

序号	刊名	可被引文献量	可被引文献比	基金论文比	平均引文数	引用半衰期	被引半衰期	引用期刊数	被引期刊数	他引总引比	互引指数	web即年下载率	总下载量(万次)	量效指数
79	云南师范大学学报(哲学社会科学版)	98	0.78	0.85	37	10.4	5.8	546	789	0.96	51/56	257	18.26	7.19
80	东北大学学报(社会科学版)	95	0.97	0.83	25	9.1	4.2	373	693	0.98	108/56	409	15.93	14.843
81	云南社会科学	143	0.91	0.73	28	13.1	5.1	510	940	0.99	122/56	463	26.09	5.329
82	云南民族大学学报(哲学社会科学版)	125	0.91	0.86	23	10.7	4.9	455	830	0.99	89/56	413	21.9	8.593
83	福建论坛(人文社会科学版)	224	0.94	0.65	28	14.0	5.0	670	1253	0.99	161/56	305	35.73	2.363
84	南京工业大学学报(社会科学版)	58	0.82	0.88	32	6.4	3.1	361	402	0.95	45/56	353	8.48	23.707
85	社会科学辑刊	138	0.97	0.8	26	16.9	7.1	327	982	1	116/56	315	25.62	4.987
86	中山大学学报(社会科学版)	116	0.9	0.71	51	>20	9.7	363	1048	0.99	69/56	224	23.22	4.8
87	上海交通大学学报(哲学社会科学版)	86	0.88	0.67	26	8.2	4.9	354	618	0.95	67/56	574	15.34	14.101
88	江淮论坛	157	0.99	0.81	24	9.2	4.2	631	986	0.98	117/56	342	23.95	4.665
89	河北学刊	172	0.92	0.67	25	18.9	6.3	511	1100	0.99	94/56	242	30.51	3.211
90	文史哲	77	0.92	0.58	78	>20	13.9	157	756	0.98	43/56	227	23.74	7.74
91	广西社会科学	362	0.91	0.83	17	8.5	3.9	788	1372	0.99	170/56	289	49.34	1.353
92	湖南师范大学社会科学学报	113	0.96	0.94	29	10.4	6.2	486	900	0.98	88/56	339	23.93	6.802
93	湖南农业大学学报(社会科学版)	68	0.88	0.96	29	6.5	4.3	440	586	0.98	76/56	295	10.06	14.018
94	国外社会科学	85	0.88	0.72	40	8.1	9.0	305	796	0.98	67/56	275	25.28	7.287
95	湖南社会科学	129	0.95	0.75	23	11.1	5.3	540	1114	0.99	129/56	451	26.52	6.134
96	河南师范大学学报(哲学社会科学版)	126	0.96	0.79	27	16.8	5.8	458	919	0.99	88/56	391	26.58	5.638
97	福建师范大学学报(哲学社会科学版)	109	0.92	0.82	28	10.5	5.4	406	917	0.99	110/56	533	23.46	8.502
98	东南大学学报(哲学社会科学版)	91	0.95	0.73	35	11.8	5.3	485	984	0.99	93/56	189	23.84	8.691
99	中国高校社会科学	94	0.85	0.72	27	11.5	4.4	223	713	0.99	120/56	339	19.73	9.913
100	北京交通大学学报(社会科学版)	61	0.87	0.84	28	5.4	4.0	409	574	0.98	93/56	417	10.69	21.058
101	广西民族大学学报(哲学社会科学版)	161	0.91	0.74	24	12.5	7.5	570	931	0.95	99/56	162	26.7	3.56
102	上海师范大学学报(哲学社会科学版)	85	0.9	0.69	40	>20	7.0	238	789	0.99	91/56	223	18.35	9.159
103	安徽大学学报(哲学社会科学版)	99	0.99	0.71	48	>20	6.3	404	770	0.96	89/56	248	18.26	7.826
104	兰州学刊	210	0.99	0.87	30	9.8	5.4	819	1168	0.99	130/56	492	38.44	3.419
105	中央民族大学学报(哲学社会科学版)	111	0.91	0.86	31	15.2	9.3	374	730	0.96	48/56	271	19.59	5.703
106	四川师范大学学报(社会科学版)	118	0.94	0.71	47	>20	5.0	469	839	0.97	111/56	222	18.74	7.172
107	社会科学家	313	0.89	0.85	16	6.8	4.8	968	1305	0.98	147/56	192	38.42	2.219
108	北京社会科学	137	0.88	0.61	34	18.9	5.4	475	883	0.99	106/56	222	19.05	4.78
109	中南大学学报(社会科学版)	125	0.95	0.82	34	11.9	4.9	476	814	0.97	101/56	258	18.69	5.663
110	学术交流	218	0.88	0.77	19	10.2	6.0	590	1228	0.98	142/56	118	37.53	2.061
111	宁夏社会科学	168	0.99	0.8	24	10.8	4.2	576	807	0.97	102/56	285	21.39	3.742
112	湘潭大学学报(哲学社会科学版)	186	0.98	0.77	20	9.6	5.2	587	954	0.98	111/56	297	27.07	3.995
113	兰州大学学报(社会科学版)	109	0.93	0.89	30	12.7	6.8	499	908	0.99	106/56	210	20.5	5.842
114	湖南大学学报(社会科学版)	128	0.97	0.87	25	12.3	5.1	495	805	0.97	103/56	387	19.82	6.693
115	郑州大学学报(哲学社会科学版)	136	0.97	0.69	19	14.1	7.4	431	945	0.99	114/56	178	24.6	4.641
116	江西师范大学学报(哲学社会科学版)	109	0.93	0.79	26	12.2	4.3	433	680	0.97	81/56	215	15.83	6.3
117	华东理工大学学报(社会科学版)	70	0.91	0.77	30	7.4	5.0	392	539	0.97	74/56	355	13.83	13.466
118	湖北大学学报(哲学社会科学版)	107	0.88	0.87	40	>20	5.4	479	819	1	93/56	418	21.99	5.156

各类计量指标 续表3

序号	刊名	可被引文献量	可被引文献比	基金论文比	平均引文数	引用半衰期	被引半衰期	引用期刊数	被引期刊数	他引总引比	互引指数	web即年下载率	总下载量(万次)	量效指数
119	河南大学学报(社会科学版)	128	0.91	0.74	28	14.2	8.1	456	824	0.98	86/56	289	22.05	6.18
120	湖南科技大学学报(社会科学版)	145	0.97	0.8	24	11.0	3.6	465	692	0.98	87/56	232	17.57	5.761
121	中国社会科学评价	53	0.79	0.47	35	14.8	3.0	220	218	0.96	40/56	141	3.94	13.194
122	北京联合大学学报(人文社会科学版)	56	0.84	0.64	26	8.4	3.4	314	498	0.96	76/56	313	8.95	19.233
123	山西大学学报(哲学社会科学版)	100	0.86	0.79	29	16.0	7.3	396	755	0.99	81/56	282	17.97	6.347
124	首都师范大学学报(社会科学版)	124	0.88	0.59	36	>20	8.6	356	900	0.99	89/56	183	22.81	4.882
125	青海社会科学	160	0.95	0.76	22	11.1	4.6	566	820	0.98	115/56	210	20.04	3.361
126	江苏大学学报(社会科学版)	66	0.99	0.89	24	8.0	4.2	369	452	0.99	67/56	322	9.63	12.284
127	辽宁大学学报(哲学社会科学版)	131	0.95	0.82	23	11.4	5.2	511	768	0.99	113/56	164	18.2	6.398
128	贵州师范大学学报(社会科学版)	103	0.98	0.82	23	9.0	4.7	517	508	0.99	52/56	126	11.47	5.451
129	广州大学学报(社会科学版)	89	0.85	0.48	26	12.6	5.3	312	726	0.99	68/56	180	14.25	4.616
130	中国社会科学院研究生院学报	79	0.78	0.67	46	>20	9.1	275	731	1	66/56	184	16.54	9.064
131	南通大学学报(社会科学版)	102	0.94	0.89	21	10.2	3.9	482	611	0.98	101/56	269	13.98	5.293
132	河北大学学报(哲学社会科学版)	107	1	0.81	23	14.4	5.5	426	820	0.97	110/56	185	18.23	5.984
133	北京林业大学学报(社会科学版)	43	0.96	0.63	43	12.7	7.0	303	316	0.98	26/56	174	4.82	13.055
134	同济大学学报(社会科学版)	75	0.84	0.6	30	12.2	6.8	246	611	0.99	63/56	226	13.44	7.411
135	湖北民族大学学报(哲学社会科学版)	103	0.94	0.9	31	9.8	4.1	535	608	0.96	62/56	248	15.11	4.626
136	广西大学学报(哲学社会科学版)	133	0.95	0.78	18	9.8	5.9	438	559	0.98	59/56	105	13.02	6.086
137	西北工业大学学报(社会科学版)	54	0.92	0.83	24	7.6	4.4	215	359	0.99	52/56	283	5.59	11.491
138	中国海洋大学学报(社会科学版)	77	0.96	0.83	38	8.9	5.0	496	555	0.96	50/56	257	12.48	6.878
139	哈尔滨工业大学学报(社会科学版)	126	0.98	0.71	20	11.8	4.4	377	585	0.97	71/56	363	15	5.724
140	北京航空航天大学学报(社会科学版)	134	0.8	0.63	21	6.4	3.6	586	599	0.99	100/56	242	13.43	5.965
141	南京医科大学学报(社会科学版)	120	0.9	0.83	16	4.4	3.6	518	449	0.83	32/56	176	6.91	5.605
142	新疆社会科学	106	0.96	0.74	27	5.0	5.9	515	552	0.99	70/56	146	12.26	4.468
143	华侨大学学报(哲学社会科学版)	86	1	0.78	38	16.3	3.6	444	424	0.96	69/56	272	9.99	9.586
144	山东师范大学学报(人文社会科学版)	85	0.98	0.84	26	15.9	10.0	307	642	0.99	65/56	179	16.78	5.699
145	学术探索	228	1	0.68	27	10.0	5.3	836	931	0.99	84/56	263	25.97	1.748
146	中国矿业大学学报(社会科学版)	75	0.97	0.92	29	9.4	3.1	401	354	0.97	55/56	797	12.74	13.469
147	中南林业科技大学学报(社会科学版)	90	0.97	1	25	4.2	4.1	587	552	0.82	21/56	145	8.49	11.763
148	安徽师范大学学报(人文社会科学版)	114	0.97	0.79	27	15.4	7.3	419	631	0.99	77/56	356	17.58	4.72
149	齐鲁学刊	104	0.83	0.66	27	17.6	9.6	340	638	0.97	40/56	87	18.1	2.843
150	西北民族大学学报(哲学社会科学版)	125	0.89	0.82	30	10.9	5.3	619	648	0.99	88/56	318	17.13	3.138
151	济南大学学报(社会科学版)	91	0.91	0.54	29	18.5	3.5	432	396	0.98	61/56	191	9.32	5.5
152	北方民族大学学报(哲学社会科学版)	140	0.93	0.96	20	10.2	4.0	523	505	0.94	56/56	236	14.78	3.598
153	重庆理工大学学报(社会科学版)	212	0.91	0.77	22	6.2	3.3	842	720	0.86	52/56	254	19.1	3.205
154	广西师范大学学报(哲学社会科学版)	71	0.91	0.93	27	7.7	6.3	398	630	0.99	40/56	267	14.26	4.3
155	云南大学学报(社会科学版)	87	0.9	0.63	39	>20	4.2	343	374	0.99	48/56	245	10.77	4.873
156	华南理工大学学报(社会科学版)	75	0.88	0.93	35	7.4	4.9	456	482	0.96	61/56	250	9.15	9.338
157	南昌大学学报(人文社会科学版)	82	0.95	0.93	23	12.5	7.3	375	565	0.97	39/56	155	13.89	5.141
158	江汉学术	78	0.98	0.68	27	10.2	4.1	446	425	0.96	53/56	425	10.8	6.674

各类计量指标 续表4

序号	刊名	可被引文献量	可被引文献比	基金论文比	平均引文数	引用半衰期	被引半衰期	引用期刊数	被引期刊数	他引总引比	互引指数	web即年下载率	总下载量(万次)	量效指数
159	天津师范大学学报(社会科学版)	76	0.96	0.64	17	15.1	10.4	201	502	1	44/56	362	13.4	7.6
160	海南大学学报(人文社会科学版)	126	0.93	0.71	35	20.0	4.6	466	506	0.97	77/56	196	13.7	4.082
161	新疆大学学报(哲学·人文社会科学版)	111	0.94	0.83	32	13.7	6.4	474	555	0.96	63/56	308	15.41	3.465
162	山东科技大学学报(社会科学版)	78	0.98	0.71	25	6.6	2.8	404	317	0.98	58/56	264	8.05	7.982
163	重庆邮电大学学报(社会科学版)	100	0.9	0.92	25	5.2	3.6	459	508	0.9	39/56	268	13.2	10.579
164	扬州大学学报(人文社会科学版)	62	1	0.98	28	10.2	6.1	311	439	0.99	33/56	325	12.44	5.426
165	北京邮电大学学报(社会科学版)	74	0.91	0.7	26	5.8	4.9	392	466	0.97	46/56	222	8.75	9.701
166	贵州民族大学学报(哲学社会科学版)	40	0.85	0.55	46	17.4	7.5	259	379	0.93	19/56	48	8.72	10.087
167	天府新论	105	0.91	0.42	28	15.9	6.9	368	494	1	49/56	197	13.44	3.953
168	重庆工商大学学报(社会科学版)	83	0.86	0.86	25	8.6	3.4	438	462	0.99	52/56	474	13.3	6.113
169	山西农业大学学报(社会科学版)	74	0.89	0.81	22	7.0	4.7	414	425	0.99	52/56	195	8.18	7.138
170	天津大学学报(社会科学版)	83	0.93	0.66	21	9.5	5.5	385	477	0.93	53/56	317	10.66	6.54
171	晋阳学刊	117	0.92	0.61	24	16.8	8.0	412	500	0.98	53/56	207	13.88	3.013
172	电子科技大学学报(社科版)	82	0.99	0.87	26	7.0	3.8	481	476	0.99	71/56	464	10.69	6.892
173	江苏师范大学学报(哲学社会科学版)	63	0.95	0.79	30	>20	7.3	218	572	1	50/56	79	13.1	3.615
174	延边大学学报(社会科学版)	103	0.94	0.75	18	11.9	4.2	286	371	0.97	54/56	202	10.45	5.057
175	武汉理工大学学报(社会科学版)	130	0.82	0.67	18	8.5	5.5	505	654	1	77/56	146	14.97	2.656
176	杭州师范大学学报(社会科学版)	96	0.85	0.54	31	18.2	8.7	328	502	0.98	45/56	188	13.73	3.872
177	江汉大学学报(社会科学版)	69	0.96	0.77	23	7.7	4.0	365	373	0.99	59/56	353	8.82	8.323
178	烟台大学学报(哲学社会科学版)	73	0.91	0.59	45	>20	7.9	276	389	0.99	40/56	159	9.8	6.493
179	武汉科技大学学报(社会科学版)	90	0.93	0.84	23	10.4	4.6	333	391	0.99	59/56	254	10.46	5.633
180	前沿	115	0.9	0.61	14	7.5	8.3	414	763	1	45/56	139	24.42	2.31
181	西南交通大学学报(社会科学版)	95	0.97	0.67	27	14.5	5.8	504	526	0.99	70/56	133	10.81	4.738
182	贵州大学学报(社会科学版)	83	0.91	0.76	26	10.3	5.6	353	439	0.98	47/56	183	10.75	3.083
183	黑龙江社会科学	136	0.84	0.74	16	10.2	5.7	480	525	1	74/56	178	13.65	2.455
184	山西师大学报(社会科学版)	96	0.9	0.71	18	10.5	8.1	315	644	0.99	49/56	278	20.9	2.667
185	长安大学学报(社会科学版)	60	0.97	0.85	25	5.3	4.1	336	272	0.97	34/56	423	6.91	13.028
186	南宁师范大学学报(哲学社会科学版)	84	0.86	0.92	24	8.1	2.6	520	593	0.95	69/56	296	13.57	3.227
187	南海学刊	47	0.68	0.64	31	12.3	2.5	219	110	0.87	17/56	81	2.38	8.034
188	昆明理工大学学报(社会科学版)	90	0.93	0.91	25	5.1	4.6	603	430	0.97	54/56	298	10.75	6.471
189	开放学习研究	47	0.81	0.6	21	5.2	3.3	192	237	0.9	23/56	172	3.95	13.822
190	云南农业大学学报(社会科学)	148	0.96	0.77	15	5.5	3.2	720	425	0.98	70/56	195	8.7	4.313
191	社会工作与管理	68	0.89	0.85	31	7.1	4.6	431	323	0.92	27/56	225	8.77	8.855
192	南京林业大学学报(人文社会科学版)	70	0.88	0.6	17	9.4	1.9	257	262	0.97	2/56	203	5.83	7.287
193	北方论丛	87	0.97	0.57	20	17.9	10.4	230	418	0.99	35/56	195	14.69	1.613
194	南京理工大学学报(社会科学版)	89	0.98	0.61	13	10.7	3.1	311	432	0.97	62/56	209	8.45	4.778
195	华北电力大学学报(社会科学版)	97	0.96	0.66	18	8.5	4.5	471	382	0.98	69/56	135	7.84	3.99
196	中国石油大学学报(社会科学版)	84	0.89	0.74	26	7.5	4.5	435	397	0.88	29/56	134	8.06	5.439
197	浙江师范大学学报(社会科学版)	86	0.77	0.92	26	14.9	8.6	305	496	0.99	39/56	96	11.98	2.553
198	自然科学史研究	33	0.77	0.64	57	>20	19.1	119	256	0.96	9/56	45	5.63	4.818

各类计量指标 续表5

序号	刊名	可被引文献量	可被引文献比	基金论文比	平均引文数	引用半衰期	被引半衰期	引用期刊数	被引期刊数	他引总引比	互引指数	web即年下载率	总下载量(万次)	量效指数
199	西华大学学报(哲学社会科学版)	68	0.84	0.85	29	7.5	5.3	429	381	0.97	54/56	185	8.57	6.024
200	南京邮电大学学报(社会科学版)	53	0.77	0.81	21	7.5	4.6	273	256	0.98	49/56	139	4.89	8.544
201	河北师范大学学报(哲学社会科学版)	102	0.86	0.63	22	>20	9.8	208	465	1	25/56	186	13.19	1.478
202	长春师范大学学报	561	0.99	0.67	10	6.5	2.9	1606	977	0.98	98/56	158	31.39	0.348
203	科学经济社会	69	0.93	0.46	22	15.1	8.1	209	283	0.99	29/56	109	6.85	5.007
204	理论与现代化	78	0.95	0.55	14	6.5	6.8	249	365	1	31/56	268	10.04	3.289
205	国际社会科学杂志(中文版)	43	0.8	0.16	57	>20	18.2	59	287	0.99	21/56	62	3.51	3.172
206	辽宁师范大学学报(社会科学版)	123	0.99	0.84	21	10.7	5.9	442	505	0.98	46/56	185	14.77	2.984
207	长春大学学报	316	0.93	0.92	8	6.8	3.7	821	688	0.99	73/56	151	20.25	0.821
208	福建农林大学学报(哲学社会科学版)	85	0.99	0.76	18	5.3	5.1	418	370	1	49/56	191	6.75	4.244
209	南京中医药大学学报(社会科学版)	56	0.81	0.79	15	9.1	5.5	237	231	0.97	22/56	202	4.97	6.214
210	山东农业大学学报(社会科学版)	94	0.95	0.53	19	9.0	4.5	457	265	0.96	38/56	149	6.03	4.462
211	北京科技大学学报(社会科学版)	90	0.92	0.79	29	9.4	6.0	493	393	0.94	42/56	266	10.96	3.929
212	深圳社会科学	90	0.91	0.53	33	11.9	1.5	464	86	0.81	22/56	167	3.49	5.779
213	燕山大学学报(哲学社会科学版)	82	0.85	0.76	23	11.8	4.7	336	280	0.96	29/56	180	7.72	4.472
214	长江大学学报(社会科学版)	124	0.86	0.9	19	12.8	7.3	482	528	0.96	43/56	67	16.51	1.775
215	理论界	185	0.93	0.56	11	11.8	9.0	344	547	1	34/56	113	22.5	1.067
216	内蒙古大学学报(哲学社会科学版)	92	0.99	0.57	22	16.8	12.5	292	382	0.99	31/56	105	11.17	1.883
217	社会科学论坛	123	0.79	0.39	21	14.6	7.1	411	472	0.98	36/56	109	16.11	1
218	云梦学刊	84	0.94	0.58	20	13.2	6.8	271	336	0.98	31/56	313	10.93	2.317
219	浙江工业大学学报(社会科学版)	73	0.85	0.95	18	5.1	4.9	395	301	0.99	41/56	158	5.59	4.695
220	安徽农业大学学报(社会科学版)	121	0.89	0.75	23	7.1	4.8	699	424	0.96	61/56	102	8.47	2.247
221	北京化工大学学报(社会科学版)	62	0.84	0.6	26	7.3	3.7	423	223	0.99	45/56	123	4.62	5.664
222	长沙理工大学学报(社会科学版)	94	0.97	0.79	19	7.5	3.7	405	391	0.86	35/56	272	10.33	4.014
223	福州大学学报(哲学社会科学版)	101	0.89	0.81	19	10.5	6.2	409	383	0.99	48/56	89	7.07	3.024
224	大理大学学报	235	0.9	0.72	15	6.5	3.9	1055	594	0.92	58/56	117	12.29	0.868
225	西藏大学学报(社会科学版)	116	0.91	0.84	25	15.2	6.1	414	316	0.95	35/56	100	8.42	2.169
226	南都学坛	104	0.97	0.75	23	16.1	8.2	453	396	0.99	36/56	112	11.14	2.512
227	常州大学学报(社会科学版)	72	1	0.9	24	7.6	5.1	432	247	0.9	22/56	145	5.84	6.145
228	社科纵横	299	0.95	0.66	12	7.6	4.8	740	675	1	98/56	141	25.5	0.638
229	青岛科技大学学报(社会科学版)	70	0.81	0.74	16	6.8	4.0	347	257	0.99	46/56	139	5.24	5.647
230	南华大学学报(社会科学版)	100	0.87	0.74	20	8.3	5.3	464	320	0.96	53/56	140	8.66	3.072
231	沈阳师范大学学报(社会科学版)	110	0.93	0.92	16	10.0	5.5	381	515	0.98	59/56	259	14.62	2.224
232	Social Sciences in China	39	0.91	0.62	66	>20	10.4	156	125	0.92	8/56	124	3.61	5.81
233	东北农业大学学报(社会科学版)	84	0.99	0.64	21	7.2	5.4	468	330	0.99	41/56	204	6.34	4.029
234	河北工业大学学报(社会科学版)	54	0.96	0.54	22	8.0	3.5	344	179	0.99	29/56	165	3.4	5.637
235	新疆财经大学学报	32	0.78	0.75	32	7.0	3.3	271	113	0.95	20/56	188	2.68	11.26
236	成都大学学报(社会科学版)	89	0.83	0.7	19	10.7	6.0	451	384	0.99	47/56	213	10.83	2.452
237	河南工业大学学报(社会科学版)	105	0.96	0.72	18	5.6	3.0	560	328	0.97	59/56	143	7.07	3.766
238	重庆科技学院学报(社会科学版)	162	0.96	0.67	13	8.1	6.7	598	667	1	67/56	192	26.46	1.129

各类计量指标 续表6

序号	刊名	可被引文献量	可被引文献比	基金论文比	平均引文数	引用半衰期	被引半衰期	引用期刊数	被引期刊数	他引总引比	互引指数	web即年下载率	总下载量(万次)	量效指数
239	西安电子科技大学学报(社会科学版)	67	1	0.81	22	7.5	6.0	414	338	0.99	36/56	96	6.19	4.53
240	城市学刊	104	1	0.75	17	6.0	5.0	504	289	0.97	37/56	101	8.47	2.484
241	合肥工业大学学报(社会科学版)	136	0.95	0.63	15	9.8	6.5	514	422	0.99	59/56	140	9.71	1.888
242	大连海事大学学报(社会科学版)	104	0.9	0.58	26	8.9	4.6	444	300	0.96	53/56	155	8.77	3.366
243	东方论坛	79	0.89	0.91	38	>20	6.5	284	254	0.96	29/56	87	7.68	2.958
244	内蒙古农业大学学报(社会科学版)	106	0.94	0.81	13	5.3	7.0	504	489	0.94	31/56	308	15.4	2.624
245	沈阳工业大学学报(社会科学版)	87	0.99	0.99	22	5.6	2.8	500	234	0.77	15/56	349	7.4	7.023
246	东疆学刊	69	0.93	0.83	20	>20	8.7	123	185	0.98	13/56	88	5.61	2.927
247	宁波大学学报(人文科学版)	104	0.83	0.72	23	17.4	6.9	367	347	0.97	33/56	98	8.99	1.708
248	江南大学学报(人文社会科学版)	93	0.97	0.68	26	14.3	6.5	371	342	0.92	26/56	277	8.94	2.853
249	北华大学学报(社会科学版)	113	0.93	0.76	19	12.5	5.3	393	386	0.95	52/56	93	9.69	2.172
250	湖北经济学院学报(人文社会科学版)	531	0.98	0.53	11	5.7	3.9	1334	828	0.99	91/56	263	45.38	0.393
251	甘肃理论学刊	104	0.95	0.58	18	8.0	6.8	398	326	0.99	34/56	138	9.78	2.112
252	信阳师范学院学报(哲学社会科学版)	140	0.88	0.99	18	9.4	3.7	618	368	0.84	35/56	192	12.93	2.114
253	吉林师范大学学报(人文社会科学版)	102	0.93	0.82	17	18.8	7.3	244	405	0.98	39/56	103	10.57	2.571
254	青年发展论坛	60	0.79	0.58	15	4.3	3.5	192	186	0.96	24/56	89	4.3	6.882
255	大连民族大学学报	109	0.97	0.74	15	5.9	4.3	555	329	0.99	53/56	93	6.07	2.013
256	汕头大学学报(人文社会科学版)	145	0.84	0.57	23	14.4	7.4	516	338	0.93	27/56	61	8.69	1.063
257	延安大学学报(社会科学版)	120	0.95	0.67	16	14.5	5.1	349	329	0.99	55/56	165	10.66	2.43
258	浙江理工大学学报(社会科学版)	91	0.89	0.75	27	8.1	2.1	644	276	0.96	52/56	273	5.76	5.838
259	宁夏大学学报(人文社会科学版)	188	0.97	0.47	20	15.0	9.9	533	453	0.99	33/56	52	12.89	0.719
260	太原理工大学学报(社会科学版)	76	0.92	0.68	24	9.2	5.4	310	197	0.99	24/56	194	5.51	3.28
261	南京航空航天大学学报(社会科学版)	76	0.94	0.64	19	7.3	4.3	371	279	1	40/56	261	6.51	4.685
262	赣南师范大学学报	148	0.73	0.84	18	11.1	6.1	538	400	0.95	39/56	78	10.1	1.214
263	重庆文理学院学报(社会科学版)	87	0.94	0.77	23	6.8	4.6	652	361	0.9	26/56	219	9.69	3.032
264	福建医科大学学报(社会科学版)	64	0.69	0.75	15	5.8	4.0	298	219	0.95	34/56	64	2.6	5
265	理论观察	608	0.99	0.49	7	5.3	3.7	1123	688	0.99	72/56	110	28.34	0.197
266	长春理工大学学报(社会科学版)	168	1	0.7	12	6.4	5.9	549	491	0.98	72/56	179	18.18	1.904
267	青海民族大学学报(社会科学版)	84	0.98	0.74	27	13.3	10.3	365	256	0.97	16/56	76	6.56	1.335
268	内蒙古师范大学学报(哲学社会科学版)	104	0.86	0.53	20	16.3	9.5	345	424	0.98	33/56	112	12.37	1.033
269	河南教育学院学报(哲学社会科学版)	142	0.99	0.57	10	7.7	4.9	438	369	0.99	56/56	102	9.76	1.56
270	武陵学刊	120	0.83	0.83	17	13.9	7.4	397	297	0.96	32/56	101	8.39	1.534
271	山西高等学校社会科学学报	180	0.88	0.74	13	7.1	3.8	522	526	0.98	63/56	208	18.08	0.804
272	青海师范大学学报(哲学社会科学版)	150	0.96	0.63	18	19.5	7.3	439	369	0.97	49/56	46	10.46	0.978
273	齐齐哈尔大学学报(哲学社会科学版)	564	0.96	0.66	10	7.6	3.2	1141	663	0.99	98/56	141	31.84	0.281
274	内江师范学院学报	258	0.94	0.63	18	8.5	4.0	1055	517	0.78	43/56	134	15.91	0.937
275	石河子大学学报(哲学社会科学版)	93	0.83	0.74	27	13.1	4.6	462	262	0.97	41/56	153	6.98	4.275
276	重庆师范大学学报(社会科学版)	76	0.9	0.72	22	15.8	8.8	338	298	0.97	26/56	138	8.06	2.629
277	阅江学刊	64	0.79	0.81	27	12.9	4.2	274	216	0.97	29/56	137	5.09	3.288
278	黑龙江教师发展学院学报	582	1	0.61	7	5.6	2.8	981	761	0.99	56/56	211	38.02	0.294

各类计量指标 续表7

序号	刊名	可被引文献量	可被引文献比	基金论文比	平均引文数	引用半衰期	被引半衰期	引用期刊数	被引期刊数	他引总引比	互引指数	web即年下载率	总下载量(万次)	量效指数
279	沈阳农业大学学报(社会科学版)	129	0.91	0.82	16	4.5	5.1	720	411	0.84	28/56	74	7.41	1.983
280	西华师范大学学报(哲学社会科学版)	114	0.89	0.61	22	18.9	9.5	347	316	0.99	27/56	109	9.9	1.457
281	宜春学院学报	288	1	0.69	15	8.7	4.9	1250	553	0.96	74/56	87	15.03	0.493
282	西南石油大学学报(社会科学版)	92	0.88	0.7	20	6.9	3.4	477	290	0.97	54/56	146	6.18	3.691
283	杭州电子科技大学学报(社会科学版)	77	0.99	0.97	18	7.0	3.0	354	227	0.98	50/56	179	5.05	5.089
284	陕西学前师范学院学报	229	0.86	0.77	17	7.0	2.6	525	453	0.79	20/56	184	21.45	1.561
285	通化师范学院学报	296	0.94	0.83	11	7.0	3.6	1047	567	0.92	70/56	109	15.97	0.663
286	青岛农业大学学报(社会科学版)	67	0.97	0.61	15	8.3	3.7	303	162	0.98	31/56	76	3.53	4.83
287	三峡大学学报(人文社会科学版)	126	0.88	0.6	17	10.6	5.3	569	403	0.98	46/56	147	12.57	1.525
288	南阳师范学院学报	86	0.99	0.92	13	7.8	8.0	385	361	0.97	26/56	112	8.44	1.8
289	赤峰学院学报(汉文哲学社会科学版)	303	0.91	0.69	12	11.4	4.6	836	641	0.97	73/56	101	36.75	0.191
290	锦州医科大学学报(社会科学版)	171	0.93	0.76	9	4.9	2.7	512	367	0.98	50/56	109	7.19	1.221
291	中州大学学报	143	0.95	0.62	12	8.7	3.4	560	354	0.98	70/56	125	8.85	1.366
292	浙江树人大学学报(人文社会科学版)	102	0.78	0.72	18	6.4	4.4	463	267	0.95	39/56	140	6.66	2.229
293	河北科技大学学报(社会科学版)	63	0.95	0.92	19	8.8	3.6	341	190	0.99	26/56	203	4.81	5.143
294	湖南工业大学学报(社会科学版)	99	0.91	0.83	18	7.3	4.5	465	279	0.88	24/56	159	8.57	2.29
295	沈阳建筑大学学报(社会科学版)	104	0.89	1	12	4.5	4.0	466	321	0.98	53/56	94	5.16	3.062
296	长沙大学学报	183	1	0.8	12	6.9	4.0	746	514	0.99	71/56	102	12.26	0.94
297	西藏民族大学学报(哲学社会科学版)	144	0.88	0.86	21	12.0	6.8	489	272	0.87	24/56	80	8.6	1.538
298	南京工程学院学报(社会科学版)	79	0.92	0.7	12	6.1	5.0	347	186	1	32/56	64	3.22	3.727
299	宜宾学院学报	163	0.91	0.61	18	9.2	7.1	768	365	0.98	50/56	144	13.96	1.007
300	经济与社会发展	75	0.87	0.68	22	3.7	9.2	392	388	0.99	35/56	84	10.53	2.421
301	湖北工程学院学报	141	0.89	0.6	12	8.0	3.7	538	293	0.95	45/56	86	8.06	1.748
302	鲁东大学学报(哲学社会科学版)	87	0.91	0.63	21	13.5	7.7	348	254	0.98	25/56	80	8.11	1.755
303	东吴学术	110	0.88	0.45	19	17.1	5.1	265	156	0.98	20/56	82	4.86	1.732
304	昆明学院学报	136	0.8	0.53	17	9.2	4.9	605	296	0.92	34/56	116	8.36	1.591
305	内蒙古财经大学学报	226	0.97	0.53	8	4.3	3.0	709	459	0.98	63/56	95	9.46	1.139
306	浙江海洋大学学报(人文科学版)	90	0.96	0.62	18	10.8	4.3	366	248	0.95	37/56	115	5.35	2.127
307	东华理工大学学报(社会科学版)	128	0.97	0.91	12	7.2	4.1	441	309	0.7	8/56	95	5.69	3.989
308	内蒙古民族大学学报(社会科学版)	102	0.96	0.69	17	16.5	7.3	303	255	0.95	26/56	45	7.88	1.169
309	许昌学院学报	180	0.9	0.67	15	13.6	4.9	612	392	0.97	62/56	70	12.03	0.682
310	华北理工大学学报(社会科学版)	155	0.92	0.81	11	5.8	3.6	567	447	0.99	57/56	189	11.88	1.633
311	山东理工大学学报(社会科学版)	92	0.88	0.71	14	11.5	5.2	326	306	0.99	42/56	136	7.41	1.454
312	聊城大学学报(社会科学版)	98	1	0.82	30	19.7	9.4	524	256	0.98	24/56	105	8.98	1.203
313	重庆交通大学学报(社会科学版)	95	0.91	0.83	20	8.0	4.6	521	392	0.97	52/56	282	11.34	2.12
314	金陵科技学院学报(社会科学版)	70	0.91	0.83	12	7.1	2.8	286	210	0.95	39/56	78	3.88	3.16
315	Fudan Journal of the Humanities and Social Sciences	33	0.89	0.27	54	10.8	2.8	29	24	0.9	5/56			3.986
316	福建江夏学院学报	81	0.9	0.7	19	9.9	3.7	379	137	0.97	24/56	97	3.96	2.773
317	黑龙江工业学院学报(综合版)	333	0.92	0.73	10	4.4	3.0	1190	562	0.91	79/56	96	19.35	0.61
318	广东第二师范学院学报	89	0.87	0.75	18	8.9	5.0	369	257	0.96	32/56	182	7.28	2.154

各类计量指标 续表 8

序号	刊名	可被引文献量	可被引文献比	基金论文比	平均引文数	引用半衰期	被引半衰期	引用期刊数	被引期刊数	他引总引比	互引指数	web即年下载率	总下载量(万次)	量效指数
319	华北水利水电大学学报(社会科学版)	114	0.97	0.8	12	6.1	3.7	483	408	0.99	69/56	165	11.64	2.117
320	河北经贸大学学报(综合版)	63	0.85	0.71	13	5.3	3.9	332	216	1	37/56	267	5.68	5.167
321	河南科技大学学报(社会科学版)	101	0.86	0.57	17	12.3	5.1	368	242	0.97	35/56	179	8.41	2.381
322	邵阳学院学报(社会科学版)	108	0.95	0.86	17	11.6	7.2	420	259	0.93	24/56	119	8.36	1.9
323	西安建筑科技大学学报(社会科学版)	80	0.98	0.64	19	8.2	4.6	492	253	0.99	40/56	174	6.29	2.84
324	怀化学院学报	171	0.94	0.72	14	9.2	5.8	676	507	0.95	56/56	78	16.7	0.491
325	绵阳师范学院学报	313	0.99	0.55	14	9.1	4.4	1153	502	0.97	68/56	130	17.06	0.416
326	衡阳师范学院学报	158	0.93	0.72	16	8.8	6.1	660	354	0.97	34/56	104	10.21	0.791
327	湖北师范大学学报(哲学社会科学版)	185	0.98	0.55	13	11.2	3.3	638	450	0.98	54/56	152	13.58	1.172
328	石家庄学院学报	155	0.94	0.63	15	11.7	3.5	592	311	0.98	51/56	130	8.61	1.472
329	创新	70	0.99	0.76	20	6.3	4.3	383	204	0.99	30/56	163	5.14	3.903
330	海南热带海洋学院学报	114	0.86	0.78	20	8.4	4.4	513	252	0.71	5/56	101	7.08	2.439
331	皖西学院学报	184	0.94	0.86	13	6.1	4.2	847	410	0.98	62/56	125	10.48	0.841
332	中北大学学报(社会科学版)	154	0.96	0.53	16	12.0	3.9	514	347	0.96	47/56	331	11.82	1.453
333	西南林业大学学报(社会科学)	119	0.89	0.63	12	5.9	1.9	547	191	0.93	45/56	192	4.65	1.456
334	长江师范学院学报	89	0.94	0.74	24	8.8	5.3	602	306	0.93	32/56	206	9.33	2.605
335	哈尔滨学院学报	412	0.97	0.52	10	8.3	2.9	1005	510	0.92	57/56	218	30.15	0.466
336	商丘师范学院学报	261	0.88	0.62	15	10.7	4.9	884	480	0.98	53/56	141	17.04	0.486
337	铜仁学院学报	85	0.92	0.68	21	14.1	3.5	403	287	0.96	48/56	78	6.71	0.955
338	厦门理工学院学报	89	0.79	0.72	16	5.7	4.2	537	191	0.98	31/56	73	4.18	2.143
339	统计与管理	266	0.9	0.48	12	5.3	3.8	953	528	0.99	67/56	266	21.96	0.427
340	商洛学院学报	97	0.87	0.75	17	6.4	4.3	557	254	0.89	24/56	86	5.95	2.128
341	韶关学院学报	258	0.97	0.67	10	6.8	5.3	839	514	0.98	59/56	60	13.3	0.426
342	乐山师范学院学报	241	0.86	0.63	19	10.9	6.2	918	481	0.97	48/56	100	18.15	0.395
343	宁夏师范学院学报	225	0.9	0.61	12	11.2	5.5	669	309	0.95	47/56	62	10.26	0.573
344	江苏海洋大学学报(人文社会科学版)	94	0.96	0.91	15	11.5	3.2	335	598	0.99	80/56	411	22.42	0.392
345	重庆第二师范学院学报	146	0.93	0.73	14	10.5	4.2	555	347	1	49/56	150	10.51	1.152
346	洛阳师范学院学报	251	0.95	0.61	10	8.7	4.9	786	492	0.98	67/56	152	16.84	0.534
347	集美大学学报(哲社版)	74	0.84	0.65	19	12.7	5.5	234	188	0.97	25/56	109	4.8	2.468
348	北方工业大学学报	124	0.93	0.91	12	10.7	4.3	354	206	0.99	34/56	84	4.81	1.394
349	哈尔滨师范大学社会科学学报	171	0.99	0.47	14	12.2	3.0	534	291	0.99	59/56	105	11.44	0.67
350	辽宁工业大学学报(社会科学版)	230	1	0.67	8	5.7	3.1	685	510	0.98	61/56	222	13.38	0.852
351	西南科技大学学报(哲学社会科学版)	95	0.88	0.56	15	8.6	5.4	399	253	0.97	36/56	109	6.7	2.328
352	湖北科技学院学报	231	0.96	0.44	11	5.8	6.1	736	520	0.97	40/56	66	17.59	0.596
353	上饶师范学院学报	117	0.94	0.67	15	11.1	5.7	437	250	0.97	33/56	63	7.13	1.136
354	徐州工程学院学报(社会科学版)	80	0.99	0.68	21	13.0	6.5	316	244	0.92	22/56	109	5.95	1.907
355	安徽理工大学学报(社会科学版)	112	0.94	0.79	14	6.7	4.2	531	256	0.96	42/56	80	6.04	1.667
356	岭南师范学院学报	94	0.98	0.54	18	12.0	6.2	464	292	0.99	31/56	92	7.44	1.089
357	唐都学刊	91	0.83	0.64	22	>20	9.3	227	226	0.94	17/56	83	9.18	0.995
358	楚雄师范学院学报	141	0.93	0.54	15	12.1	6.0	517	287	0.96	24/56	70	8.71	0.813

各类计量指标 续表9

序号	刊名	可被引文献量	可被引文献比	基金论文比	平均引文数	引用半衰期	被引半衰期	引用期刊数	被引期刊数	他引总引比	互引指数	web即年下载率	总下载量(万次)	量效指数
359	牡丹江大学学报	320	1	0.53	10	9.1	3.9	825	504	0.99	62/56	189	30.47	0.226
360	大连大学学报	140	0.89	0.49	15	11.5	6.7	573	399	0.99	44/56	78	8.33	0.725
361	殷都学刊	74	0.93	0.47	25	>20	14.0	163	217	0.97	12/56	58	7.4	1.028
362	湖州师范学院学报	224	0.99	0.78	15	9.7	4.3	861	439	0.83	29/56	59	10.79	0.837
363	上海理工大学学报(社会科学版)	68	0.91	0.72	16	9.1	3.7	286	207	0.97	36/56	77	3.66	3.326
364	江汉石油职工大学学报	231	0.97	0.24	4	6.3	4.5	350	185	0.91	20/56	19	4.09	0.337
365	绥化学院学报	515	0.96	0.67	9	6.5	3.6	1176	504	0.92	53/56	126	27.42	0.256
366	安庆师范大学学报(社会科学版)	136	0.96	0.68	16	12.4	7.6	454	341	0.99	41/56	136	11.67	1.023
367	嘉兴学院学报	120	0.92	0.64	18	10.3	4.8	488	299	0.92	36/56	110	7.39	1.564
368	合肥师范学院学报	179	0.94	0.8	12	7.4	5.5	639	401	0.99	51/56	46	8.86	0.557
369	黄冈师范学院学报	151	0.96	0.62	14	8.4	3.9	592	339	0.98	38/56	85	8.91	0.624
370	郑州轻工业学院学报(社会科学版)	86	0.95	0.85	16	8.8	4.8	372	267	0.99	39/56	120	6.43	3.519
371	唯实	306	0.92	0.13	1	3.8	3.9	69	300	1	49/56	105	11.57	0.406
372	井冈山大学学报(社会科学版)	105	0.93	0.86	19	14.5	7.0	301	335	0.99	34/56	61	8.07	1.268
373	淮阴师范学院学报(哲学社会科学版)	100	0.78	0.58	16	18.2	11.5	254	232	0.99	17/56	48	8	0.945
374	淮北师范大学学报(哲学社会科学版)	117	0.97	0.68	19	13.8	6.8	409	362	0.99	32/56	122	10.98	1.082
375	安阳师范学院学报	190	0.92	0.55	10	8.6	3.9	550	348	0.98	56/56	102	11.05	0.606
376	渤海大学学报(哲学社会科学版)	191	0.93	0.64	11	10.3	5.4	555	400	0.98	50/56	67	10.54	1.008
377	北京城市学院学报	108	0.93	0.74	9	5.0	2.8	445	284	0.99	53/56	110	5.1	1.709
378	河南理工大学学报(社会科学版)	95	1	0.6	17	12.8	4.3	381	231	0.97	29/56	242	7.04	3.123
379	泉州师范学院学报	109	0.98	0.72	14	6.9	5.3	514	270	0.98	32/56	75	6.08	1.16
380	陇东学院学报	171	0.97	0.57	15	11.7	3.4	716	285	0.98	58/56	82	8.1	0.831
381	百色学院学报	132	0.89	0.72	18	11.1	5.5	507	281	0.94	34/56	64	7.12	0.848
382	北京印刷学院学报	522	0.98	0.58	8	4.4	2.2	1508	497	0.99	74/56	134	18.01	0.359
383	广西民族师范学院学报	230	0.95	0.83	8	7.3	3.7	583	381	0.92	47/56	103	10.38	0.619
384	牡丹江教育学院学报	472	0.94	0.72	8	6.4	3.8	888	425	0.99	48/56	79	18.56	0.383
385	天中学刊	132	0.99	0.6	18	16.9	5.8	359	313	0.99	34/56	129	10.83	0.52
386	牡丹江师范学院学报(哲学社会科学版)	88	0.8	1	20	6.6	3.6	438	298	0.67	2/56	145	12.28	4.445
387	渭南师范学院学报	156	0.89	0.6	17	10.8	4.2	556	423	0.93	46/56	139	14.35	0.69
388	湖北第二师范学院学报	264	0.92	0.72	11	4.9	4.2	1010	540	0.99	72/56	70	17.39	0.447
389	湖北文理学院学报	181	0.98	0.51	16	9.1	4.6	741	313	0.92	45/56	102	10.47	0.886
390	鞍山师范学院学报	138	0.95	0.54	9	9.4	4.5	504	322	0.96	47/56	94	7.76	1.124
391	临沂大学学报	100	0.96	0.71	16	11.6	6.3	319	299	0.89	26/56	81	8	2.207
392	吉林工程技术师范学院学报	373	0.94	0.7	6	3.8	2.8	820	533	0.99	70/56	81	12.44	0.33
393	温州大学学报(社会科学版)	84	0.85	0.7	22	18.3	5.7	267	196	0.99	25/56	94	5.64	2.047
394	鄂州大学学报	213	0.97	0.4	6	4.6	2.9	595	377	0.99	62/56	138	10.88	0.765
395	黑河学刊	306	0.96	0.43	7	6.4	3.1	718	564	0.99	62/56	146	21.68	0.248
396	陕西理工大学学报(社会科学版)	67	0.82	0.76	19	13.8	4.7	272	235	0.93	38/56	102	5.71	2.848
397	桂海论丛	121	0.9	0.63	13	6.3	4.7	333	238	0.99	36/56	103	6.65	1.281
398	湖北理工学院学报(人文社会科学版)	88	0.81	0.82	15	8.7	3.7	388	230	0.93	35/56	209	7.2	2.984

各类计量指标 续表 10

序号	刊名	可被引文献量	可被引文献比	基金论文比	平均引文数	引用半衰期	被引半衰期	引用期刊数	被引期刊数	他引总引比	互引指数	web即年下载率	总下载量(万次)	量效指数
399	闽南师范大学学报(哲学社会科学版)	122	0.97	0.55	13	9.1	4.3	363	275	0.98	50/56	60	6.59	1.891
400	中国石油大学胜利学院学报	80	0.9	0.68	11	8.0	4.3	350	178	0.98	31/56	45	3.26	1.765
401	唐山师范学院学报	190	0.91	0.55	14	10.7	6.2	690	334	0.92	35/56	83	10.6	0.499
402	西昌学院学报(社会科学版)	102	0.91	0.76	14	6.1	3.6	448	265	0.98	43/56	191	8.11	2.285
403	福建师大福清分校学报	100	0.97	0.7	12	6.2	4.0	433	245	0.98	39/56	92	6.03	1.636
404	池州学院学报	245	0.94	0.77	10	7.4	4.2	724	415	0.97	62/56	88	10.41	0.536
405	南昌航空大学学报(社会科学版)	72	0.99	0.76	14	5.5	3.9	326	191	0.93	24/56	86	4.3	2.896
406	贵阳学院学报(社会科学版)	118	0.9	0.53	15	16.2	4.1	278	247	0.97	48/56	83	7.67	0.926
407	苏州科技大学学报(社会科学版)	93	0.93	0.61	21	12.9	5.6	349	223	0.93	24/56	92	6.79	1.753
408	丽水学院学报	118	0.94	0.64	13	7.9	4.6	537	277	0.98	42/56	63	6.43	0.881
409	宿州学院学报	225	0.94	0.82	12	6.2	4.9	959	452	0.98	74/56	69	12.99	0.487
410	遵义师范学院学报	253	0.93	0.64	10	7.9	3.5	683	428	0.76	37/56	92	10.93	0.901
411	南京晓庄学院学报	120	0.98	0.65	22	19.6	5.9	449	309	0.98	36/56	66	7.55	1.102
412	曲靖师范学院学报	136	0.88	0.71	13	9.7	4.9	472	332	0.97	48/56	65	7.92	0.934
413	榆林学院学报	152	0.99	0.7	12	7.7	3.8	652	311	0.99	55/56	147	8.2	0.78
414	贵州师范学院学报	106	0.99	0.68	17	8.6	5.6	444	359	1	38/56	48	8.94	0.579
415	学术评论	90	0.9	0.17	6	9.6	11.5	89	308	1	15/56	77	9.11	0.684
416	河池学院学报	124	0.91	0.73	12	8.5	5.8	406	268	0.97	31/56	51	6.08	0.831
417	成都工业学院学报	95	0.9	0.66	12	4.7	3.2	483	234	0.97	50/56	67	4.22	1.974
418	河西学院学报	126	0.9	0.6	17	12.5	5.5	569	263	0.97	36/56	108	6.92	1.081
419	大庆师范学院学报	95	0.99	0.73	23	15.2	4.9	384	324	0.98	43/56	160	9.47	0.875
420	三峡论坛(三峡文学·理论版)	126	0.86	0.62	14	>20	3.5	258	173	0.98	9/56	69	4.91	0.842
421	闽江学院学报	83	0.99	0.7	16	8.7	7.5	374	231	0.99	27/56	135	5.46	1.356
422	福建商学院学报	82	0.86	0.68	13	6.5	3.4	371	203	0.99	39/56	58	4.84	3.341
423	攀枝花学院学报	116	0.95	0.72	14	6.8	3.6	637	291	0.93	43/56	150	8.23	1.492
424	平顶山学院学报	140	0.96	0.48	15	12.5	3.6	488	251	0.96	38/56	164	8.48	1.141
425	惠州学院学报	135	0.95	0.71	13	8.0	4.8	567	297	0.91	45/56	138	8.23	1.359
426	江苏第二师范学院学报	132	0.9	0.61	14	10.6	6.1	446	395	1	35/56	85	11.41	0.765
427	周口师范学院学报	190	0.96	0.56	12	8.4	4.6	677	304	0.9	38/56	52	9.4	0.568
428	河北科技师范学院学报(社会科学版)	88	0.94	0.6	15	8.2	5.2	397	177	0.99	28/56	73	4.31	2.061
429	佳木斯大学社会科学学报	362	0.97	0.75	10	9.2	3.8	765	429	0.99	56/56	115	19.01	0.398
430	黄河科技大学学报	216	0.9	0.63	11	6.5	4.1	834	282	0.97	48/56	103	7.92	1.36
431	南昌师范学院学报	198	0.96	0.71	9	6.0	5.5	589	376	0.99	53/56	52	9.38	0.78
432	佛山科学技术学院学报(社会科学版)	68	0.92	0.54	14	7.8	6.4	282	169	0.98	19/56	113	5.23	1.327
433	西安文理学院学报(社会科学版)	82	0.93	0.49	13	13.9	5.5	280	290	0.99	29/56	121	7.81	1.417
434	浙江万里学院学报	115	0.95	0.63	12	6.4	5.3	460	279	0.99	42/56	157	7.56	1.568
435	重庆三峡学院学报	88	0.98	0.67	22	12.1	6.8	463	273	0.92	22/56	174	8.14	1.796
436	东华大学学报(社会科学版)	68	0.97	0.59	11	6.4	4.7	226	202	0.99	37/56	111	3.88	2.361
437	淮南师范学院学报	169	0.93	0.78	13	8.7	5.0	652	318	0.99	53/56	55	8.22	0.697
438	山东女子学院学报	64	0.86	0.42	33	11.7	5.6	291	152	0.86	12/56	183	7.58	2.297

各类计量指标 续表 11

序号	刊名	可被引文献量	可被引文献比	基金论文比	平均引文数	引用半衰期	被引半衰期	引用期刊数	被引期刊数	他引总引比	互引指数	web即年下载率	总下载量(万次)	量效指数
439	苏州市职业大学学报	81	0.88	0.78	8	4.3	3.2	308	199	0.97	40/56	78	3.27	2.497
440	四川文理学院学报	147	0.94	0.61	11	7.8	4.2	537	324	0.92	33/56	88	8.78	1.085
441	菏泽学院学报	183	0.97	0.58	10	6.7	3.1	659	340	0.96	51/56	91	8.78	0.864
442	南方论刊	419	0.71	0.36	8	6.0	3.4	834	469	0.99	67/56	157	23.86	0.354
443	宝鸡文理学院学报(社会科学版)	111	0.93	0.64	20	16.4	5.5	384	268	0.97	37/56	98	8.18	0.952
444	武夷学院学报	241	0.95	0.72	12	6.1	4.2	1004	341	0.95	54/56	46	7.36	0.38
445	喀什大学学报	140	0.99	0.57	12	7.8	5.5	466	231	0.81	34/56	102	7.61	0.836
446	六盘水师范学院学报	119	0.98	0.59	16	8.4	2.7	570	244	0.85	36/56	155	7.02	1.781
447	安阳工学院学报	204	1	0.56	9	5.4	3.0	764	338	0.97	60/56	138	9.83	0.696
448	西安石油大学学报(社会科学版)	94	0.86	0.63	15	7.3	4.1	419	205	0.91	22/56	197	7.4	2.608
449	邓小平研究	80	0.83	0.55	22	10.9	2.6	208	104	0.97	29/56	147	3.84	2.55
450	盐城师范学院学报(人文社会科学版)	85	0.84	0.78	17	12.3	4.3	367	254	0.92	34/56	48	8.55	0.77
451	绍兴文理学院学报(人文社会科学)	102	0.93	0.63	19	16.3	9.5	353	245	0.98	25/56	86	8.09	1.213
452	甘肃高师学报	189	0.96	0.69	9	7.1	3.7	652	368	0.97	61/56	99	10.91	0.564
453	枣庄学院学报	135	0.97	0.56	12	7.9	3.8	518	221	0.8	23/56	99	8.66	1.359
454	黄山学院学报	189	0.99	0.75	10	7.7	4.5	698	381	0.98	52/56	72	8.61	0.743
455	湖南工程学院学报(社会科学版)	92	0.95	0.62	13	10.1	4.0	352	210	0.99	34/56	69	5.22	1.505
456	安徽工业大学学报(社会科学版)	231	0.99	0.78	8	6.2	4.8	646	436	0.97	66/56	52	10.72	0.436
457	黔南民族师范学院学报	138	0.91	0.71	12	8.6	4.0	442	275	0.95	36/56	102	7.44	0.922
458	广州广播电视大学学报	112	0.97	0.58	13	7.7	3.7	399	194	0.95	36/56	98	5.11	1.406
459	桂林师范高等专科学校学报	204	0.88	0.64	9	9.4	3.0	462	294	0.99	38/56	64	7.97	0.473
460	信阳农林学院学报	146	0.99	0.57	10	5.9	3.3	602	281	0.99	61/56	102	8.15	0.905
461	学理论	585	0.97	0.38	6	6.3	5.7	739	1101	1	64/56	178	74.22	0.118
462	云南开放大学学报	56	0.93	0.61	13	4.7	3.6	293	152	0.95	25/56	67	2.53	2.274
463	凯里学院学报	138	0.93	0.59	13	9.3	5.7	605	365	0.98	45/56	88	9.52	0.568
464	洛阳理工学院学报(社会科学版)	93	0.99	0.49	15	10.3	4.4	395	226	0.99	30/56	199	7.22	2.089
465	河北民族师范学院学报	77	0.86	0.53	13	11.0	4.8	302	187	0.95	27/56	212	7.45	1.748
466	石家庄铁道大学学报(社会科学版)	71	0.95	0.68	16	5.0	3.3	429	156	0.84	24/56	166	4.18	3.879
467	河北工程大学学报(社会科学版)	101	0.96	0.94	12	4.4	2.7	489	322	0.98	52/56	110	6.51	1.009
468	广西科技师范学院学报	181	0.96	0.64	11	7.8	2.8	542	349	0.86	34/56	89	10.16	0.993
469	嘉应学院学报	110	1	0.76	14	9.4	5.8	461	320	0.94	47/56	62	7.67	0.582
470	南通职业大学学报	94	0.91	0.74	8	4.9	3.5	274	215	0.96	35/56	42	3.29	1.492
471	江苏科技大学学报(社会科学版)	62	0.9	0.66	21	12.6	6.0	367	149	0.98	21/56	86	4.43	2.358
472	玉林师范学院学报	135	0.89	0.75	18	16.8	6.7	431	269	0.99	29/56	42	6.71	0.5
474	莆田学院学报	112	0.94	0.72	15	6.5	5.4	507	203	0.82	14/56	83	4.77	0.714
473	文山学院学报	144	0.95	0.5	12	11.3	4.7	516	238	0.94	42/56	88	6.85	0.969
475	苏州教育学院学报	83	0.74	0.57	21	17.7	7.4	248	202	0.99	15/56	69	6.37	1.247
476	咸阳师范学院学报	144	0.88	0.65	16	14.1	5.9	480	229	0.94	25/56	47	6.77	0.621
477	宁波工程学院学报	90	0.95	0.77	10	5.5	4.6	389	215	0.97	19/56	150	4.7	1.301
478	龙岩学院学报	126	0.93	0.61	12	8.2	6.5	489	309	0.96	39/56	64	7.5	1.12

各类计量指标 续表 12

序号	刊名	可被引文献量	可被引文献比	基金论文比	平均引文数	引用半衰期	被引半衰期	引用期刊数	被引期刊数	他引总引比	互引指数	web即年下载率	总下载量(万次)	量效指数
479	湖南人文科技学院学报	133	0.86	0.54	12	8.4	5.0	456	290	0.94	42/56	147	9.8	1.022
480	广东开放大学学报	112	0.89	0.6	16	7.7	3.7	483	237	0.97	31/56	104	5.75	1.713
481	蚌埠学院学报	166	0.94	0.75	11	5.9	3.2	786	240	0.98	48/56	77	6.65	0.929
482	唐山学院学报	102	0.91	0.53	14	11.6	5.3	392	186	0.98	25/56	71	5.79	1.272
483	江西科技师范大学学报	110	0.98	0.87	16	9.5	4.5	439	283	0.97	47/56	87	7.23	1.276
484	沈阳工程学院学报(社会科学版)	108	0.96	0.6	8	4.8	3.0	336	263	0.76	11/56	100	5.47	3.603
485	辽宁工程技术大学学报(社会科学版)	67	0.99	0.58	12	5.4	5.9	310	234	0.95	23/56	128	6.33	3.245
486	三明学院学报	90	0.81	0.74	17	8.6	4.4	458	172	0.94	19/56	103	4.89	1.663
487	衡水学院学报	123	0.74	0.49	13	15.9	4.6	369	242	0.94	32/56	119	7.67	0.897
488	肇庆学院学报	112	0.9	0.71	14	9.6	5.3	456	221	0.96	29/56	83	5.22	1.034
489	北部湾大学学报	169	0.92	0.73	16	6.7	3.7	843	295	0.9	31/56	70	7.19	0.888
490	新疆社科论坛	108	0.88	0.62	14	6.1	4.5	306	198	0.97	29/56	69	5.87	1.039
491	齐鲁师范学院学报	138	0.92	0.57	14	9.8	3.9	479	366	0.92	38/56	77	9.08	1.523
492	河北北方学院学报(社会科学版)	167	0.97	0.55	10	9.9	3.8	493	255	0.98	49/56	85	8.09	0.872
493	滁州学院学报	174	0.94	0.74	12	6.5	4.2	715	345	0.99	49/56	69	7.59	0.53
494	长春工程学院学报(社会科学版)	147	0.97	0.9	8	3.5	2.9	470	276	0.94	42/56	52	5.94	0.994
495	石家庄职业技术学院学报	115	0.93	0.6	8	4.2	3.1	283	236	0.96	37/56	82	4.28	0.744
496	成都理工大学学报(社会科学版)	112	0.9	0.39	18	10.4	5.8	421	211	1	24/56	120	6.63	1.956
497	新东方	95	0.9	0.35	8	4.6	4.6	207	137	0.98	19/56	119	5.07	1.088
498	太原师范学院学报(社会科学版)	58	0.95	0.55	19	14.8	9.6	173	277	1	19/56	51	10.32	0.961
499	韩山师范学院学报	99	0.85	0.63	17	10.1	8.0	403	225	0.95	23/56	73	5.85	0.746
500	河北软件职业技术学院学报	78	0.92	0.6	7	3.8	2.5	278	188	0.99	40/56	147	3.74	2.225
501	湖北广播电视大学学报	64	0.88	0.72	10	5.2	7.8	273	348	0.97	24/56	131	11.41	2.55
502	深圳职业技术学院学报	84	0.83	0.63	11	5.6	3.1	314	201	0.99	34/56	147	3.92	1.539
503	保山学院学报	110	0.93	0.66	11	8.1	4.8	441	222	0.97	36/56	57	5.13	1.104
504	武汉交通职业学院学报	68	0.91	0.56	16	4.9	2.3	423	244	0.98	36/56	187	4.19	2.924
505	廊坊师范学院学报(社会科学版)	74	0.9	0.64	25	>20	5.2	177	201	0.98	26/56	95	6.03	1.189
506	泰山学院学报	129	0.87	0.42	16	10.0	5.5	490	232	0.89	19/56	129	7.75	0.911
507	普洱学院学报	274	0.88	0.57	6	4.5	2.6	744	377	0.99	61/56	115	10.13	0.257
508	山西大同大学学报(社会科学版)	165	0.94	0.57	14	11.7	4.7	538	275	0.97	46/56	129	10.02	0.862
509	江西广播电视大学学报	64	0.97	0.64	14	6.5	2.5	301	169	0.98	39/56	211	4.06	3.22
510	阴山学刊	118	0.93	0.49	12	13.4	8.5	272	223	0.96	25/56	87	8.4	0.93
511	天水师范学院学报	131	0.82	0.65	19	12.6	8.0	552	254	0.92	28/56	39	7.44	0.623
512	安顺学院学报	152	0.92	0.64	13	8.0	4.2	640	263	0.92	34/56	96	8.22	0.559
513	淮南职业技术学院学报	333	0.99	0.64	5	3.1	2.0	650	425	0.99	57/56	87	8.85	0.27
514	湖南科技学院学报	227	0.83	0.65	7	6.1	5.0	617	748	0.99	80/56	42	22.26	0.145
515	阜阳师范学院学报(社会科学版)	145	0.99	0.74	16	13.9	5.8	451	278	0.94	34/56	89	10.78	0.615
516	长沙民政职业技术学院学报	154	1	0.56	8	4.1	3.4	513	257	0.97	53/56	128	6.14	0.731
517	贵州工程应用技术学院学报	140	0.95	0.61	12	11.6	6.1	470	236	0.91	21/56	60	6.97	0.46
518	广东轻工职业技术学院学报	63	0.88	0.92	9	4.4	2.8	245	174	1	29/56	111	2.64	1.786

各类计量指标 续表 13

序号	刊名	可被引文献量	可被引文献比	基金论文比	平均引文数	引用半衰期	被引半衰期	引用期刊数	被引期刊数	他引总引比	互引指数	web即年下载率	总下载量(万次)	量效指数
520	武汉职业技术学院学报	140	0.91	0.74	8	3.9	2.8	435	286	0.98	40/56	105	5.85	0.813
519	安徽电子信息职业技术学院学报	149	0.96	0.63	6	5.1	2.8	434	259	1	42/56	84	6.14	0.7
521	南宁职业技术学院学报	130	0.89	0.69	8	5.3	3.5	405	257	0.96	44/56	60	5.91	1.042
522	运城学院学报	108	0.89	0.6	16	10.4	5.1	540	261	0.96	41/56	94	8.31	1.145
523	荆楚理工学院学报	83	0.9	0.59	16	6.4	5.6	472	191	0.99	24/56	35	4.56	1.505
524	辽东学院学报(社会科学版)	147	0.88	0.47	12	11.5	3.2	468	242	0.96	42/56	145	8.84	0.817
525	安徽广播电视大学学报	74	1	0.81	12	7.7	2.7	307	203	0.98	35/56	174	5.3	1.792
526	荆楚学刊	82	0.94	0.66	19	12.5	5.5	356	166	0.99	23/56	51	5	1.831
527	巢湖学院学报	136	0.91	0.71	17	7.0	4.4	756	277	0.95	40/56	89	7.37	0.677
528	兰州文理学院学报(社会科学版)	123	0.88	0.5	13	9.6	5.2	416	240	0.99	33/56	96	8.33	1.068
529	德州学院学报	138	0.9	0.55	13	9.2	4.3	517	231	0.96	29/56	116	7.07	0.676
530	山西能源学院学报	203	0.97	0.37	7	4.5	3.3	543	324	0.94	26/56	108	9.25	0.592
531	四川民族学院学报	107	0.86	0.75	12	9.7	4.7	346	230	0.93	32/56	88	5.85	1.147
532	天津职业院校联合学报	319	0.99	0.52	4	3.9	2.6	538	424	0.96	47/56	45	7.4	0.277
533	新余学院学报	132	0.94	0.61	12	6.7	4.2	573	305	0.98	43/56	95	9.16	0.603
534	湘南学院学报	147	0.95	0.7	11	8.8	4.7	567	257	0.95	37/56	90	7.39	0.748
535	湖南第一师范学院学报	136	0.99	0.76	12	10.1	5.5	394	294	0.97	24/56	73	8.45	1.465
536	杨凌职业技术学院学报	110	0.89	0.72	7	4.7	2.5	388	234	0.97	47/56	130	4.32	1.179
537	攀登	112	0.88	0.49	12	4.9	5.0	312	164	0.94	17/56	106	6.07	1.138
538	红河学院学报	234	0.94	0.54	10	10.2	3.6	697	283	0.94	50/56	126	10.55	0.51
539	沧州师范学院学报	124	0.91	0.56	9	7.5	4.2	343	221	0.96	40/56	126	7.87	0.935
540	黄冈职业技术学院学报	181	0.94	0.47	8	4.3	2.7	591	307	0.98	49/56	116	7.4	0.605
541	齐齐哈尔师范高等专科学校学报	325	1	0.44	7	6.2	3.1	743	365	0.99	51/56	63	14.2	0.23
542	萍乡学院学报	141	0.95	0.62	12	6.5	4.1	593	226	0.93	33/56	47	5.65	0.739
543	广播电视大学学报(哲学社会科学版)	69	0.92	0.36	13	13.7	7.5	205	130	0.99	16/56	51	4.13	1.031
544	江苏高职教育	71	0.84	0.85	10	4.6	4.0	237	163	0.98	29/56	28	2.66	1.176
545	济宁学院学报	106	0.96	0.52	14	8.8	5.6	418	223	0.98	29/56	100	7.58	1.263
546	台州学院学报	95	0.89	0.69	15	11.5	4.0	260	221	0.95	24/56	119	5.6	0.681
547	保定学院学报	122	0.88	0.64	17	15.1	4.4	452	228	0.97	30/56	183	7.91	1.195
549	吉林农业科技学院学报	194	0.94	0.89	8	3.5	2.6	683	283	0.77	17/56	90	4.75	1.861
548	湖南工业职业技术学院学报	174	0.94	0.86	10	5.0	3.5	759	297	0.98	40/56	55	7.4	0.341
550	大庆社会科学	208	0.9	0.43	4	4.9	2.6	255	288	0.98	48/56	137	9.42	0.374
551	晋中学院学报	135	0.92	0.63	10	10.1	5.2	387	224	0.99	37/56	168	9.07	1.031
552	郑州航空工业管理学院学报(社会科学版)	80	0.94	0.51	16	14.3	6.6	294	272	0.99	24/56	117	10.09	1.271
553	山东农业工程学院学报	555	0.96	0.76	8	4.6	2.5	1402	748	0.99	96/56	115	25.67	0.135
554	邢台学院学报	154	0.94	0.73	10	6.7	3.1	576	289	0.98	51/56	179	10.58	0.677
555	长治学院学报	154	0.94	0.56	9	8.1	4.2	509	218	0.98	34/56	80	8.14	0.412
556	昌吉学院学报	98	0.95	0.68	10	6.8	3.0	303	226	0.93	27/56	230	7.45	0.625
557	焦作大学学报	142	0.97	0.36	8	6.7	3.9	463	232	0.99	40/56	76	6.74	1.011
558	玉溪师范学院学报	105	0.99	0.47	18	14.9	6.8	443	238	0.97	16/56	32	6.12	0.559

各类计量指标 续表 14

序号	刊名	可被引文献量	可被引文献比	基金论文比	平均引文数	引用半衰期	被引半衰期	引用期刊数	被引期刊数	他引总引比	互引指数	web即年下载率	总下载量(万次)	量效指数
559	铜陵学院学报	174	0.97	0.79	11	5.3	3.5	683	263	0.97	46/56	66	6.42	0.81
560	长沙航空职业技术学院学报	104	0.9	0.56	7	4.5	2.8	354	168	0.95	28/56	90	3.23	0.964
561	滨州学院学报	89	0.89	0.57	13	8.6	7.0	343	159	0.97	18/56	19	4.49	0.813
562	广州城市职业学院学报	76	0.99	0.75	11	5.9	3.3	322	152	0.98	31/56	75	2.88	1.541
563	五邑大学学报(社会科学版)	75	0.91	0.61	14	14.4	5.0	217	127	0.95	15/56	130	4.34	1.247
564	太原学院学报(社会科学版)	85	0.82	0.4	18	14.1	4.4	338	182	0.95	26/56	121	6.07	1.586
565	邯郸学院学报	74	0.88	0.61	15	>20	6.2	164	112	0.9	3/56	71	4.04	2.12
566	三门峡职业技术学院学报	103	0.9	0.35	12	11.2	3.8	394	185	0.97	31/56	56	4.46	0.693
567	金华职业技术学院学报	105	0.88	0.5	10	5.7	2.9	389	256	0.99	51/56	78	4.38	1.397
568	宁波广播电视大学学报	98	0.92	0.45	11	8.3	3.0	275	178	0.98	34/56	140	5.51	1.694
569	呼伦贝尔学院学报	183	1	0.61	9	5.8	3.7	694	259	0.93	42/56	112	8.19	0.44
570	盐城工学院学报(社会科学版)	106	0.88	0.64	9	7.8	3.6	312	132	0.99	24/56	87	3.99	1.165
571	边疆经济与文化	457	0.99	0.61	6	5.4	4.0	911	488	0.98	63/56	98	25.32	0.172
572	商丘职业技术学院学报	116	0.95	0.82	10	7.5	4.5	448	223	0.99	38/56	67	7.34	0.865
573	泰州职业技术学院学报	149	0.99	0.44	7	4.7	3.3	448	246	0.98	42/56	35	3.04	0.666
574	忻州师范学院学报	164	0.93	0.52	13	10.3	6.0	591	255	0.99	27/56	116	10.41	0.542
575	郑州铁路职业技术学院学报	134	0.97	0.39	5	3.6	3.1	315	218	0.81	19/56	55	3.92	0.563
576	安康学院学报	147	0.93	0.5	12	10.9	6.1	377	227	0.98	29/56	109	8.88	0.483
577	兰州教育学院学报	335	0.97	0.47	7	9.9	3.2	594	669	1	70/56	153	32.65	0.155
578	宁波职业技术学院学报	122	0.9	0.72	9	4.2	2.9	375	285	1	45/56	126	5.3	0.691
579	邢台职业技术学院学报	145	0.92	0.6	6	3.9	3.4	391	222	0.97	33/56	52	4.68	0.536
580	河南广播电视大学学报	86	1	0.49	9	5.8	4.2	241	191	0.99	35/56	74	4.67	1.316
581	和田师范专科学校学报	134	1	0.58	8	5.4	9.1	340	257	0.99	22/56	110	11.79	0.507
582	昭通学院学报	142	0.95	0.54	11	9.2	3.5	442	185	0.98	36/56	29	6.64	0.788
583	兴义民族师范学院学报	151	0.92	0.67	10	8.6	3.4	497	226	0.96	27/56	93	5.97	0.545
584	江苏工程职业技术学院学报	96	0.98	0.58	10	5.3	3.0	332	178	0.96	34/56	89	3.37	0.935
585	景德镇学院学报	172	0.78	0.62	9	5.4	3.4	630	266	0.98	47/56	69	7.83	0.588
586	白城师范学院学报	152	0.92	0.61	9	6.8	3.4	503	265	0.98	51/56	65	7.59	0.389
587	顺德职业技术学院学报	73	0.89	0.58	10	6.6	5.3	273	141	0.98	27/56	40	2.67	1.471
588	四川职业技术学院学报	183	0.94	0.49	10	6.9	4.2	589	280	0.99	34/56	104	8.79	0.609
590	闽西职业技术学院学报	105	0.94	0.38	9	7.0	3.2	364	207	0.99	46/56	94	3.99	1.082
589	宁德师范学院学报(哲学社会科学版)	95	0.97	0.67	10	6.1	3.4	357	207	0.98	35/56	192	5.58	1.313
591	湖北职业技术学院学报	91	0.91	0.46	9	5.5	3.6	252	161	0.94	27/56	87	3.71	1.288
592	太原城市职业技术学院学报	883	0.97	0.57	7	4.2	3.1	1668	696	0.98	67/56	89	31.66	0.093
593	吉林广播电视大学学报	852	0.96	0.53	5	4.3	2.6	1260	624	0.99	64/56	81	26.45	0.105
594	汉江师范学院学报	160	0.97	0.66	10	8.3	4.5	446	236	0.97	34/56	100	8.5	0.491
595	职大学报	145	0.82	0.3	10	13.0	3.5	371	175	0.97	35/56	79	6.5	0.442
596	哈尔滨职业技术学院学报	317	0.97	0.64	6	4.7	2.8	720	416	0.98	57/56	101	10.26	0.264
597	青岛职业技术学院学报	112	0.99	0.65	7	6.1	4.2	284	210	0.98	32/56	54	3.61	0.689
598	开封文化艺术职业学院学报	1223	0.98	0.42	5	5.9	2.8	1519	804	0.99	66/56	73	48.01	0.055

各类计量指标 续表 15

序号	刊名	可被引文献量	可被引文献比	基金论文比	平均引文数	引用半衰期	被引半衰期	引用期刊数	被引期刊数	他引总引比	互引指数	web即年下载率	总下载量(万次)	量效指数
599	岳阳职业技术学院学报	136	0.84	0.76	8	3.7	3.7	487	262	0.98	35/56	38	4.69	0.482
600	漯河职业技术学院学报	189	0.92	0.8	8	6.4	4.1	624	313	0.96	48/56	302	14.73	0.413
601	襄阳职业技术学院学报	207	0.99	0.61	6	4.8	3.0	553	309	0.98	42/56	72	7.59	0.375
602	九江学院学报(社会科学版)	106	0.91	0.38	11	16.0	8.6	224	177	0.95	19/56	116	7.88	0.604
603	辽宁经济管理干部学院·辽宁经济职业技术学院学报	251	0.78	0.42	5	3.7	2.7	620	313	0.99	44/56	90	9.06	0.293
604	延安职业技术学院学报	175	0.93	0.59	6	5.0	3.4	470	285	0.99	42/56	64	7.11	0.474
605	黑河学院学报	776	0.97	0.62	8	7.5	2.3	1544	599	0.99	81/56	100	25.7	0.069
606	内蒙古电大学刊	158	0.99	0.46	8	6.1	3.7	457	231	0.97	43/56	75	7.95	0.543
607	阿坝师范学院学报	68	0.89	0.81	18	6.6	3.8	367	197	0.97	29/56	263	6.4	1.539
608	扬州职业大学学报	55	0.92	0.67	8	6.5	4.6	170	125	0.97	18/56	40	2.01	2.302
609	梧州学院学报	104	0.95	0.7	11	6.2	3.8	483	198	0.98	35/56	55	4.26	0.846
610	常州工学院学报(社科版)	143	0.94	0.52	12	12.3	6.1	368	198	0.97	24/56	98	7.87	0.554
611	柳州职业技术学院学报	160	0.92	0.54	7	6.9	3.5	408	230	0.98	42/56	102	6.71	0.633
612	无锡职业技术学院学报	118	0.95	0.67	8	4.4	3.1	389	269	0.99	49/56	61	4.28	0.719
613	淮北职业技术学院学报	188	0.99	0.49	8	5.5	3.0	553	312	0.98	46/56	106	10.43	0.39
614	扬州教育学院学报	87	0.94	0.61	8	9.3	4.0	217	185	0.98	29/56	49	3.16	0.913
615	集宁师范学院学报	148	0.91	0.58	11	9.8	3.2	465	171	0.95	35/56	41	5.22	0.61
616	开封大学学报	95	0.96	0.37	6	5.6	4.4	237	173	1	22/56	25	4.27	0.54
617	福建广播电视大学学报	136	0.91	0.44	7	5.0	3.5	392	206	0.99	35/56	79	4.69	0.548
618	芜湖职业技术学院学报	99	0.93	0.73	8	5.1	2.9	323	185	1	39/56	98	3.94	0.762
619	吕梁学院学报	139	0.92	0.48	10	9.7	3.9	432	186	0.99	29/56	174	8.47	0.547
620	湖北工业职业技术学院学报	112	0.94	0.46	7	5.7	3.8	299	249	0.96	42/56	44	5.62	0.809
621	重庆电子工程职业学院学报	186	0.97	0.51	8	6.1	3.9	486	258	1	36/56	82	8.77	0.366
622	清远职业技术学院学报	105	0.95	0.6	8	5.4	3.7	419	188	0.97	36/56	72	4	0.689
623	南通航运职业技术学院学报	92	0.93	0.6	6	4.9	3.6	259	212	0.99	40/56	33	2.66	0.99
624	海南广播电视大学学报	102	0.88	0.42	15	9.5	4.3	430	189	0.98	30/56	108	5.34	1.155
625	温州职业技术学院学报	73	0.85	0.66	10	7.9	4.0	251	160	0.89	21/56	52	2.69	1.165
626	贺州学院学报	126	0.91	0.62	11	10.9	5.7	334	184	0.96	22/56	46	4.43	0.641
	本栏目计量指标均值	142	0.92	0.68	19			482	475	0.97		176.53	13.38	3.747
A 马克思主义哲学														
1	马克思主义研究	165	0.7	0.74	32	8.6	4.2	216	912	0.95	79/67	511	55.49	7.172
2	社会主义研究	129	0.95	0.84	27	6.4	3.9	391	866	0.98	108/67	515	34.12	13.159
3	理论探讨	161	0.94	0.96	15	5.6	3.7	419	972	0.99	126/67	672	35.01	8.679
4	中国特色社会主义研究	72	0.84	0.71	19	5.5	3.5	283	833	0.98	125/67	538	21.43	24.494
5	马克思主义与现实	167	0.84	0.5	24	>20	6.8	141	989	0.99	90/67	324	37.11	5.787
6	当代世界与社会主义	147	0.88	0.67	34	11.4	4.5	218	737	0.98	81/67	456	31.01	7.756
7	毛泽东邓小平理论研究	161	0.95	0.62	18	11.6	3.7	263	689	0.98	73/67	270	26.7	5.154
8	国外理论动态	109	0.87	0.59	33	19.6	5.7	102	601	0.99	39/67	221	20.17	3.785
9	科学社会主义	134	0.87	0.66	14	6.8	4.5	191	554	0.98	75/67	352	24.77	6.069
10	马克思主义理论学科研究	111	0.83	0.61	13	11.2	2.2	90	269	0.99	62/67	393	15.07	7.496

各类计量指标 续表 16

序号	刊名	可被引文献量	可被引文献比	基金论文比	平均引文数	引用半衰期	被引半衰期	引用期刊数	被引期刊数	他引总引比	互引指数	web即年下载率	总下载量(万次)	量效指数
11	当代世界社会主义问题	69	0.97	0.75	29	6.9	3.9	120	202	0.96	38/67	179	6.73	7.826
12	毛泽东思想研究	99	0.85	0.54	20	>20	4.6	88	339	0.98	37/67	136	15.46	3.437
13	社会主义核心价值观研究	61	0.69	0.84	15	5.1	2.7	103	132	0.97	33/67	166	4.05	5.714
14	世界社会主义研究	112	0.43	0.3	18	8.6	2.5	133	188	0.98	43/67	135	10.04	1.811
15	毛泽东研究	74	0.71	0.8	25	17.2	1.9	101	113	0.87	7/67	242	6.03	5.628
16	理论导报	107	0.28	0.01			3.9		292	1	48/67	99	11.29	0.841
	本栏目计量指标均值	117	0.79	0.63	22			191	543	0.97		325.56	22.16	7.176
B(除 B84,B9) 哲学														
1	哲学研究	150	0.9	0.7	23	>20	10.1	124	1139	0.98	66/36	345	56.13	5.758
2	哲学动态	149	0.81	0.68	30	>20	7.3	138	729	0.98	61/36	166	27.62	3.221
3	自然辩证法研究	242	0.86	0.75	18	13.5	7.2	379	1037	0.94	58/36	343	43.4	1.98
4	医学与哲学(A)	423	0.84	0.75	19	5.7	4.7	1031	941	0.86	34/36	147	37.93	1.617
5	自然辩证法通讯	201	0.88	0.68	24	17.7	6.4	393	670	0.95	75/36	246	22.62	2.293
6	系统科学学报	102	0.96	0.72	15	8.4	3.9	320	485	0.81	35/36	315	10.51	8.937
7	伦理学研究	119	0.9	0.84	17	13.9	4.6	184	516	0.97	68/36	189	15.99	4.779
8	道德与文明	122	0.92	0.61	18	15.5	6.5	152	486	0.98	44/36	310	19.41	3.817
9	世界哲学	88	0.9	0.68	27	>20	10.9	69	448	0.98	40/36	197	14.14	3.868
10	科学技术哲学研究	123	0.99	0.76	16	16.5	9.7	113	463	0.97	39/36	187	14.62	2.672
11	现代哲学	125	0.95	0.63	38	>20	7.8	157	349	0.97	22/36	146	13.88	2.602
12	哲学分析	72	0.77	0.58	40	>20	3.6	63	206	0.99	31/36	156	6.01	4.91
13	中国哲学史	95	0.79	0.49	22	>20	11.3	76	347	0.98	26/36	137	12.1	3.675
14	孔子研究	95	0.91	0.52	33	>20	11.9	179	388	0.96	24/36	131	14.03	2.075
15	周易研究	80	0.8	0.51	24	>20	10.4	94	159	0.81	8/36	80	8.34	2.534
16	船山学刊	73	0.89	0.56	22	>20	10.4	89	220	0.94	15/36	76	7.87	1.342
17	管子学刊	61	0.88	0.36	32	>20	11.4	127	200	0.94	17/36	67	6.65	2.028
18	逻辑学研究	38	0.86	0.66	26	>20	4.1	17	41	0.78	4/36	37	1.07	1.827
19	美与时代(上旬)	552	0.91	0.38	6	6.7	3.8	749	347	0.98	26/36	53	16.42	0.182
20	美与时代(下旬)	467	0.88	0.21	7	13.0	5.3	516	287	0.97	29/36	73	22.93	0.13
	本栏目计量指标均值	169	0.88	0.6	23			249	473	0.94		170.05	18.58	3.012
B84 心理学														
1	心理学报	113	0.81	0.96	60	10.3	11.3	166	1420	0.96	30/29	898	73.18	13.395
2	心理科学进展	178	0.89	0.94	81	7.7	7.9	388	1755	0.95	40/29	530	79.08	7.396
3	中国心理卫生杂志	176	0.8	0.72	25	7.8	8.6	334	1252	0.96	53/29	512	47.63	6.698
4	心理科学	207	0.96	0.94	37	8.3	11.1	281	1438	0.97	34/29	469	81.13	5.016
5	中国临床心理学杂志	266	0.98	0.89	31	7.9	6.5	349	1154	0.87	20/29	496	64.85	5.907
6	心理发展与教育	87	0.99	0.94	53	9.3	8.2	193	819	0.95	25/29	926	48.88	26.586
7	中国健康心理学杂志	420	1	0.78	24	6.3	4.5	996	1234	0.87	45/29	433	56.58	1.796
8	心理与行为研究	120	0.94	0.99	35	9.7	5.5	222	669	0.96	47/29	206	19.7	10.636
9	心理学探新	85	0.97	0.75	30	10.9	8.0	165	571	0.97	31/29	293	18.07	8.79
10	应用心理学	36	1	0.89	45	8.4	14.8	84	451	0.96	12/29	344	9.6	21.73

各类计量指标 续表 17

序号	刊名	可被引文献量	可被引文献比	基金论文比	平均引文数	引用半衰期	被引半衰期	引用期刊数	被引期刊数	他引总引比	互引指数	web即年下载率	总下载量(万次)	量效指数
11	心理技术与应用	90	0.85	0.77	37	9.1	3.2	315	282	0.87	16/29	270	9.12	9.466
12	心理研究	73	0.91	0.67	39	9.2	8.0	254	413	0.97	24/29	251	10.24	7.226
13	校园心理	185	0.8	0.66	12	8.6	3.5	472	211	0.95	23/29	121	9.79	0.808
14	心理月刊	4365	0.99	0.07	6	2.9	1.5	1656	606	0.68	8/29	93	62.38	0.013
	本栏目计量指标均值	457	0.92	0.78	37			420	877	0.92		417.29	42.16	8.962
B9 宗教														
1	世界宗教研究	111	0.83	0.61	53	>20	8.9	249	384	0.94	12/9	124	12.85	1.63
2	宗教学研究	157	0.9	0.63	39	>20	9.1	264	367	0.9	12/9	84	14.02	0.801
3	世界宗教文化	140	0.87	0.51	30	>20	5.2	205	246	0.93	12/9	109	10.22	1.318
4	中国宗教	160	0.26	0.28			4.7		164	1	26/9	52	13.79	0.433
5	佛学研究	46	0.77	0.39	55	>20	16.0	62	90	0.93	3/9	33	3.12	1.343
6	中国道教	48	0.36	0.4	13	>20	14.8	59	118	0.96	4/9	35	5.28	1.13
7	五台山研究	40	0.8	0.6	13	>20	15.7	38	66	0.92	3/9	67	2.91	1.518
8	法音	107	0.28	0.38	17	>20	13.8	173	140	0.89	7/9	38	7.75	0.331
9	中国穆斯林	61	0.41	0.36	15	>20	9.9	46	46	0.84	2/9	48	4.7	0.433
	本栏目计量指标均值	97	0.61	0.46	29			137	180	0.92		65.56	8.29	0.993
C(除C8,C93,C95) 社会学														
1	社会学研究	61	0.86	0.77	58	12.7	10.5	289	1442	0.98	73/43	981	71.23	59.76
2	中国人口科学	58	0.82	0.78	26	6.5	7.0	197	917	0.98	78/43	385	20.49	48.214
3	人口研究	50	0.88	0.9	28	8.2	7.4	204	973	0.97	56/43	646	26.58	59.189
4	社会	50	0.79	0.6	68	12.9	7.3	239	963	0.97	56/43	499	30.96	50.326
5	人口学刊	51	0.91	0.84	29	10.0	5.5	192	818	0.97	62/43	467	17.49	50.917
6	人口与经济	55	0.89	0.85	35	8.4	6.2	275	860	0.97	74/43	479	19.62	38.5
7	社会保障评论	45	0.92	0.87	30	8.0	2.0	190	236	0.84	11/43	421	5.85	58.824
8	人口与发展	67	0.89	0.88	36	9.6	5.5	348	697	0.97	58/43	379	15.26	20.993
9	社会保障研究	63	0.94	0.81	30	6.7	3.6	338	468	0.95	51/43	757	15.11	26.173
10	青年研究	48	0.8	0.73	43	10.9	8.4	264	634	0.97	33/43	329	17.57	21.495
11	社会发展研究	54	0.84	0.74	37	9.7	2.8	321	314	0.97	73/43	259	5.73	26.7
12	妇女研究论丛	66	0.83	0.42	41	13.1	5.7	291	515	0.9	32/43	398	21.17	18.486
13	社会学评论	51	0.81	0.59	50	12.8	4.0	232	372	0.98	54/43	365	8.29	25.433
14	西北人口	63	0.85	0.98	32	7.6	5.1	349	636	0.98	69/43	440	14.66	16.342
15	南方人口	38	0.84	0.79	30	8.4	6.2	178	370	0.96	43/43	211	7.06	25.605
16	人口与社会	54	0.75	0.69	24	6.9	4.5	314	360	0.97	43/43	132	5.91	15.504
17	社会建设	48	0.75	0.71	31	9.9	3.2	288	195	0.95	33/43	271	5.44	14.532
18	青少年犯罪问题	74	0.8	0.51	27	6.2	4.9	252	260	0.88	17/43	205	12.66	10.683
19	社会工作	65	0.89	0.54	27	8.2	6.4	281	359	0.9	20/43	487	15.81	11.236
20	老龄科学研究	81	0.71	0.65	21	6.5	5.1	405	354	0.93	42/43	66	5.19	7.549
21	社会工作与管理	68	0.89	0.85	31	7.1	4.6	431	323	0.92	27/43	225	8.77	8.855
22	中国毕业后医学教育	135	0.85	0.53	13	3.4	2.2	274	111	0.71	6/43	32	1.77	3.257
23	国际社会科学杂志(中文版)	43	0.8	0.16	57	>20	18.2	59	287	0.99	21/43	62	3.51	3.172

各类计量指标 续表 18

序号	刊名	可被引文献量	可被引文献比	基金论文比	平均引文数	引用半衰期	被引半衰期	引用期刊数	被引期刊数	他引总引比	互引指数	web即年下载率	总下载量(万次)	量效指数
24	中华女子学院学报	90	0.78	0.39	21	13.6	6.7	318	294	0.94	27/43	181	11.81	3.098
25	中国卫生人才	70	0.19	0.04			4.0		234	1	26/43	49	5.91	1.707
26	中国人才	73	0.16	0.18			10.0		220	1	8/43		5.38	0.516
27	现代交际	2758	0.99	0.29	5	5.5	2.6	2337	1064	0.99	76/43	140	122.91	0.028
28	郑州师范教育	118	0.99	0.47	12	8.0	3.7	369	129	0.97	21/43	78	4.02	0.723
29	中国培训	401	0.76	0.05	1	3.9	3.9	134	469	1	41/43	42	15.61	0.162
30	国际公关	1981	0.99	0.29	4	3.3	1.2	1938	487	0.99	61/43	161	51.67	0.034
	本栏目计量指标均值	229	0.81	0.6	30			404	512	0.95		304.9	19.11	20.934
C8 统计学														
1	统计研究	115	0.76	0.9	30	9.3	6.7	226	1180	0.96	76/63	469	38.53	16.456
2	统计与决策	974	0.97	0.89	13	7.2	4.2	1080	2169	0.94	172/63	370	115.92	1.099
3	统计与信息论坛	168	0.95	0.88	20	6.8	4.5	419	1028	0.91	70/63	325	24.21	6.504
4	数理统计与管理	91	0.88	0.85	27	10.0	6.2	264	719	0.89	34/63	383	14.98	12.213
5	调研世界	108	0.83	0.74	17	6.3	3.8	374	653	0.98	95/63	352	15.11	9.519
6	Big Data Mining and Analytics	23	0.88	0.7	44	6.4	2.3	19	29	0.76	6/63	11	0.08	33.417
7	应用概率统计	44	0.86	0.89	23	12.4	9.8	58	123	0.94	13/63	36	1.54	4.095
8	中国统计	191	0.45	0.16	2	8.1	5.0	87	454	0.99	63/63	38	14.33	0.733
9	统计与管理	266	0.9	0.48	12	5.3	3.8	953	528	0.99	67/63	266	21.96	0.427
10	统计科学与实践	176	0.73	0.1	2	6.3	4.6	141	252	0.96	37/63	52	6.72	0.665
	本栏目计量指标均值	216	0.82	0.66	19			362	714	0.93		230.2	25.34	8.513
C93 管理学														
1	管理世界	184	0.74	0.86	59	9.1	6.5	476	1890	0.98	96/50	2298	239.92	32.941
2	南开管理评论	114	0.9	0.96	56	10.1	5.9	236	1015	0.97	49/50	1111	74.99	42.571
3	公共管理学报	54	0.84	0.87	46	7.8	5.2	328	984	0.97	59/50	1630	38.26	76.95
4	经济管理	140	0.88	0.91	54	8.4	5.0	337	1137	0.94	70/50	883	54.61	22.557
5	管理评论	324	0.93	0.97	43	8.2	4.2	595	1339	0.87	66/50	481	80.99	9.228
6	中国管理科学	257	0.98	0.99	29	7.3	4.9	397	1200	0.88	48/50	845	61.05	8.47
7	管理学报	201	0.96	0.98	31	7.7	4.7	340	1123	0.9	48/50	548	54.52	12.541
8	管理科学学报	90	0.87	0.99	44	8.3	6.2	173	819	0.91	29/50	362	29.57	20.5
9	管理科学	70	0.8	0.96	54	6.9	5.7	243	703	0.92	41/50	295	24.31	29.294
10	管理工程学报	133	0.96	1	36	9.5	5.7	304	759	0.95	46/50	536	23.47	16.19
11	管理学刊	50	0.72	1	30	5.7	2.5	354	313	0.96	47/50	356	7.24	53.865
12	公共管理评论	39	0.71	0.69	46	8.0	1.9	212	187	0.95	42/50	419	4.74	44.98
13	系统管理学报	125	0.71	0.99	30	8.1	4.9	284	580	0.86	40/50	205	15.76	9.137
14	运筹与管理	336	0.97	0.95	24	7.7	3.9	641	778	0.87	58/50	193	25.25	3.282
15	科学决策	66	0.83	0.65	31	6.8	4.1	366	437	0.97	45/50	236	9.1	24.271
16	管理案例研究与评论	48	0.72	0.98	45	8.1	4.0	275	236	0.87	20/50	275	9.2	30.012
17	管理现代化	174	1	1	19	5.6	3.2	485	675	0.97	74/50	687	28.49	5.458
18	智库理论与实践	74	0.82	0.55	18	2.8	3.0	249	163	0.77	19/50	122	3.83	6.871
19	领导科学	826	0.76	0.44	2	5.5	2.6	418	855	0.87	96/50	116	46.63	0.46

各类计量指标 续表 19

序号	刊名	可被引文献量	可被引文献比	基金论文比	平均引文数	引用半衰期	被引半衰期	引用期刊数	被引期刊数	他引总引比	互引指数	web即年下载率	总下载量(万次)	量效指数
20	上海管理科学	111	0.93	0.54	16	9.2	5.0	299	330	0.99	48/50	172	9.29	3.785
21	项目管理技术	325	0.97	0.3	9	5.3	3.6	803	451	0.83	28/50	89	11.23	1.05
22	中国领导科学	138	0.75	0.22	4	6.9	2.3	94	215	0.97	51/50	159	7.6	1.561
23	领导科学论坛	227	0.66	0.42	10	6.2	2.7	509	428	0.99	90/50	137	13.27	0.785
24	管理工程师	61	0.98	0.62	12	5.0	3.7	297	136	0.99	23/50	158	3.8	4.2
25	办公室业务	2609	0.95	0.05	4	3.0	2.3	1549	587	0.79	13/50	49	40.06	0.008
	本栏目计量指标均值	271	0.85	0.76	30			411	694	0.92		494.48	36.69	18.439
C95 民族学														
1	西南民族大学学报(人文社科版)	388	0.97	0.82	28	10.5	5.1	1068	1824	0.97	179/40	419	76.16	2.409
2	民族研究	66	0.92	0.71	58	>20	10.3	296	655	0.97	27/40	174	17.7	19.213
3	中南民族大学学报(人文社会科学版)	169	0.88	0.82	22	11.1	6.1	578	1053	0.98	85/40	346	32.99	4.464
4	云南民族大学学报(哲学社会科学版)	125	0.91	0.86	23	10.7	4.9	455	830	0.99	89/40	413	21.9	8.593
5	广西民族大学学报(哲学社会科学版)	161	0.91	0.74	24	12.5	7.5	570	931	0.95	99/40	162	26.7	3.56
6	中央民族大学学报(哲学社会科学版)	111	0.91	0.86	31	15.2	9.3	374	730	0.96	48/40	271	19.59	5.703
7	西北民族研究	69	0.9	0.77	27	13.8	7.7	227	485	0.93	21/40	351	14.51	10.116
8	广西民族研究	124	0.94	0.77	24	11.0	6.5	444	585	0.94	31/40	191	16.61	5.517
9	贵州民族研究	344	0.88	0.86	16	11.1	4.4	771	937	0.89	76/40	192	36.96	0.604
10	湖北民族大学学报(哲学社会科学版)	103	0.94	0.9	31	9.8	4.1	535	608	0.96	62/40	248	15.11	4.626
11	西北民族大学学报(哲学社会科学版)	125	0.89	0.82	30	10.9	5.3	619	648	0.99	88/40	318	17.13	3.138
12	北方民族大学学报(哲学社会科学版)	140	0.93	0.96	20	10.2	4.0	523	505	0.94	56/40	236	14.78	3.598
13	贵州民族大学学报(哲学社会科学版)	40	0.85	0.55	46	17.4	7.5	259	379	0.93	19/40	48	8.72	10.087
14	世界民族	65	0.9	0.86	60	16.3	9.9	195	330	0.91	17/40	168	11.17	7.642
15	民族学刊	90	0.87	0.86	27	12.2	3.6	388	208	0.96	37/40	226	5.97	6.108
16	青海民族研究	130	0.94	0.75	34	>20	6.3	430	353	0.95	22/40	101	9.7	2.116
17	黑龙江民族丛刊	148	0.95	0.73	18	11.6	7.5	422	444	0.93	26/40	89	13.37	1.333
18	中国藏学	99	0.91	0.57	41	>20	11.4	202	287	0.86	8/40	98	7.84	1.751
19	原生态民族文化学刊	113	0.84	0.74	32	14.2	3.7	390	231	0.85	24/40	114	5.82	3.363
20	西藏研究	113	0.95	0.67	28	>20	12.3	351	263	0.9	8/40	50	7.36	1.587
21	西藏大学学报(社会科学版)	116	0.91	0.84	25	15.2	6.1	414	316	0.95	35/40	100	8.42	2.169
22	民族论坛	63	0.98	0.76	21	11.8	6.5	281	310	0.97	18/40	186	7.96	3.622
23	青海民族大学学报(社会科学版)	84	0.98	0.74	27	13.3	10.3	365	256	0.97	16/40	76	6.56	1.335
24	西藏民族大学学报(哲学社会科学版)	144	0.88	0.86	21	12.0	6.8	489	272	0.87	24/40	80	8.6	1.538
25	内蒙古民族大学学报(社会科学版)	102	0.96	0.69	17	16.5	7.3	303	255	0.95	26/40	45	7.88	1.169
26	回族研究	66	0.85	0.67	18	>20	14.4	153	107	0.78	2/40	84	5.16	0.824
27	满族研究	66	0.76	0.48	21	>20	11.2	107	151	0.92	7/40	14	4.44	0.941
28	黔南民族师范学院学报	138	0.91	0.71	12	8.6	4.0	442	275	0.95	36/40	102	7.44	0.922
29	四川民族学院学报	107	0.86	0.75	12	9.7	4.7	346	230	0.93	32/40	88	5.85	1.147
30	西藏发展论坛	101	0.92	0.41	11	4.9	3.7	260	87	0.92	10/40	103	3.52	1.035
31	兴义民族师范学院学报	151	0.92	0.67	10	8.6	3.4	497	226	0.96	27/40	93	5.97	0.545
	本栏目计量指标均值	125	0.91	0.75	26			411	476	0.93		167.29	14.58	3.896

各类计量指标 续表 20

序号	刊名	可被引文献量	可被引文献比	基金论文比	平均引文数	引用半衰期	被引半衰期	引用期刊数	被引期刊数	他引总引比	互引指数	web即年下载率	总下载量(万次)	量效指数
D(D0,D2,D4,D6) 中国政治														
1	中国行政管理	248	0.66	0.82	26	6.9	4.6	683	1767	0.96	135/50	551	105.83	7.607
2	公共管理学报	54	0.84	0.87	46	7.8	5.2	328	984	0.97	59/50	1630	38.26	76.95
3	政治学研究	63	0.89	0.7	41	9.4	5.6	294	879	0.96	64/50	698	31.95	36.667
4	求是	212	0.47			1.0	1.7		1798	1	160/50		13.3	5.982
5	电子政务	133	0.78	0.92	31	4.1	2.9	568	981	0.91	78/50	765	39.97	21.079
6	求实	50	0.77	0.72	29	6.6	4.8	254	942	0.99	92/50	501	23.84	58.327
7	行政论坛	115	0.93	0.9	25	6.6	3.2	403	842	0.97	106/50	520	24.63	19.103
8	探索	95	0.93	0.92	30	6.0	3.7	432	997	0.97	106/50	562	28.91	14.167
9	公共行政评论	65	0.74	0.83	46	8.4	5.1	331	657	0.96	59/50	402	18.68	31.487
10	人民论坛	1531	0.88	0.45	2	2.9	2.6	732	2209	0.99	259/50	338	174.43	0.238
11	中国青年研究	181	0.94	0.65	22	6.9	4.2	549	1144	0.94	84/50	767	59.53	8.557
12	中共中央党校(国家行政学院)学报	94	0.93	0.63	20	7.3	3.7	326	794	0.99	103/50	576	22.39	17.484
13	治理研究	81	0.84	0.88	28	6.4	2.9	368	722	0.97	104/50	529	16.29	24.238
14	理论与改革	94	0.89	0.76	23	6.8	4.6	360	840	0.99	86/50	568	24.87	16.264
15	思想理论教育导刊	351	0.86	0.67	10	5.4	3.4	179	1231	0.99	108/50	637	90.24	3.282
16	教学与研究	124	0.77	0.72	28	8.9	5.3	317	955	0.99	104/50	275	32.63	7.884
17	学习与实践	185	0.94	0.77	20	6.8	4.0	623	1071	0.98	159/50	248	25.47	6.616
18	上海行政学院学报	63	0.85	0.83	28	6.9	4.2	315	653	0.98	73/50	431	15.26	26.046
19	人民论坛·学术前沿	410	0.91	0.52	13	5.0	2.6	718	1261	0.98	194/50	459	49.24	2.893
20	行政管理改革	123	0.9	0.53	14	5.5	2.7	374	932	0.99	154/50	513	19.83	10.718
21	理论探索	96	1	0.83	17	6.1	3.7	294	806	0.99	123/50	419	18.67	13.155
22	公共管理与政策评论	45	1	0.73	43	8.1	2.4	317	275	0.96	43/50	708	7.98	33.75
23	学校党建与思想教育	692	0.86	0.77	5	4.2	2.8	462	1355	0.97	85/50	588	119.7	1.307
24	北京行政学院学报	91	0.99	0.74	25	9.1	4.9	368	688	0.99	92/50	410	17.64	11.44
25	江苏行政学院学报	96	0.88	0.79	20	10.6	4.8	290	700	0.99	85/50	226	14.95	9.648
26	妇女研究论丛	66	0.83	0.42	41	13.1	5.7	291	515	0.9	32/50	398	21.17	18.486
27	理论月刊	207	1	0.8	25	8.5	4.8	674	1250	0.99	161/50	394	42.85	2.304
28	甘肃行政学院学报	67	0.99	0.85	45	7.7	4.2	453	470	0.97	57/50	303	11.65	17.647
29	政治经济学评论	69	0.84	0.48	38	5.7	3.3	302	371	0.93	43/50	386	10.97	16.349
30	理论学刊	108	0.95	0.9	23	9.5	5.3	345	898	0.99	93/50	241	23.79	7.801
31	红旗文稿	231	0.53						909	1	117/50	201	31.47	2.394
32	中国青年社会科学	104	0.88	0.7	15	6.8	4.3	290	814	0.98	74/50	496	24	10.723
33	湖湘论坛	82	0.94	0.73	21	7.8	2.9	307	558	0.99	86/50	378	13.53	11.972
34	新视野	108	0.92	0.7	15	8.7	4.0	265	629	0.98	98/50	428	17.9	7.905
35	天津行政学院学报	60	0.97	0.87	23	5.1	3.4	301	494	0.99	84/50	643	11.23	16.268
36	中共福建省委党校(福建行政学院)学报	118	0.94	0.69	19	6.2	4.1	421	736	0.98	107/50	412	21.19	5.859
37	理论导刊	235	0.95	0.85	15	6.3	4.2	428	923	0.99	110/50	404	33.89	3.039
38	中共党史研究	76	0.7	0.49	72	>20	7.4	236	559	0.92	30/50	364	30.77	2.932
39	长白学刊	127	0.95	0.78	18	6.9	3.8	483	583	0.99	97/50	369	17.59	6.551

各类计量指标 续表 21

序号	刊名	可被引文献量	可被引文献比	基金论文比	平均引文数	引用半衰期	被引半衰期	引用期刊数	被引期刊数	他引总引比	互引指数	web即年下载率	总下载量(万次)	量效指数
40	地方治理研究	24	0.71	0.71	29	6.6	4.2	206	179	0.99	24/50	280	3.96	45.146
41	云南行政学院学报	142	0.88	0.69	19	6.4	4.1	575	618	0.97	91/50	299	18.62	3.831
42	社会政策研究	40	0.74	0.5	24	6.4	2.4	263	176	0.97	31/50	186	3.37	17.059
43	学习论坛	146	0.95	0.85	18	5.9	3.3	431	626	0.99	100/50	420	19.48	5.038
44	理论视野	178	0.89	0.56	11	6.5	3.5	291	590	0.98	86/50	263	19.69	3.235
45	中国党政干部论坛	273	0.77				2.9		784	1	115/50	256	27.58	1.656
46	中共天津市委党校学报	63	1	0.9	22	6.2	3.1	303	355	0.97	57/50	384	8.85	10.538
47	当代青年研究	113	0.95	0.65	18	7.2	5.6	456	571	0.98	67/50	270	18.46	5.839
48	党的文献	110	0.68	0.38	35	>20	6.4	81	428	0.98	48/50	226	17.29	4.946
49	党政研究	88	0.86	0.76	17	6.8	2.4	192	368	0.98	74/50	497	11.32	8.323
50	中央社会主义学院学报	135	0.92	0.25	21	17.1	3.4	251	386	0.97	55/50	204	11.31	2.993
51	中国劳动关系学院学报	74	0.85	0.59	27	6.7	4.7	280	362	0.95	39/50	186	9.53	9.409
52	社会治理	124	0.59	0.35	9	6.2	2.6	270	391	0.99	83/50	190	9.58	6.48
53	残疾人研究	42	0.68	0.71	19	6.7	3.9	174	193	0.91	17/50	199	6.08	16.564
54	行政与法	168	0.91	0.67	21	6.0	4.2	616	529	0.98	71/50	254	17.67	3.311
55	前线	226	0.47	0.24	8	3.6	3.4	183	614	0.98	103/50	129	21.72	1.399
56	华侨华人历史研究	40	0.63	0.68	46	>20	9.3	126	162	0.88	10/50	118	5.94	11.212
57	青年探索	61	0.76	0.64	21	7.0	5.1	283	336	0.95	25/50	449	11.86	11.079
58	中国刑事警察	27	0.41	0.04	2	2.3	2.4	11	52	0.92	8/50	96	2.06	36.324
59	社会工作	65	0.89	0.54	27	8.2	6.4	281	359	0.9	20/50	487	15.81	11.236
60	广东行政学院学报	70	0.81	0.66	19	6.8	5.1	326	286	0.96	40/50	176	7.26	5.897
61	党建	64	0.15	0.13		2.5	3.5		542	1	82/50	93	15.04	4.572
62	东方学刊	26	0.52	0.23	48	>20	1.5	111	46	0.89	8/50	370	4.5	15.5
63	港澳研究	33	0.92	0.21	24	9.4	3.4	54	74	0.86	11/50	347	3.43	10.84
64	湖北行政学院学报	86	1	0.62	17	7.1	4.6	303	255	0.99	43/50	334	8.43	4.425
65	党史研究与教学	63	0.78	0.57	69	>20	8.5	317	226	0.9	9/50	151	10.33	3.781
66	台湾研究集刊	62	0.9	0.74	46	17.4	5.7	191	156	0.81	5/50	147	6.29	6.886
67	中共杭州市委党校学报	74	0.89	0.65	20	6.9	4.0	264	275	0.99	43/50	244	6.74	6.49
68	闽台关系研究	43	0.78	0.67	27	10.3	4.5	160	256	0.97	36/50	75	5.1	5.111
69	中国延安干部学院学报	86	0.87	0.56	21	9.8	4.8	288	249	0.99	42/50	185	7.01	3.793
70	民主与科学	57	0.36	0.05	2	>20	3.5	24	209	1	44/50	47	5.05	4.35
71	台湾研究	63	0.9	0.62	28	8.4	3.9	155	95	0.81	4/50	142	5.04	8.471
72	预防青少年犯罪研究	66	0.8	0.42	23	7.2	3.9	260	162	0.88	11/50	273	7	10.444
73	治理现代化研究	71	0.87	0.75	16	5.2	1.8	279	134	0.95	46/50	295	4.25	7.306
74	贵州省党校学报	86	0.88	0.79	20	6.1	3.5	436	281	0.98	55/50	124	6.46	4.6
75	岭南学刊	104	0.86	0.62	17	6.6	3.4	356	282	0.96	47/50	208	8.38	3.457
76	统一战线学研究	70	0.83	0.61	26	4.5	2.9	343	180	0.87	14/50	386	7.77	7.295
77	中共南京市委党校学报	93	0.87	0.57	17	6.6	3.4	339	239	0.99	52/50	223	6.9	3.995
78	中国井冈山干部学院学报	101	0.89	0.55	18	5.1	3.2	257	248	0.95	39/50	464	9.72	3.104
79	中国浦东干部学院学报	73	0.81	0.37	24	11.2	4.0	216	206	0.95	21/50	239	6.7	4.245

各类计量指标 续表 22

序号	刊名	可被引文献量	可被引文献比	基金论文比	平均引文数	引用半衰期	被引半衰期	引用期刊数	被引期刊数	他引总引比	互引指数	web即年下载率	总下载量(万次)	量效指数
80	四川行政学院学报	59	0.83	0.49	19	6.0	4.4	372	237	0.99	40/50	177	5.78	4.613
81	思想政治工作研究	84	0.23	0.05			2.8		400	1	72/50	66	9.75	2.213
82	人大研究	124	0.6	0.25	7	7.0	5.2	154	158	0.84	17/50	63	6.05	1.958
83	甘肃理论学刊	104	0.95	0.58	18	8.0	6.8	398	326	0.99	34/50	138	9.78	2.112
84	瞭望	215	0.13				13.6		380	1	31/50		7.23	0.18
85	党建研究	155	0.5				2.7		295	1	46/50	99	10.52	1.069
86	北京青年研究	59	0.92	0.58	14	5.7	4.0	206	228	0.98	39/50	233	5.63	6.898
87	民族论坛	63	0.98	0.76	21	11.8	6.5	281	310	0.97	18/50	186	7.96	3.622
88	青年学报	53	0.73	0.4	17	6.5	3.6	206	154	0.97	23/50	160	4.86	5.568
89	人权	70	0.73	0.4	47	12.0	3.6	257	110	0.75	3/50	193	4.86	2.775
90	现代台湾研究	57	0.86	0.53	19	4.7	2.9	99	40	0.93	4/50	149	3.51	3.716
91	政治思想史	40	0.74	0.28	57	>20	5.9	91	91	0.75	4/50	80	3.23	6.577
92	中共宁波市委党校学报	92	0.97	0.63	19	10.5	5.1	312	212	0.99	28/50	213	6.36	2.246
93	江南社会学院学报	48	0.84	0.35	20	5.6	4.9	122	139	0.98	18/50	152	4.4	5.895
94	中国应急救援	80	0.76	0.08	7	4.5	3.8	182	191	0.95	25/50	69	3.69	2.748
95	党政干部学刊	135	0.89	0.59	11	5.9	3.5	400	221	0.96	32/50	130	8.6	1.482
96	廉政文化研究	74	0.76	0.74	16	5.7	4.9	219	199	0.95	22/50	124	4.09	3.82
97	山东行政学院学报	117	0.95	0.64	15	4.8	4.0	538	340	0.98	55/50	177	9.65	2.248
98	中共山西省委党校学报	157	0.96	0.55	11	5.2	3.2	336	339	0.99	53/50	193	11.03	1.552
99	中国机构改革与管理	196	0.58	0.02		16.0	3.5	11	172	1	25/50	57	6.17	0.79
100	陕西行政学院学报	96	0.99	0.57	13	5.3	3.1	381	204	0.96	35/50	185	5.82	3.204
101	台海研究	37	0.8	0.43	31	6.2	2.9	87	21	0.8	2/50	180	1.9	6.563
102	中国民政	91	0.08	0.02		13.0	3.9	13	316	1	47/50	50	14.51	1.018
103	辽宁行政学院学报	99	0.9	0.62	15	4.3	8.0	439	410	0.98	35/50	156	14.81	2.211
104	党政论坛	197	0.86	0.3	6	4.3	2.5	259	281	0.98	56/50	211	12.21	1.087
105	行政科学论坛	147	0.66	0.35	7	5.0	2.6	312	197	0.94	43/50	124	6.04	2.586
106	决策与信息	136	0.66	0.4	10	4.0	4.5	420	467	0.99	55/50	263	12.95	1.3
107	中国人力资源社会保障	92	0.19	0.02			2.6		212	1	44/50	69	9.08	1.85
108	安徽行政学院学报	99	0.7	0.6	17	4.5	3.9	483	246	0.97	39/50	253	7.33	2.617
109	理论建设	105	0.89	0.67	15	3.9	2.6	252	247	0.99	41/50	870	15.45	1.732
110	八桂侨刊	43	0.78	0.56	32	15.2	7.5	157	89	0.73	12/50	77	3.01	4.481
111	湖南行政学院学报	105	0.94	0.56	11	5.5	2.9	347	255	0.99	44/50	215	6.97	2.599
112	特区实践与理论	110	0.91	0.29	14	5.5	3.8	253	203	0.96	30/50	139	7.54	1.233
113	Economic and Political Studies	22	0.81	0.73	39	12.1	2.4	29	39	0.93	6/50		0.03	9.378
114	理论研究	63	0.95	0.52	10	5.7	4.1	117	154	1	26/50	238	4.81	2.871
115	长江论坛	93	0.81	0.34	13	7.6	3.5	301	176	0.98	28/50	123	6.11	2.672
116	群众	205	0.23				2.4		344	1	79/50	62	14.07	0.502
117	上海党史与党建	124	0.65	0.38	14	>20	4.3	168	223	0.93	43/50	136	10.28	0.91
118	探求	90	0.87	0.49	12	4.4	4.3	300	179	0.98	30/50	154	6.49	2.09
119	中国人事科学	118	0.8	0.29	13	5.9	1.7	364	112	0.94	32/50	179	5.44	2.955

各类计量指标 续表 23

序号	刊名	可被引文献量	可被引文献比	基金论文比	平均引文数	引用半衰期	被引半衰期	引用期刊数	被引期刊数	他引总引比	互引指数	web即年下载率	总下载量(万次)	量效指数
120	唯实	306	0.92	0.13	1	3.8	3.9	69	300	1	49/50	105	11.57	0.406
121	山东青年政治学院学报	106	0.86	0.65	17	6.7	6.4	502	326	1	36/50	296	12.18	2.137
122	中共四川省委党校学报	61	0.91	0.43	13	7.9	4.4	167	126	0.99	20/50	100	3.6	3.377
123	中共云南省委党校学报	186	0.93	0.56	14	4.6	3.1	428	285	0.74	19/50	183	9.97	0.88
124	上海市社会主义学院学报	57	0.81	0.44	11	6.0	3.1	109	80	0.95	13/50	230	4.04	3.171
125	宁夏党校学报	93	0.93	0.62	16	6.6	2.9	302	179	0.96	38/50	161	6.04	1.746
126	江苏省社会主义学院学报	72	0.91	0.32	8	4.5	3.4	124	133	0.95	17/50	124	3.9	1.974
127	红色文化学刊	51	0.89	0.73	17	7.1	2.5	89	87	0.87	19/50	118	2.29	7.842
128	青少年学刊	64	0.88	0.45	15	6.8	3.8	248	205	0.99	33/50	278	7.13	5.155
129	中共青岛市委党校·青岛行政学院学报	144	0.95	0.39	11	5.1	3.9	497	222	0.99	39/50	81	7.27	1.362
130	桂海论丛	121	0.9	0.63	13	6.3	4.7	333	238	0.99	36/50	103	6.65	1.281
131	新湘评论	52	0.06				3.1		197	1	37/50	70	15.09	1.326
132	成都行政学院学报	105	0.88	0.49	11	4.5	3.2	406	148	0.96	28/50	89	5.14	1.85
133	实事求是	90	0.88	0.59	13	5.4	3.4	198	191	0.96	29/50	161	6.88	2.397
134	苏区研究	57	0.7	0.53	64	>20	2.3	204	69	0.69	4/50	77	2.93	5.211
135	河北青年管理干部学院学报	123	0.99	0.61	9	8.6	2.4	289	246	0.99	50/50	343	9.7	1.65
136	云南社会主义学院学报	63	0.86	0.6	17	9.4	5.5	167	208	0.96	33/50	58	4.81	1.203
137	长春市委党校学报	74	0.81	0.42	5	6.0	4.2	101	138	0.99	30/50	191	5.1	3.038
138	北京党史	54	0.82	0.37	32	>20	9.6	150	101	0.75	1/50	85	5.65	2.345
139	广西社会主义学院学报	115	0.93	0.58	10	6.9	4.0	261	153	0.98	30/50	53	4.53	1.647
140	党史文苑	53	0.21	0.17	3	>20	7.7	11	249	1	15/50	66	12.69	1.694
141	中国西部	72	0.86	0.61	17	5.4	3.2	346	168	0.98	14/50	179	2.98	1.467
142	改革与开放	537	0.99	0.55	8	3.3	3.2	1133	933	0.99	89/50	104	41.75	0.126
143	厦门特区党校学报	77	0.93	0.48	13	4.5	3.1	228	125	0.96	26/50	224	4.68	3.044
144	湖南省社会主义学院学报	142	0.88	0.63	9	5.2	2.8	260	176	0.94	36/50	153	6.91	1
145	中共石家庄市委党校学报	107	0.72	0.5	9	4.5	2.6	199	168	0.95	33/50	457	11.62	1.904
146	中国妇运	38	0.11	0.03			7.2		131	1	8/50		4.56	1.509
147	政策·望	139	0.43	0.01			3.0		163	1	35/50	64	5.95	0.459
148	中共济南市委党校学报	143	0.95	0.48	9	4.2	3.5	300	225	0.99	47/50	95	6.75	0.958
149	团结	78	0.45	0.1			4.0		112	1	19/50	70	3.38	1.347
150	江南论坛	242	0.64	0.32			3.0		255	1	50/50	90	9.14	0.501
151	老区建设	219	0.36	0.46	8	4.8	3.4	574	389	0.98	66/50	50	11.68	0.322
152	天水行政学院学报	144	0.92	0.44	10	6.0	2.9	460	207	0.93	40/50	212	8.41	1.478
153	北京人大	30	0.08				2.1		87	1	17/50	46	3.59	3.451
154	山东工会论坛	82	1	0.57	16	5.1	3.9	316	234	0.95	29/50	149	7.05	1.284
155	山东干部函授大学学报(理论学习)	95	0.38	0.17	5	3.1	4.0	178	294	1	31/50	60	8.67	0.615
156	新东方	95	0.9	0.35	8	4.6	4.6	207	137	0.98	19/50	119	5.07	1.088
157	理论学习与探索	173	0.93	0.02	1	5.8	2.9	34	134	0.99	26/50	103	5.25	0.473
158	广东省社会主义学院学报	95	0.84	0.34	7	5.5	3.5	157	137	0.98	23/50	114	4.12	1.239
159	世纪桥	252	0.95	0.34	8	7.3	4.7	306	331	1	41/50	76	17.12	0.192

各类计量指标 续表 24

序号	刊名	可被引文献量	可被引文献比	基金论文比	平均引文数	引用半衰期	被引半衰期	引用期刊数	被引期刊数	他引总引比	互引指数	web即年下载率	总下载量(万次)	量效指数
160	中共郑州市委党校学报	129	0.97	0.42	8	4.6	3.0	239	183	0.99	35/50	160	8	1.134
161	重庆行政(公共论坛)	171	0.8	0.38	4	3.4	2.3	263	218	0.99	45/50	112	7.99	0.649
162	农业部管理干部学院学报	69	0.78	0.35	10	4.3	3.2	322	115	0.99	27/50	46	2.06	2.034
163	中共成都市委党校学报	95	0.87	0.55	10	5.2	4.4	240	152	0.99	23/50	100	4.91	1.421
164	大连干部学刊	122	0.9	0.56	10	6.3	2.9	264	131	0.97	29/50	265	8.13	1.271
165	理论与当代	151	0.27						217	1	33/50	101	11.43	0.513
166	广西青年干部学院学报	123	0.95	0.59	7	4.5	3.1	235	262	0.99	37/50	363	9.85	1.175
167	湖北省社会主义学院学报	85	0.88	0.4	8	5.4	2.9	135	123	0.93	14/50	115	4.86	1.345
168	发展	291	0.58	0.24	3	3.9	3.0	330	353	0.98	53/50	85	12.78	0.214
169	西藏发展论坛	101	0.92	0.41	11	4.9	3.7	260	87	0.92	10/50	103	3.52	1.035
170	福建省社会主义学院学报	92	0.94	0.57	9	5.6	4.3	202	168	0.98	27/50	51	3.86	1.172
171	延边党校学报	102	0.94	0.33	7	4.5	3.6	179	161	0.98	23/50	294	8.49	1.96
172	党史博采(下)	317	0.84	0.29	7	6.7	2.3	416	239	0.98	28/50	178	14.32	0.254
173	山西青年职业学院学报	110	0.96	0.22	9	7.7	3.9	249	183	0.99	32/50	112	6.35	0.975
174	同舟共进	207	0.64						103	1	14/50	48	8.04	0.139
175	决策探索(下)	673	0.95	0.38	5	3.1	1.9	1199	552	0.99	73/50	240	30.16	0.135
176	支部建设	58	0.04						145	1	36/50	28	11.28	0.416
	本栏目计量指标均值	126	0.78	0.49	18			300	388	0.96		242.81	14.31	6.484
D(D035.3,D523.3,D631) 公安学														
1	中国人民公安大学学报(社会科学版)	101	1	0.75	30	7.3	5.9	416	450	0.94	22/17	243	18.31	12.833
2	法医学杂志	183	0.94	0.6	20	7.0	3.2	478	429	0.82	8/17	87	8.37	1.047
3	山东警察学院学报	108	0.98	0.65	21	7.2	4.4	333	301	0.97	28/17	102	9.44	5.513
4	中国法医学杂志	177	0.83	0.55	11	6.5	5.3	265	277	0.78	8/17	77	10	1.512
5	中国刑警学院学报	103	0.98	0.78	18	6.6	2.9	330	162	0.7	8/17	170	6.47	5.425
6	河南警察学院学报	92	0.88	0.47	23	7.7	3.3	295	162	0.95	33/17	103	6.64	5.052
7	湖北警官学院学报	98	0.94	0.6	23	4.8	5.1	386	297	0.79	6/17	100	10.09	5.685
8	北京警察学院学报	108	0.89	0.63	17	5.3	3.8	310	203	0.96	21/17	233	9.17	4.049
9	公安学刊(浙江警察学院学报)	107	0.77	0.39	16	7.1	3.5	289	193	0.88	19/17	124	8.2	4.484
10	江苏警官学院学报	119	0.9	0.56	11	5.8	5.8	326	235	0.99	19/17	78	8.35	2.146
11	警学研究	71	0.91	0.54	20	8.9	3.5	246	175	0.98	24/17	95	6.17	4.604
12	江西警察学院学报	103	0.85	0.41	21	5.6	4.1	268	193	0.97	28/17	99	7.56	3.958
13	武警学院学报	200	0.99	0.4	11	5.4	4.5	529	281	0.85	10/17	67	8.28	0.839
14	四川警察学院学报	112	0.96	0.58	18	6.1	3.9	399	186	0.93	24/17	142	6.81	2.548
15	公安教育	176	0.55	0.37	5	4.3	3.3	229	168	0.92	16/17	71	8.77	1.305
16	云南警官学院学报	127	0.91	0.54	12	5.2	4.5	340	182	0.93	22/17	101	7.49	1.839
17	警察技术	131	0.81	0.21	6	4.8	3.4	192	206	0.78	19/17	82	5.81	2.08
18	广西警察学院学报	113	0.92	0.61	15	5.4	3.3	341	173	0.96	24/17	119	6.33	2.703
19	贵州警察学院学报	102	0.97	0.6	15	7.6	4.3	310	161	0.99	20/17	93	5.72	2.228
20	湖南警察学院学报	94	0.98	0.53	17	6.4	4.7	368	169	0.97	18/17	79	5.98	3.005
21	上海公安学院学报	65	1	0.22	12	6.6	4.2	172	144	0.99	23/17	231	5.53	5.81

各类计量指标 续表 25

序号	刊名	可被引文献量	可被引文献比	基金论文比	平均引文数	引用半衰期	被引半衰期	引用期刊数	被引期刊数	他引总引比	互引指数	web即年下载率	总下载量(万次)	量效指数
22	铁道警察学院学报	125	1	0.41	13	6.7	3.8	297	146	0.91	17/17	58	5.36	1.921
23	辽宁警察学院学报	137	0.95	0.57	8	4.3	2.9	340	172	0.94	19/17	116	7.02	2.186
24	福建警察学院学报	74	0.91	0.34	19	7.2	4.9	246	157	0.99	21/17	109	5	2.147
25	武汉公安干部学院学报	80	0.86	0.3	6	4.7	3.6	159	83	0.9	9/17	78	3.68	3.006
26	山西警察学院学报	92	0.95	0.66	12	5.4	2.9	328	103	0.97	17/17	82	4.18	2.112
27	河北公安警察职业学院学报	71	0.92	0.31	10	4.9	3.6	205	102	0.89	8/17	156	4.25	3.423
28	辽宁公安司法管理干部学院学报	82	0.81	0.27	19	7.2	3.1	241	102	0.98	17/17	153	6.27	2.677
29	公安海警学院学报	74	0.9	0.39	9	6.6	2.9	186	79	0.85	17/17	60	2.51	2.035
30	广东公安科技	97	0.82	0.16	3	6.8	6.5	91	101	0.96	13/17	47	3.16	0.663
31	安徽警官职业学院学报	161	0.94	0.27	11	5.6	3.7	395	127	0.98	14/17	66	5.64	0.436
32	消防界(电子版)	544	0.46	0.03	4	3.4	2.4	444	220	0.83	3/17	37	10.59	0.101
	本栏目计量指标均值	126	0.89	0.46	14			305	192	0.91		108.06	7.1	3.105
D(D1,D3,D5,D7,D8) 世界政治														
1	世界经济与政治	73	0.75	0.58	93	9.0	5.7	252	740	0.91	26/20	639	34.74	36.081
2	外交评论(外交学院学报)	33	0.94	0.61	115	7.2	5.7	138	412	0.96	26/20	830	15.04	71.408
3	国际问题研究	49	0.66	0.59	42	2.2	3.8	78	423	0.97	30/20	404	13.24	40
4	现代国际关系	80	0.65	0.4	39	1.2	3.9	111	431	0.97	27/20	441	19.53	15.687
5	当代亚太	32	0.78	0.53	111	11.4	6.0	176	276	0.93	13/20	470	10.35	70
6	太平洋学报	98	0.86	0.97	56	5.3	3.7	367	519	0.85	32/20	341	15.86	15.175
7	美国研究	44	0.8	0.52	77	12.2	5.9	97	324	0.96	24/20	563	12.88	35.607
8	国际政治科学	21	0.55	0.43	102	7.9	3.8	68	143	0.96	10/20	392	5.13	69.478
9	东北亚论坛	52	0.84	0.92	40	3.3	3.9	190	401	0.92	38/20	898	14.77	41.366
10	欧洲研究	41	0.84	0.59	77	7.6	6.1	137	330	0.91	29/20	208	10.12	33.167
11	国际观察	36	0.77	0.72	66	9.7	5.2	160	344	0.95	28/20	385	9.94	24.317
12	国际展望	45	0.83	0.56	60	4.2	3.4	160	320	0.96	38/20	559	11.4	31.234
13	国际政治研究	51	0.85	0.35	68	12.9	5.8	168	337	0.95	17/20	462	11.95	28.366
14	国际安全研究	36	0.75	0.61	84	7.0	4.9	138	284	0.96	26/20	638	10.54	33.125
15	世界经济与政治论坛	46	0.84	0.85	64	6.2	4.7	214	381	0.95	30/20	265	9.63	21.452
16	国际论坛	54	0.93	0.56	54	4.6	5.3	137	305	0.93	21/20	535	11.56	17.444
17	日本学刊	40	0.57	0.63	68	6.4	5.0	156	271	0.9	14/20	178	11.52	24.705
18	当代世界	123	0.69	0.33	17	2.6	2.8	79	408	0.96	46/20	481	20.19	4.843
19	南亚研究	26	0.74	0.73	78	7.0	5.0	135	196	0.91	14/20	295	6.52	50.071
20	东南亚研究	46	0.88	0.63	71	5.9	6.3	166	306	0.9	15/20	247	10.89	22.7
21	当代美国评论	21	0.88	0.38	48	10.7	2.0	60	79	0.97	20/20	557	2.52	47.712
22	西亚非洲	42	0.84	0.62	63	5.6	7.5	99	234	0.89	15/20	224	9.54	20.212
23	南洋问题研究	33	0.79	0.73	60	3.5	6.8	62	208	0.96	13/20	208	5.75	32
24	亚太安全与海洋研究	46	0.92	0.98	52	3.7	2.4	149	160	0.91	18/20	538	6.86	17.065
25	和平与发展	44	0.79	0.34	39	2.8	2.8	95	138	0.96	18/20	263	4.77	21.431
26	德国研究	36	0.84	0.72	54	9.0	6.4	124	246	0.93	19/20	180	5.65	23.082
27	国际关系研究	49	0.84	0.61	45	8.1	3.4	141	154	0.98	25/20	220	4.6	16.449

各类计量指标 续表 26

序号	刊名	可被引文献量	可被引文献比	基金论文比	平均引文数	引用半衰期	被引半衰期	引用期刊数	被引期刊数	他引总引比	互引指数	web即年下载率	总下载量(万次)	量效指数
28	拉丁美洲研究	49	0.89	0.37	43	7.0	5.4	102	153	0.85	13/20	139	7.23	10.881
29	俄罗斯东欧中亚研究	52	0.8	0.46	47	12.0	5.1	146	209	0.9	23/20	179	8.58	12.438
30	世界民族	65	0.9	0.86	60	16.3	9.9	195	330	0.91	17/20	168	11.17	7.642
31	战略决策研究	29	0.71	0.48	69	4.5	3.2	126	105	0.95	8/20	193	2.98	22.955
32	阿拉伯世界研究	47	0.89	0.68	71	14.4	7.0	117	156	0.85	10/20	149	6.98	10.642
33	南亚研究季刊	54	0.89	0.7	34	5.0	4.6	127	159	0.9	7/20	144	5.2	11.745
34	边界与海洋研究	45	0.85	0.64	61	9.0	2.5	148	96	0.96	18/20	144	2.47	11.376
35	东北亚学刊	71	0.86	0.31	19	4.5	2.4	61	122	0.93	20/20	253	5.22	7.245
36	俄罗斯研究	40	1	0.75	70	9.9	5.2	79	140	0.88	12/20	344	6.16	16.188
37	国际研究参考	71	0.5	0.2	32	1.1	4.3	105	179	0.98	34/20	84	6.47	4.634
38	印度洋经济体研究	48	0.74	0.71	59	4.4	3.1	157	90	0.83	8/20	134	3.29	14.032
39	当代韩国	39	0.89	0.49	38	9.2	7.5	102	96	0.96	9/20	77	3.55	12.19
40	日本问题研究	50	0.96	0.62	29	9.2	4.6	130	199	0.92	11/20	150	5.1	12.663
41	日本研究	36	0.9	0.53	40	14.5	9.1	93	199	0.98	12/20	139	5.99	10.975
42	国际社会科学杂志(中文版)	43	0.8	0.16	57	>20	18.2	59	287	0.99	21/20	62	3.51	3.172
43	东南亚纵横	58	0.78	0.57	37	5.9	8.3	159	300	0.97	22/20	61	9.49	6.161
44	俄罗斯学刊	43	0.93	0.37	37	10.7	3.4	69	112	0.88	12/20	151	2.83	10.1
45	东南亚南亚研究	60	0.9	0.57	40	13.6	8.5	151	164	0.96	12/20	110	5.17	4.179
46	区域与全球发展	56	0.84	0.59	35	4.0	2.0	183	67	0.95	23/20	209	2.79	7.259
47	社会福利(理论版)	114	0.69	0.5	17	5.6	4.0	545	240	0.96	28/20	179	9.35	2.784
48	西伯利亚研究	61	0.88	0.49	24	>20	5.1	90	127	0.98	19/20	70	4.29	2.341
49	法国研究	43	0.9	0.6	23	12.6	10.4	109	112	0.93	3/20	92	5.3	3.076
50	南洋资料译丛	20	0.61		15	9.8	11.0	1	70	1	5/20	58	1.84	10.028
	本栏目计量指标均值	50	0.81	0.56	54			138	242	0.93		294.2	8.61	21.578
D9 法律														
1	法学研究	67	0.96	0.66	87	13.1	7.7	264	1139	0.98	70/36	946	65.04	120
2	中国法学	90	0.83	0.57	74	13.8	6.3	311	1274	0.98	65/36	1009	89.71	74.469
3	法学	145	0.83	0.7	74	13.9	5.4	400	1185	0.98	93/36	405	69.52	22.039
4	东方法学	86	0.84	0.62	54	10.7	2.6	291	746	0.96	83/36	922	26.82	68.394
5	法律科学(西北政法大学学报)	103	0.95	0.73	60	9.4	4.8	332	979	0.98	79/36	594	46.36	36.321
6	中外法学	77	0.81	0.66	86	16.3	5.7	323	849	0.99	53/36	825	43.13	47.788
7	比较法研究	81	0.92	0.65	69	10.2	3.9	267	791	0.98	64/36	1063	40.28	67.551
8	法学家	78	0.99	0.76	82	13.6	5.9	231	863	0.97	55/36	614	39.04	57.321
9	法商研究	84	0.92	0.71	53	8.3	6.3	262	956	0.98	74/36	728	44.98	37.035
10	法学评论	101	0.94	0.7	60	12.8	4.7	357	1017	0.99	95/36	701	44.68	41.264
11	现代法学	86	0.99	0.77	56	9.7	6.9	298	939	0.99	79/36	700	42.88	44.224
12	政治与法律	149	0.96	0.73	51	9.5	4.6	382	976	0.98	85/36	488	49.68	21.885
13	清华法学	65	0.89	0.71	93	19.9	4.6	255	782	0.99	63/36	573	29.4	60.411
14	法制与社会发展	73	0.85	0.75	82	17.5	5.6	270	758	0.94	43/36	613	28.27	40.157
15	中国刑事法杂志	62	0.94	0.63	46	6.0	4.6	197	486	0.96	38/36	561	23.02	102.111

各类计量指标 续表 27

序号	刊名	可被引文献量	可被引文献比	基金论文比	平均引文数	引用半衰期	被引半衰期	引用期刊数	被引期刊数	他引总引比	互引指数	web即年下载率	总下载量(万次)	量效指数
16	环球法律评论	70	0.77	0.71	59	8.7	4.7	219	729	0.99	63/36	403	26.61	49.471
17	当代法学	87	0.89	0.75	50	11.8	4.7	318	770	0.98	66/36	453	33.12	38.713
18	政法论坛	91	0.88	0.71	50	13.2	6.0	280	874	0.99	71/36	441	39.09	27.272
19	法学杂志	161	0.88	0.65	36	8.5	4.7	425	1080	0.98	90/36	555	54.7	17.799
20	华东政法大学学报	82	0.92	0.73	59	10.2	4.2	270	753	0.99	67/36	559	27.37	33.763
21	法学论坛	93	0.98	0.76	42	7.9	4.8	342	857	0.99	79/36	537	31.96	34.046
22	行政法学研究	76	0.9	0.7	44	7.8	4.3	289	647	0.97	50/36	652	24.89	49.236
23	国家检察官学院学报	67	0.87	0.55	49	10.6	3.7	216	535	0.98	44/36	452	19.38	51.197
24	中国法律评论	105	0.79	0.39	38	11.5	2.6	236	571	0.98	65/36	395	18.96	24.254
25	法律适用	348	0.89	0.28	28	8.9	5.1	460	823	0.96	76/36	330	62.31	6.587
26	河北法学	163	0.99	0.82	47	8.1	5.7	578	990	0.87	81/36	460	45.17	8.945
27	知识产权	94	0.83	0.56	60	10.5	4.6	276	625	0.91	32/36	409	30.29	20.716
28	政法论丛	81	0.93	0.96	48	9.9	3.9	341	641	0.97	70/36	495	19.2	25.405
29	法治研究	80	0.96	0.55	49	13.6	3.9	227	554	0.98	59/36	622	18.41	26.256
30	交大法学	47	0.89	0.55	82	>20	3.6	196	366	0.99	45/36	406	8.42	38.083
31	财经法学	67	0.91	0.45	59	11.9	2.2	271	322	0.98	46/36	434	7.81	28.867
32	中国人民公安大学学报(社会科学版)	101	1	0.75	30	7.3	5.9	416	450	0.94	22/36	243	18.31	12.833
33	北方法学	80	0.86	0.71	60	15.7	4.9	297	476	0.99	55/36	246	13.78	17.622
34	中国政法大学学报	95	1	0.57	49	13.8	3.7	400	577	0.98	69/36	343	14.76	17.006
35	人民司法	564	0.44	0.03	6	5.3	5.3	283	689	0.96	59/36	38	49.72	0.635
36	电子知识产权	101	0.78	0.54	45	7.6	4.3	281	434	0.95	48/36	242	17.71	16.65
37	甘肃政法大学学报	73	0.94	0.67	57	14.0	5.8	273	473	0.98	49/36	239	12.67	16.342
38	人民检察	398	0.66	0.22	6	3.9	4.8	211	482	0.95	20/36	42	29.23	0.967
39	科技与法律	67	0.86	0.81	30	5.7	4.3	243	402	0.97	62/36	270	9.93	17.31
40	经贸法律评论	56	0.84	0.46	65	12.9	1.6	212	122	0.97	27/36	237	4.15	35.243
41	上海政法学院学报(法治论丛)	72	0.97	0.44	40	12.9	3.6	287	387	0.98	53/36	246	9.53	14.627
42	地方立法研究	44	0.85	0.59	56	20.0	2.3	156	170	0.91	29/36	235	3.55	23.7
43	西南政法大学学报	70	0.97	0.66	37	7.9	4.7	350	484	1	63/36	410	12.03	15.737
44	中国应用法学	76	0.78	0.34	45	10.0	2.4	195	243	0.98	40/36	210	6.98	18.026
45	河南财经政法大学学报	101	0.89	0.77	38	7.4	6.9	386	468	0.98	44/36	139	13.1	7.274
46	武大国际法评论	45	0.69	0.71	75	11.8	3.3	157	175	0.96	25/36	132	5.33	23.333
47	国际法研究	45	0.79	0.47	90	14.9	2.9	115	178	0.93	23/36	232	5.49	23.937
48	证据科学	49	0.82	0.59	58	10.7	6.0	171	245	0.88	11/36	227	8.06	16.42
49	公安学研究	37	0.82	0.76	71	9.4	1.9	336	76	0.86	13/36	139	1.67	36.727
50	时代法学	70	0.9	0.59	41	10.3	5.5	291	391	0.99	52/36	166	9.68	11.533
51	法治现代化研究	86	0.91	0.43	55	18.8	2.4	290	194	0.91	35/36	137	4.52	9.663
52	苏州大学学报(法学版)	57	0.93	0.56	53	11.9	3.5	177	197	0.99	31/36	219	5.03	14.027
53	法医学杂志	183	0.94	0.6	20	7.0	3.2	478	429	0.82	8/36	87	8.37	1.047
54	中国海商法研究	48	0.83	0.46	40	10.1	5.3	156	132	0.84	7/36	237	6.43	16.626
55	竞争政策研究	33	0.62	0.52	73	14.7	3.2	118	127	0.93	19/36	89	3.12	29.708

各类计量指标 续表 28

序号	刊名	可被引文献量	可被引文献比	基金论文比	平均引文数	引用半衰期	被引半衰期	引用期刊数	被引期刊数	他引总引比	互引指数	web即年下载率	总下载量(万次)	量效指数
56	行政与法	168	0.91	0.67	21	6.0	4.2	616	529	0.98	71/36	254	17.67	3.311
57	青少年犯罪问题	74	0.8	0.51	27	6.2	4.9	252	260	0.88	17/36	205	12.66	10.683
58	中国检察官	393	0.73	0.21	6	5.0	3.4	236	362	0.96	35/36	99	28.3	0.698
59	山东警察学院学报	108	0.98	0.65	21	7.2	4.4	333	301	0.97	28/36	102	9.44	5.513
60	中国司法鉴定	113	0.93	0.63	15	9.2	5.8	248	242	0.81	12/36	74	6.63	3.058
61	西部法学评论	67	0.96	0.58	47	12.9	5.5	277	275	0.99	33/36	144	7.47	10.221
62	国际经济法学期刊	42	0.81	0.45	65	16.5	5.9	147	102	0.93	14/36	180	3.01	12.654
63	中国法医学杂志	177	0.83	0.55	11	6.5	5.3	265	277	0.78	8/36	77	10	1.512
64	犯罪研究	65	0.96	0.4	26	10.7	3.8	218	178	0.95	22/36	125	6.26	7.564
65	政法学刊	88	0.92	0.59	23	6.9	5.1	318	269	0.99	33/36	134	8.19	6.945
66	中国刑警学院学报	103	0.98	0.78	18	6.6	2.9	330	162	0.7	8/36	170	6.47	5.425
67	河南警察学院学报	92	0.88	0.47	23	7.7	3.3	295	162	0.95	33/36	103	6.64	5.052
68	中国司法	210	0.73	0.04	4	5.4	4.2	156	295	0.94	20/36	128	15.18	1.324
69	湖北警官学院学报	98	0.94	0.6	23	4.8	5.1	386	297	0.79	6/36	100	10.09	5.685
70	南大法学	37	0.82	0.49	83	>20	10.7	158	178	0.97	10/36	225	4.12	8
71	中国律师	62	0.16				4.3		163	1	12/36	45	9.52	5.876
72	预防青少年犯罪研究	66	0.8	0.42	23	7.2	3.9	260	162	0.88	11/36	273	7	10.444
73	中国发明与专利	228	0.95	0.31	12	5.9	3.1	488	344	0.91	26/36	141	17.02	1.256
74	北京警察学院学报	108	0.89	0.63	17	5.3	3.8	310	203	0.96	21/36	233	9.17	4.049
75	江苏警官学院学报	119	0.9	0.56	11	5.8	5.8	326	235	0.99	19/36	78	8.35	2.146
76	公安学刊(浙江警察学院学报)	107	0.77	0.39	16	7.1	3.5	289	193	0.88	19/36	124	8.2	4.484
77	天津法学	54	0.79	0.41	21	8.3	3.5	210	169	1	23/36	248	6.07	7.031
78	警学研究	71	0.91	0.54	20	8.9	3.5	246	175	0.98	24/36	95	6.17	4.604
79	山东法官培训学院学报	107	0.93	0.28	19	5.7	4.3	222	191	0.95	18/36	95	8.13	4.254
80	中国卫生法制	154	0.77	0.29	9	5.1	2.9	420	236	0.92	20/36	181	8.36	2.483
81	江西警察学院学报	103	0.85	0.41	21	5.6	4.1	268	193	0.97	28/36	99	7.56	3.958
82	医学与法学	135	0.83	0.41	13	6.0	3.0	402	203	0.9	26/36	224	7.76	3.377
83	法治社会	71	0.93	0.49	38	11.3	2.5	289	113	0.97	22/36	226	4.12	6.293
84	四川警察学院学报	112	0.96	0.58	18	6.1	3.9	399	186	0.93	24/36	142	6.81	2.548
85	云南警官学院学报	127	0.91	0.54	12	5.2	4.5	340	182	0.93	22/36	101	7.49	1.839
86	警察技术	131	0.81	0.21	6	4.8	3.4	192	206	0.78	19/36	82	5.81	2.08
87	黑龙江省政法管理干部学院学报	188	0.94	0.47	13	8.0	4.0	467	293	0.98	32/36	101	13.06	1.013
88	广西警察学院学报	113	0.92	0.61	15	5.4	3.3	341	173	0.96	24/36	119	6.33	2.703
89	贵州警察学院学报	102	0.97	0.6	15	7.6	4.3	310	161	0.99	20/36	93	5.72	2.228
90	湖南警察学院学报	94	0.98	0.53	17	6.4	4.7	368	169	0.97	18/36	79	5.98	3.005
91	中国版权	72	0.6	0.14	12	8.8	4.9	77	147	0.9	8/36		2.88	2.58
92	中华商标	173	0.56	0.09	6	6.7	5.1	69	127	0.91	7/36	37	8.29	1.441
93	海峡法学	57	0.92	0.42	24	9.0	5.7	177	139	0.95	16/36	175	3.95	5.748
94	南海法学	72	0.86	0.5	29	6.2	2.7	275	91	1	27/36	67	2.29	5.594
95	上海公安学院学报	65	1	0.22	12	6.6	4.2	172	144	0.99	23/36	231	5.53	5.81

各类计量指标 续表 29

序号	刊名	可被引文献量	可被引文献比	基金论文比	平均引文数	引用半衰期	被引半衰期	引用期刊数	被引期刊数	他引总引比	互引指数	web即年下载率	总下载量(万次)	量效指数
96	铁道警察学院学报	125	1	0.41	13	6.7	3.8	297	146	0.91	17/36	58	5.36	1.921
97	辽宁警察学院学报	137	0.95	0.57	8	4.3	2.9	340	172	0.94	19/36	116	7.02	2.186
98	公民与法(综合版)	23	0.06	0.09			5.4		135	1	16/36	53	7.19	10.214
99	法制与经济	727	0.97	0.18	6	5.0	2.9	925	397	0.97	29/36	140	37.29	0.181
100	广西政法管理干部学院学报	119	0.95	0.39	19	5.7	4.5	392	207	0.98	22/36	105	7.9	1.908
101	福建警察学院学报	74	0.91	0.34	19	7.2	4.9	246	157	0.99	21/36	109	5	2.147
102	北京政法职业学院学报	83	0.94	0.28	15	6.9	5.1	192	163	0.99	19/36	170	5.57	3.006
103	法制与社会	3734	0.99	0.2	6	4.5	3.0	2463	1405	0.9	54/36	165	223	0.028
104	犯罪与改造研究	144	0.75	0.09	9	6.8	3.4	205	92	0.84	3/36	167	8.09	1.463
105	河南司法警官职业学院学报	90	0.95	0.36	13	7.9	3.6	251	101	0.94	14/36	141	5.22	2.293
106	武汉公安干部学院学报	80	0.86	0.3	6	4.7	3.6	159	83	0.9	9/36	78	3.68	3.006
107	山西警察学院学报	92	0.95	0.66	12	5.4	2.9	328	103	0.97	17/36	82	4.18	2.112
108	河北公安警察职业学院学报	71	0.92	0.31	10	4.9	3.6	205	102	0.89	8/36	156	4.25	3.423
109	辽宁公安司法管理干部学院学报	82	0.81	0.27	19	7.2	3.1	241	102	0.98	17/36	153	6.27	2.677
110	公安海警学院学报	74	0.9	0.39	9	6.6	2.9	186	79	0.85	17/36	60	2.51	2.035
111	山西省政法管理干部学院学报	130	0.96	0.27	5	5.9	2.5	257	123	0.98	24/36	221	8.45	1.808
112	广东公安科技	97	0.82	0.16	3	6.8	6.5	91	101	0.96	13/36	47	3.16	0.663
113	法制博览	3728	1	0.16	5	4.4	2.1	2229	1028	0.84	32/36	179	233.8	0.014
114	安徽警官职业学院学报	161	0.94	0.27	11	5.6	3.7	395	127	0.98	14/36	66	5.64	0.436
	本栏目计量指标均值	175	0.87	0.5	35			323	405	0.95		270.39	20.53	17.058
E 军事														
1	指挥与控制学报	54	0.86	0.5	21	4.3	3.4	178	115	0.67	3/11	156	2.99	21.551
2	军事运筹与系统工程	45	0.85	0.4	14	6.3	5.6	134	135	0.9	12/11	80	4.08	8.231
3	国防科技	139	0.95	0.26	13	4.1	5.3	412	318	0.91	25/11	89	11.16	2.158
4	空天防御	66	0.94	0.26	13	7.6	1.9	143	58	0.66	6/11	61	1.23	13.5
5	军事历史研究	56	0.82	0.46	95	>20	10.0	132	182	0.93	5/11	74	7.79	3.651
6	军事历史	100	0.93	0.22	37	>20	10.0	128	125	0.97	9/11	49	7.79	0.948
7	国防	252	0.74		3	4.6	3.7	70	149	0.88	20/11		9.27	0.404
	本栏目计量指标均值	102	0.87	0.3	28			171	155	0.85		72.71	6.33	7.206
F 经济科学综合														
1	财经研究	132	0.91	0.92	41	8.9	5.2	315	955	0.98	72/60	661	42.3	24.576
2	经济学家	146	0.84	0.89	27	6.3	4.2	404	1121	0.97	98/60	595	40.91	21.174
3	南京农业大学学报(社会科学版)	97	0.95	0.88	31	6.2	3.4	436	955	0.97	90/60	721	23.1	36.947
4	经济评论	66	0.9	0.89	35	7.2	5.7	199	748	0.99	70/60	744	22.75	42.818
5	山西财经大学学报	108	0.76	0.93	35	6.7	4.8	524	978	0.98	75/60	444	41.24	31.202
6	经济问题探索	202	0.94	0.83	30	7.5	4.4	551	1186	0.98	109/60	369	42.16	8.076
7	产业经济研究	60	0.9	0.97	45	7.2	5.0	163	610	0.93	36/60	458	15.57	54.65
8	经济问题	189	0.94	0.85	22	5.9	3.8	558	1187	0.97	118/60	656	44.2	10.093
9	财经科学	121	0.78	0.8	30	6.8	4.4	391	916	0.98	103/60	339	25.88	16.839
10	经济与管理研究	115	0.99	0.88	37	7.8	4.4	316	955	0.99	103/60	670	29.31	18.988

各类计量指标 续表 30

序号	刊名	可被引文献量	可被引文献比	基金论文比	平均引文数	引用半衰期	被引半衰期	引用期刊数	被引期刊数	他引总引比	互引指数	web即年下载率	总下载量(万次)	量效指数
11	经济社会体制比较	112	0.87	0.81	35	8.4	6.4	403	1016	0.98	91/60	454	28.23	13.174
12	经济理论与经济管理	90	0.8	0.92	36	9.3	5.6	267	820	0.98	82/60	346	22.92	19.837
13	当代财经	144	0.91	0.95	29	6.7	4.7	298	809	0.92	54/60	367	29.56	15.854
14	宏观经济研究	171	0.78	0.62	26	7.6	4.3	575	1045	0.98	114/60	359	31.27	10.517
15	经济纵横	172	0.93	0.6	19	6.9	3.8	442	1188	0.99	121/60	716	37.57	9.728
16	西北农林科技大学学报(社会科学版)	107	0.94	0.97	27	5.1	3.3	495	890	0.97	86/60	564	21.39	20.69
17	财经问题研究	174	0.91	0.8	25	7.4	4.9	462	1078	0.98	116/60	380	36.47	9.059
18	经济经纬	117	0.89	0.91	27	6.8	4.3	327	785	0.93	66/60	496	24.94	16.989
19	中南财经政法大学学报	87	0.98	0.87	31	7.7	5.2	237	712	0.98	67/60	510	22.12	23.193
20	中央财经大学学报	124	0.85	0.85	37	8.3	4.7	352	871	0.98	82/60	510	31	16.549
21	财贸研究	101	0.8	0.98	42	7.3	4.8	364	694	0.98	69/60	242	18.36	16.427
22	当代经济科学	63	0.79	0.89	38	8.6	5.4	193	631	0.97	63/60	528	16.61	29.186
23	华南农业大学学报(社会科学版)	71	0.97	0.99	31	6.8	3.5	448	633	0.98	76/60	548	12.68	28.06
24	现代经济探讨	189	0.88	0.83	21	6.4	3.4	495	952	0.96	109/60	438	28.44	7.212
25	财经论丛	132	0.99	0.92	31	7.6	4.0	319	641	0.98	72/60	388	20.26	12.568
26	上海财经大学学报	59	0.97	0.88	47	7.2	4.3	267	614	0.97	77/60	563	13.3	34.569
27	当代经济管理	150	0.98	0.91	26	5.8	2.7	559	954	0.99	127/60	1260	37.03	11.841
28	广东财经大学学报	55	0.5	0.93	35	7.0	3.3	290	509	0.96	68/60	364	12.19	37.273
29	江西财经大学学报	75	0.83	0.88	32	7.1	4.0	415	664	0.97	83/60	292	13.2	21.494
30	现代财经(天津财经大学学报)	87	0.99	0.92	43	7.4	4.3	308	556	0.98	65/60	528	17.91	16.927
31	技术经济	254	0.83	0.87	31	6.9	4.7	667	850	0.92	60/60	207	25.02	5.779
32	经济与管理	70	0.84	0.81	24	7.6	4.2	335	661	0.99	87/60	385	14.25	21.719
33	预测	76	1	0.99	26	7.9	5.2	191	469	0.97	31/60	400	14.14	16.846
34	云南财经大学学报	108	0.92	0.73	31	8.2	3.3	361	562	0.97	66/60	493	16.53	10.574
35	技术经济与管理研究	260	0.99	0.81	21	6.2	3.6	649	1027	0.97	97/60	406	33.37	3.931
36	贵州财经大学学报	67	0.92	0.94	31	6.7	3.6	293	425	0.98	48/60	456	10.99	22.948
37	经济研究参考	255	0.8	0.55	20	4.6	4.5	724	1187	0.98	87/60	184	38.96	0.647
38	调研世界	108	0.83	0.74	17	6.3	3.8	374	653	0.98	95/60	352	15.11	9.519
39	首都经济贸易大学学报	57	0.98	0.86	33	8.8	4.0	252	472	0.99	66/60	499	9.94	21.25
40	河北经贸大学学报	70	0.84	0.81	26	8.5	3.4	316	460	0.99	72/60	458	12.01	17.348
41	产经评论	64	0.9	0.92	35	7.7	3.9	256	387	0.96	50/60	209	8.03	18.163
42	西安财经大学学报	89	0.9	0.8	23	6.1	2.7	509	500	0.96	57/60	530	14.31	9.729
43	哈尔滨商业大学学报(社会科学版)	59	0.83	0.93	29	7.0	3.7	288	353	0.99	41/60	254	8.93	19.412
44	广西财经学院学报	63	0.97	0.79	26	7.0	2.9	328	238	0.96	15/60	295	6.2	12.167
45	战略决策研究	29	0.71	0.48	69	4.5	3.2	126	105	0.95	8/60	193	2.98	22.955
46	生产力研究	437	0.99	0.5	13	5.3	7.3	1125	872	0.99	63/60	164	34.83	0.791
47	产业经济评论	51	0.74	0.61	33	7.8	3.4	297	268	0.99	44/60	364	5.36	18.726
48	财经智库	50	0.78	0.52	19	5.9	2.4	170	139	0.93	33/60	186	2.73	14.032
49	南京财经大学学报	60	0.98	1	33	6.8	4.7	353	281	0.97	30/60	125	5.72	11.904
50	开发研究	121	0.92	0.68	21	6.2	5.8	550	563	0.98	60/60	69	10.71	2.946

各类计量指标 续表 31

序号	刊名	可被引文献量	可被引文献比	基金论文比	平均引文数	引用半衰期	被引半衰期	引用期刊数	被引期刊数	他引总引比	互引指数	web即年下载率	总下载量(万次)	量效指数
51	东北财经大学学报	60	0.9	0.65	26	6.7	4.8	361	335	0.99	52/60	299	7.29	9.57
52	经济论坛	214	0.89	0.64	17	6.0	4.6	685	695	1	81/60	167	23.8	1.267
53	当代经济	389	0.94	0.53	10	4.9	3.9	1025	988	1	71/60	196	48.32	0.319
54	湖南财政经济学院学报	76	0.85	0.97	25	6.7	3.8	473	323	1	32/60	179	7.57	8.125
55	山东财经大学学报	64	0.88	0.91	27	7.2	3.4	282	274	0.9	38/60	306	6.71	11.694
56	开放导报	82	0.77	0.38	11	3.7	3.7	252	436	0.98	62/60	396	11.14	3.502
57	财经理论研究	66	0.99	0.71	23	7.7	3.7	368	240	0.98	15/60	153	5.04	11.191
58	湖北经济学院学报	74	0.89	0.73	29	8.9	2.1	443	358	0.98	70/60	299	7.45	6.671
59	China Economist	41	0.57	0.61	32	8.5	2.6	124	90	0.98	23/60	102	1.82	8.929
60	科技和产业	419	0.97	0.62	15	6.0	4.2	1372	572	0.96	73/60	140	16.84	1
61	商业经济	869	0.98	0.5	7	3.5	2.6	1315	788	0.96	45/60	339	70.12	0.366
62	兰州财经大学学报	67	0.86	0.79	23	6.6	4.6	361	231	0.99	26/60	106	5.59	5.268
63	经济研究导刊	2670	1	0.32	6	4.2	2.9	2496	1771	0.99	63/60	142	139.83	0.08
64	天津商业大学学报	60	0.87	0.82	23	6.3	4.8	454	200	1	26/60	283	5.87	7.407
65	新疆财经大学学报	32	0.78	0.75	32	7.0	3.3	271	113	0.95	20/60	188	2.68	11.26
66	科技创业月刊	456	0.94	0.65	11	4.8	3.9	1180	786	0.96	61/60	102	27.17	0.211
67	价值工程	4059	0.98	0.21	6	4.3	2.8	3339	2182	0.94	87/60	132	127.38	0.045
68	商学研究	75	0.95	0.81	26	6.7	5.3	446	253	0.97	23/60	106	5.99	3.988
69	吉林工商学院学报	138	0.91	0.63	11	6.0	2.8	436	358	0.99	66/60	145	8.46	2.247
70	Frontiers of Economics in China	24	0.77	0.5	39	11.6	5.1	44	49	0.85	3/60			6.618
71	现代商贸工业	3260	0.97	0.35	6	4.1	2.1	3117	1662	0.97	78/60	285	198.48	0.052
72	经济导刊	100	0.32	0.1	3	4.9	5.5	31	257	1	30/60	104	10.58	1.009
73	山东工商学院学报	80	0.81	0.7	18	7.3	4.6	386	197	0.98	35/60	142	5.6	3.84
74	西部经济管理论坛	58	0.79	0.67	22	6.1	2.9	400	171	0.98	40/60	155	4.23	7.838
75	统计与管理	266	0.9	0.48	12	5.3	3.8	953	528	0.99	67/60	266	21.96	0.427
76	市场周刊(理论研究)	880	0.99	0.45	8	4.5	2.7	1547	600	0.98	50/60	180	47.89	0.217
77	经济视角	70	0.84	0.5	20	6.1	4.1	446	188	0.98	30/60	182	6.32	3.596
78	Economic and Political Studies	22	0.81	0.73	39	12.1	2.4	29	39	0.93	6/60		0.03	9.378
79	合作经济与科技	1817	0.98	0.41	6	4.1	2.4	1998	1103	0.98	58/60	330	123.86	0.14
80	决策咨询	122	0.9	0.36	7	4.4	2.9	362	247	0.97	55/60	165	5.55	1.819
81	经济师	1831	0.98	0.31	6	3.8	2.6	2295	1179	0.98	47/60	131	76.26	0.1
82	经济界	75	0.81	0.44	11	5.7	3.9	332	153	0.98	21/60	165	4.43	2.478
83	广西职业师范学院学报	59	0.89	0.71	19	5.6	3.9	434	164	0.99	27/60	84	3.59	3.328
84	福建商学院学报	82	0.86	0.68	13	6.5	3.4	371	203	0.99	39/60	58	4.84	3.341
85	科技经济市场	868	0.96	0.25	5	3.1	2.8	1227	743	0.97	45/60	106	36.31	0.149
86	无锡商业职业技术学院学报	124	0.99	0.67	11	4.9	3.2	486	256	0.98	52/60	139	6.51	1.554
87	山东商业职业技术学院学报	142	0.95	0.58	9	4.5	3.3	533	259	0.99	43/60	52	4.59	0.628
88	山西经济管理干部学院学报	76	0.84	0.68	9	3.6	3.3	350	217	0.99	47/60	102	4.58	1.596
89	天津商务职业学院学报	82	0.94	0.56	12	3.5	3.4	362	169	0.98	26/60	237	5.64	1.76
90	河南牧业经济学院学报	83	0.86	0.59	16	6.4	4.6	381	186	0.98	30/60	107	5.21	2.37

各类计量指标 续表 32

序号	刊名	可被引文献量	可被引文献比	基金论文比	平均引文数	引用半衰期	被引半衰期	引用期刊数	被引期刊数	他引总引比	互引指数	web即年下载率	总下载量(万次)	量效指数
91	江苏经贸职业技术学院学报	146	0.99	0.66	7	3.6	2.6	498	247	0.99	37/60	95	5.41	0.811
	本栏目计量指标均值	286	0.88	0.72	24			569	615	0.97		317.82	24.49	11.473
F0 经济学理论														
1	经济研究	148	0.67	0.89	45	9.8	7.8	191	1751	0.98	75/48	2002	236.48	63.589
2	经济学(季刊)	83	0.81	0.93	48	10.5	6.8	175	968	0.98	58/48	741	43.38	63.654
3	数量经济技术经济研究	108	0.86	0.92	40	7.6	6.3	357	1145	0.96	71/48	709	46.86	42.858
4	经济学动态	121	0.88	0.76	55	8.8	5.3	246	1073	0.98	90/48	674	43.36	16.675
5	经济科学	58	0.79	0.86	33	10.0	6.2	165	678	0.99	63/48	413	17.05	37.496
6	南开经济研究	66	0.94	0.88	45	9.9	6.5	209	654	0.98	58/48	399	17.78	31.936
7	当代经济研究	131	0.96	0.82	23	9.9	4.9	340	633	0.97	61/48	380	19.34	6.813
8	政治经济学评论	69	0.84	0.48	38	5.7	3.3	302	371	0.93	43/48	386	10.97	16.349
9	中国经济史研究	79	0.73	0.75	91	>20	12.4	267	469	0.93	14/48	144	13.36	6.53
10	经济学报	32	0.94	0.59	57	9.7	4.3	132	201	0.93	22/48	299	3.26	23.175
11	中国社会经济史研究	41	0.87	0.71	74	>20	18.9	190	339	0.96	11/48	119	7.78	5.625
12	广义虚拟经济研究	44	0.83	0.45	20	6.6	5.6	254	56	0.69	7/48	64	1.45	2.393
	本栏目计量指标均值	82	0.84	0.75	47			236	695	0.94		527.5	38.42	26.424
F11/F17(除 F12) 世界各国经济														
1	世界经济	96	0.79	0.96	52	9.7	6.5	164	987	0.97	45/38	697	57.4	42.318
2	世界经济研究	113	0.97	0.9	40	8.0	4.9	257	731	0.96	64/38	670	31.66	21.619
3	外国经济与管理	121	0.99	0.94	36	7.4	5.3	181	923	0.96	47/38	763	47.28	17.952
4	国际经济评论	57	0.89	0.47	32	5.0	5.1	170	631	0.97	50/38	914	19.19	48.6
5	世界经济文汇	42	0.93	0.86	38	10.8	7.4	120	487	0.97	43/38	272	8.63	33.6
6	亚太经济	93	0.91	0.82	20	4.7	3.9	299	574	0.96	57/38	394	16.19	12.723
7	世界经济与政治论坛	46	0.84	0.85	64	6.2	4.7	214	381	0.95	30/38	265	9.63	21.452
8	现代日本经济	43	0.88	0.93	25	6.0	4.7	127	303	0.91	33/38	382	8.06	25.809
9	国际经济合作	76	0.78	0.5	12	5.0	4.1	238	583	0.98	55/38	428	17.97	6.282
10	China & World Economy	36	0.8	0.67	43	7.8	6.8	45	206	0.88	17/38		0.22	17.343
11	全球科技经济瞭望	128	0.96	0.55	15	3.1	4.0	418	279	0.91	24/38	85	6.57	2.394
12	欧亚经济	41	0.76	0.71	25	4.6	4.3	59	137	0.95	16/38	108	3.62	11.347
13	经济资料译丛	14	0.27	0.36	25	8.7	5.0	104	77	0.99	9/38	58	2.08	21.414
	本栏目计量指标均值	70	0.83	0.73	33			184	485	0.95		387.38	17.58	21.758
F12 中国经济														
1	改革	144	0.98	0.76	23	4.7	2.7	479	1334	0.95	124/59	1029	47.81	22.778
2	上海经济研究	135	0.82	0.77	31	9.6	4.2	425	961	0.98	89/59	502	28.51	15.17
3	华东经济管理	166	0.86	1	34	6.1	3.9	529	1174	0.98	105/59	604	45.37	6.509
4	南方经济	96	0.91	0.88	45	8.6	4.9	292	660	0.92	55/59	465	19.24	18.462
5	经济体制改革	163	0.91	0.82	22	5.6	4.0	563	913	0.97	95/59	329	25.83	8.675
6	经济与管理评论	80	0.93	0.88	26	6.7	3.1	342	624	0.95	76/59	686	15.46	26.481
7	中国经济问题	55	0.81	0.8	38	10.3	4.9	199	531	0.96	55/59	297	10.95	29.099
8	宏观经济管理	139	0.64	0.35	15	3.2	3.2	552	967	0.98	131/59	286	22.53	8.652

各类计量指标 续表 33

序号	刊名	可被引文献量	可被引文献比	基金论文比	平均引文数	引用半衰期	被引半衰期	引用期刊数	被引期刊数	他引总引比	互引指数	web即年下载率	总下载量(万次)	量效指数
9	区域经济评论	110	0.83	0.66	16	5.3	2.7	370	603	0.96	79/59	611	19.05	10.471
10	西部论坛	64	0.77	0.89	32	6.2	3.4	372	491	0.97	81/59	523	11.43	18.331
11	中国经济史研究	79	0.73	0.75	91	>20	12.4	267	469	0.93	14/59	144	13.36	6.53
12	改革与战略	163	0.87	0.7	18	4.5	4.3	619	819	0.99	87/59	283	24.15	2.63
13	China & World Economy	36	0.8	0.67	43	7.8	6.8	45	206	0.88	17/59		0.22	17.343
14	中国发展观察	258	0.46	0.17			2.8		688	1	112/59	151	18.18	1.188
15	特区经济	439	0.83	0.46	11	5.1	5.1	1135	788	0.98	77/59	213	40.78	0.612
16	科学发展	154	0.96	0.57	5	3.5	3.0	293	417	0.95	55/59	296	12.55	3.498
17	上海经济	43	0.84	0.53	28	7.7	2.9	240	218	0.98	41/59	182	4.66	16.722
18	全球化	58	0.75	0.22	12	3.5	2.6	155	285	0.96	54/59	312	7.37	4.513
19	发展研究	158	0.97	0.24	10	4.2	3.6	425	472	0.98	75/59	147	10.51	2.164
20	中国国情国力	256	0.77	0.24	3	3.5	2.8	215	527	0.99	87/59	200	16	1.304
21	海洋经济	46	0.96	0.67	20	4.7	4.5	279	142	0.97	22/59	182	2.83	8.511
22	长江技术经济	76	0.84	0.3	7	3.4	1.7	588	125	0.95	22/59	106	4.12	5.767
23	中国发展	89	0.85	0.43	13	4.6	3.6	374	310	0.98	55/59	311	6.66	4.756
24	北方经贸	614	0.94	0.43	7	4.7	3.3	1041	608	0.99	44/59	256	47.76	0.27
25	东北亚经济研究	58	0.69	0.62	18	4.0	2.1	263	104	0.86	30/59	200	3.19	10.051
26	北方经济	217	0.77	0.27	5	2.4	7.3	451	402	0.94	36/59	92	12.93	0.701
27	浙江经济	171	0.37	0.13		8.0	3.0	3	391	1	61/59	142	18.66	0.215
28	新疆财经	42	0.76	0.98	29	6.6	3.2	279	150	0.96	26/59	277	4.17	7.6
29	中国科技产业	47	0.11	0.11	4	3.1	4.0	84	299	1	43/59	106	10.82	3.268
30	中国集体经济	2849	0.98	0.18	5	3.5	2.0	2182	1153	0.97	21/59	157	114.46	0.068
31	广东经济	141	0.71	0.21	3	4.5	2.6	179	245	0.99	46/59	210	9.52	1.464
32	改革与开放	537	0.99	0.55	8	3.3	3.2	1133	933	0.99	89/59	104	41.75	0.126
33	市场论坛	299	0.94	0.29	7	3.5	3.4	744	385	0.99	48/59	88	14.92	0.438
34	老区建设	219	0.36	0.46	8	4.8	3.4	574	389	0.98	66/59	50	11.68	0.322
35	政策瞭望	139	0.43	0.01			3.0		163	1	35/59	64	5.95	0.459
36	辽宁经济	449	0.88	0.25			2.1		369	1	39/59	226	22.92	0.359
37	天津经济	103	0.47	0.24	3	3.4	3.2	181	160	0.98	31/59	45	5.14	2.25
38	边疆经济与文化	457	0.99	0.61	6	5.4	4.0	911	488	0.98	63/59	98	25.32	0.172
39	海峡科技与产业	314	0.89	0.28	5	3.2	2.9	840	372	1	52/59	53	9.75	0.094
40	环渤海经济瞭望	1318	0.98	0.16	4	3.1	1.9	1400	519	0.99	41/59	96	34.24	0.046
	本栏目计量指标均值	275	0.78	0.49	17			514	521	0.97		253.08	20.02	6.702
F20/F29(除 F23,F25,F27,F293.33) 经济计划与管理														
1	中国人口·资源与环境	224	1	0.96	35	5.3	5.5	738	1895	0.96	87/40	707	79.19	15.78
2	城市规划	149	0.71	0.58	26	9.3	6.6	418	997	0.95	17/40	701	64.9	8.914
3	城市规划学刊	85	0.66	0.53	25	6.6	6.6	181	720	0.94	9/40	172	31.48	20.694
4	城市发展研究	277	0.93	0.78	24	7.1	5.0	776	1302	0.95	81/40	448	54.5	5.154
5	城市问题	133	0.85	0.89	30	6.5	5.5	527	1021	0.97	91/40	474	29.44	10.807
6	国际城市规划	100	0.73	0.69	39	9.6	5.6	221	655	0.95	21/40	658	31.52	14.238

各类计量指标 续表 34

序号	刊名	可被引文献量	可被引文献比	基金论文比	平均引文数	引用半衰期	被引半衰期	引用期刊数	被引期刊数	他引总引比	互引指数	web即年下载率	总下载量(万次)	量效指数
7	生态经济	398	0.86	0.9	23	5.9	4.1	1029	1544	0.95	122/40	363	53.35	2.708
8	宏观质量研究	54	0.89	0.96	39	7.1	2.6	336	327	0.9	56/40	391	5.83	58.324
9	劳动经济研究	35	0.81	0.77	44	9.5	3.5	152	266	0.96	43/40	206	4.71	31.23
10	中国人力资源开发	106	0.87	0.93	49	8.0	4.3	342	763	0.89	30/40	531	38.52	11.86
11	现代城市研究	205	0.79	0.83	27	7.0	5.2	682	800	0.88	36/40	157	24.73	3.822
12	数理统计与管理	91	0.88	0.85	27	10.0	6.2	264	719	0.89	34/40	383	14.98	12.213
13	资源开发与市场	227	0.98	0.93	26	6.1	4.3	1002	1081	0.96	109/40	296	27.42	3.635
14	环境经济研究	34	0.81	0.91	42	5.1	2.5	214	129	0.9	26/40	165	2.19	26.487
15	资源与产业	62	0.78	0.84	29	5.5	6.2	383	437	0.9	28/40	265	7.77	10.201
16	城市与环境研究	25	0.81	1	39	7.4	3.5	170	140	0.99	27/40	325	2.16	22.113
17	中国劳动关系学院学报	74	0.85	0.59	27	6.7	4.7	280	362	0.95	39/40	186	9.53	9.409
18	中国食品药品监管	162	0.71	0.12	5	4.0	2.1	198	229	0.97	31/40	99	7.77	3.874
19	城市观察	92	0.81	0.67	18	5.0	4.5	452	378	0.95	51/40	157	8.25	5.595
20	科技与经济	132	0.96	0.82	14	6.2	4.6	424	381	0.99	58/40	259	10.25	3.845
21	中国劳动	39	0.98	0.49	28	7.7	4.9	252	380	0.98	42/40	340	12.29	5.176
22	再生资源与循环经济	107	0.4	0.55	12	4.7	3.9	453	333	0.96	40/40	91	8.91	3.029
23	科技促进发展	195	0.79	0.81	21	4.7	3.6	874	334	0.92	45/40	132	8.49	2.206
24	上海城市管理	77	0.78	0.39	11	4.8	3.7	262	307	0.97	49/40	251	8.3	3.803
25	经济数学	84	0.94	0.89	16	7.0	4.4	262	184	0.86	26/40	94	4.29	6.304
26	中国市场监管研究	176	0.56	0.08	4	4.9	2.9	134	281	0.96	41/40	122	11.04	1.51
27	城市	95	0.88	0.93	11	4.3	4.5	390	285	0.93	37/40	54	6.38	3.014
28	上海节能	250	0.56	0.15	8	5.4	2.6	526	268	0.89	37/40	76	8.1	1.138
29	城乡建设	287	0.35	0.04			3.0		354	1	43/40	104	20.1	0.59
30	中国房地产	433	0.52	0.15	4	4.2	3.3	574	377	0.94	38/40	105	23.54	0.628
31	高科技与产业化	60	0.11	0.15	2	4.2	4.7	53	269	0.99	36/40	66	9.34	2.11
32	中国人力资源社会保障	92	0.19	0.02			2.6		212	1	44/40	69	9.08	1.85
33	Chinese Journal of Population,Resources and Environment	19	1	0.79	41	6.1	4.4	89	57	0.84	2/40		0.19	6.015
34	中华商标	173	0.56	0.09	6	6.7	5.1	69	127	0.91	7/40	37	8.29	1.441
35	中国工程咨询	153	0.4	0.02	2	3.9	3.6	152	292	0.99	49/40	67	8.44	0.862
36	城市公共交通	159	0.17	0.04	2	4.3	3.2	103	125	0.96	17/40	17	5.07	0.72
37	住宅产业	187	0.67	0.09	5	4.2	4.2	260	184	0.97	18/40	50	5.48	0.488
38	上海房地	156	0.76	0.09	6	4.7	2.5	374	132	0.86	16/40	183	8.78	1.228
39	质量探索	62	0.78	0.34	6	3.8	4.2	224	141	0.97	13/40	52	2.97	1.273
40	中国质量	64	0.15	0.05	2	5.8	8.0	84	124	0.95	7/40	30	5.53	1.349
41	人才资源开发	830	0.67	0.2			3.3		637	1	35/40	75	36.44	0.152
	本栏目计量指标均值	155	0.71	0.53	20			366	477	0.94		218.49	17.55	7.946
		F23 会计; 审计												
1	会计研究	164	0.88	0.91	35	8.7	6.5	273	851	0.95	40/24	1170	128.76	30.946
2	审计研究	86	0.77	0.84	16	5.3	6.0	140	550	0.93	25/24	497	36.42	36.254
3	审计与经济研究	81	0.92	0.9	33	7.4	4.9	218	547	0.95	35/24	620	25.02	46.965

各类计量指标 续表 35

序号	刊名	可被引文献量	可被引文献比	基金论文比	平均引文数	引用半衰期	被引半衰期	引用期刊数	被引期刊数	他引总引比	互引指数	web即年下载率	总下载量(万次)	量效指数
4	会计与经济研究	44	0.86	0.98	47	8.4	4.1	173	291	0.97	31/24	368	8.12	42.467
5	南京审计大学学报	66	0.9	0.94	30	8.0	3.3	227	397	0.98	53/24	462	11.55	33.363
6	财会月刊	546	1	0.76	18	6.5	3.2	751	957	0.95	47/24	580	97.72	2.431
7	会计之友	589	0.92	0.71	16	5.7	3.0	714	931	0.91	29/24	514	99.91	2.596
8	财会通讯	905	0.99	0.45	10	6.4	3.5	737	915	0.96	37/24	387	134.26	1.435
9	财务研究	52	0.9	0.92	34	7.9	3.3	184	163	0.96	20/24	125	4.18	17.071
10	中国注册会计师	232	0.47	0.35	6	4.8	2.8	261	354	0.97	23/24	204	30	3.651
11	财务与会计	552	0.68	0.21	2	3.3	2.8	256	470	0.96	22/24	101	40.93	0.976
12	商业会计	811	0.91	0.48	7	4.4	2.6	723	615	0.82	17/24	172	54.38	0.505
13	财会研究	188	0.84	0.24	8	3.6	4.3	407	294	0.99	20/24	98	14.67	2.028
14	财务与金融	94	0.99	0.35	11	5.2	3.3	326	205	0.99	26/24	191	6.51	5.34
15	中国管理信息化	2534	1	0.2	5	3.2	2.5	2362	1429	0.97	52/24	136	92.72	0.089
16	中国内部审计	251	0.76	0.09	2	3.4	3.3	152	266	0.96	21/24	139	14.71	1.576
17	中国总会计师	754	0.72	0.06	3	2.7	2.5	491	386	0.97	14/24	77	24.08	0.276
18	预算管理会计	159	0.62	0.07	1	6.0	2.1	21	138	0.98	14/24	80	4.79	0.798
19	中国资产评估	112	0.74	0.29	10	6.9	3.3	263	154	0.7	8/24	192	10.14	8.985
20	国际商务财会	262	0.96	0.19	8	4.3	2.9	412	220	0.89	12/24	125	13.13	1.076
21	新会计	179	0.74	0.28	7	4.4	3.2	306	200	0.98	17/24	78	8.57	1.225
22	绿色财会	133	0.76	0.28	7	4.5	3.7	265	152	0.96	18/24	68	4.97	1.411
23	审计与理财	226	0.59	0.1	2	3.1	2.5	186	185	0.99	25/24	69	8.31	0.657
24	交通财会	202	0.55	0.02	3	3.9	3.2	185	202	0.94	18/24	78	7.76	0.809
25	审计月刊	166	0.4	0.13	2	2.9	4.7	106	160	0.97	20/24	25	6.95	0.681
26	财会学习	4563	0.96	0.03	4	2.5	1.8	1382	694	0.9	12/24	124	126.22	0.029
27	会计师	1153	0.97	0.13	3	2.7	2.6	683	335	0.96	14/24	67	29.96	0.134
28	中国农业会计	387	0.86	0.23	5	3.3	2.5	554	207	0.95	22/24	64	8.81	0.235
29	中国乡镇企业会计	1508	0.99	0.1	3	2.4	1.9	717	463	0.98	14/24	176	59.17	0.042
30	西部财会	257	0.7	0.14	5	3.6	2.8	391	175	0.99	13/24	54	7.68	0.4
	本栏目计量指标均值	575	0.81	0.38	11			462	430	0.95		234.7	37.35	8.148
F27 企业经济														
1	企业经济	231	0.95	0.98	23	6.4	3.8	732	1063	0.98	105/43	447	44.08	4.423
2	科学决策	66	0.83	0.65	31	6.8	4.1	366	437	0.97	45/43	236	9.1	24.271
3	经营与管理	381	0.87	0.39	10	5.3	2.7	900	615	0.99	55/43	345	35.46	0.838
4	经营管理者	226	0.44	0.1	5	3.3	5.1	481	663	0.99	29/43	84	9.22	0.631
5	企业管理	343	0.6	0.09	1	3.7	3.6	299	461	0.97	50/43	143	27.66	0.54
6	Frontiers of Business Research in China	25	0.96	0.52	62	9.8	6.8	25	47	0.63	1/43			14.652
7	河北企业	837	0.95	0.25	5	3.8	2.2	1208	514	0.98	38/43	233	45.67	0.21
8	沿海企业与科技	88	0.93	0.49	11	4.3	7.1	363	294	0.91	21/43	119	8.02	1.882
9	企业科技与发展	1281	0.98	0.2	6	4.1	2.2	1905	797	0.98	69/43	104	39.3	0.062
10	企业研究	34	0.45	0.12	2	1.9	7.6	30	245	1	18/43	128	9.86	2.669
11	现代企业	984	0.89	0.18			1.8		403	1	49/43	123	28.12	0.195

各类计量指标 续表 36

序号	刊名	可被引文献量	可被引文献比	基金论文比	平均引文数	引用半衰期	被引半衰期	引用期刊数	被引期刊数	他引总引比	互引指数	web即年下载率	总下载量(万次)	量效指数
12	中小企业管理与科技(上旬刊)	1098	1	0.15	4	2.9	3.5	1272	781	0.99	59/43	102	39.18	0.074
13	上海企业	50	0.12	0.08	1	2.6	3.8	13	128	1	27/43	43	7.07	1.551
14	中小企业管理与科技(下旬刊)	1111	1	0.11	3	2.9	3.5	1168	754	1	56/43	67	34.91	0.062
15	产业创新研究	1871	0.93	0.3	4	3.0	1.3	2014	426	0.98	60/43	138	37	0.172
16	企业改革与管理	2503	0.99	0.04	4	2.7	2.4	1664	827	0.96	19/43	102	84.66	0.035
17	人力资源	1032	0.65	0.09	3	2.5	1.5	816	289	0.97	27/43	66	21.96	0.151
	本栏目计量指标均值	715	0.8	0.28	11			829	514	0.96		145.88	28.31	3.083
F3 农业经济														
1	中国农村经济	99	0.85	0.83	45	7.6	5.2	382	1235	0.97	70/36	1146	51.5	61.067
2	农业经济问题	157	0.75	0.85	33	5.9	5.0	551	1303	0.95	68/36	591	50.3	20.865
3	中国农村观察	53	0.85	0.85	44	8.0	6.0	332	868	0.97	48/36	731	22.53	64.571
4	农业技术经济	127	0.75	0.91	37	7.6	5.2	470	915	0.94	39/36	383	31.51	18.815
5	中国土地科学	156	0.96	0.96	32	4.3	4.7	498	841	0.89	34/36	420	29.02	19.2
6	农村经济	210	0.89	0.83	19	5.6	4.1	650	1174	0.95	94/36	284	35.87	8.681
7	中国农业资源与区划	393	0.81	0.95	24	6.1	3.2	1070	1132	0.86	67/36	226	34.65	3.968
8	华中农业大学学报(社会科学版)	108	0.95	0.98	32	6.5	3.8	479	923	0.97	86/36	447	19.09	21.606
9	农业现代化研究	111	0.93	0.98	33	5.4	5.3	523	840	0.94	58/36	333	16.65	13.4
10	世界农业	166	0.54	0.89	27	6.2	4.5	646	937	0.93	77/36	223	32.47	3.105
11	农业经济	654	1	0.51	5	3.4	2.6	869	1147	0.95	71/36	351	56.82	1.293
12	林业经济	104	0.53	0.91	43	5.7	3.6	677	563	0.88	21/36	221	14.51	4.254
13	农林经济管理学报	82	0.92	1	28	6.4	3.6	417	521	0.97	51/36	383	11.8	13.784
14	中国土地	204	0.61	0.07	3	3.0	2.7	159	427	0.96	29/36	176	17.39	3.841
15	林业经济问题	83	0.99	0.95	29	4.6	3.7	496	346	0.79	5/36	278	7.48	14.079
16	农业经济与管理	53	0.98	1	23	5.5	3.6	331	338	0.98	43/36	331	5.59	16.949
17	北京林业大学学报(社会科学版)	43	0.96	0.63	43	12.7	7.0	303	316	0.98	26/36	174	4.82	13.055
18	中国农史	80	0.95	0.75	61	>20	10.7	329	442	0.93	20/36	114	9.51	4.188
19	农产品质量与安全	97	0.82	0.84	28	5.7	3.8	469	312	0.91	26/36	118	5.14	6.126
20	国土资源科技管理	61	0.87	0.79	25	6.3	6.4	397	376	0.98	48/36	132	5.1	9.408
21	中国农业信息	48	0.73	0.92	25	4.8	4.9	363	511	0.98	23/36	30	11.9	8.929
22	农业工程	325	0.82	0.62	15	4.8	3.2	1099	537	0.92	44/36	68	10.9	0.562
23	上海国土资源	73	0.83	0.95	19	5.3	5.3	349	344	0.66	1/36	93	4.92	7.084
24	中国渔业经济	86	0.96	0.71	18	7.0	7.2	365	268	0.86	15/36	171	6.92	4.44
25	新疆农垦经济	128	0.96	0.8	24	5.4	3.6	620	283	0.95	48/36	138	6.57	2.611
26	中国林业经济	237	0.97	0.52	12	3.5	1.8	694	303	0.78	8/36	237	11.11	2.136
27	山东农业大学学报(社会科学版)	94	0.95	0.53	19	9.0	4.5	457	265	0.96	38/36	149	6.03	4.462
28	农业科技管理	152	0.96	0.49	12	3.4	3.5	552	329	0.66	8/36	111	6.38	3.438
29	农村经营管理	114	0.35					3.5	250	1	35/36	57	5.59	1.29
30	南方农村	51	0.78	0.75	13	4.9	4.8	281	172	0.97	26/36	156	3.75	4.765
31	古今农业	49	0.89	0.37	37	>20	12.4	187	217	0.96	13/36	66	3.86	1.566
32	甘肃农业	393	0.7	0.19	3	4.3	4.8	491	443	0.97	48/36	72	13.26	0.387

各类计量指标 续表 37

序号	刊名	可被引文献量	可被引文献比	基金论文比	平均引文数	引用半衰期	被引半衰期	引用期刊数	被引期刊数	他引总引比	互引指数	web即年下载率	总下载量(万次)	量效指数
33	中国合作经济	57	0.2	0.21			3.7		210	1	31/36	73	5.37	2.664
34	浙江国土资源	153	0.34				2.8		192	1	23/36	39	5.87	0.928
35	中国农业文摘-农业工程	167	0.84	0.13	5	4.8	2.0	312	184	0.99	24/36	104	4.1	1.849
36	农村经济与科技	3865	0.99	0.38	6	3.7	2.3	3355	1481	0.95	74/36	115	117.02	0.039
37	台湾农业探索	75	0.73	0.79	17	4.5	4.3	476	199	0.89	28/36	85	4.45	3.209
38	北京农业职业学院学报	81	0.8	0.58	11	4.0	2.9	349	225	0.85	23/36	189	4.43	2.955
39	当代农村财经	149	0.57	0.38	5	3.0	2.8	336	201	0.95	30/36	53	4.27	0.759
40	国家林业和草原局管理干部学院学报	45	0.78	0.29	9	3.8	3.9	166	116	0.98	18/36	58	1.37	3.011
41	上海农村经济	123	0.58	0.01			3.0		132	1	26/36	64	3.32	1.126
42	粮食问题研究	48	0.68	0.23	7	5.2	3.7	139	81	0.93	13/36	56	1.81	2.944
43	农业科研经济管理	46	0.78	0.26	9	3.2	3.7	175	97	0.9	10/36	75	1.36	5.076
44	农业部管理干部学院学报	69	0.78	0.35	10	4.3	3.2	322	115	0.99	27/36	46	2.06	2.034
45	江苏农村经济	102	0.24	0.05			3.3		175	1	22/36	30	4.78	0.591
46	黑龙江粮食	74	0.25	0.11	4	2.5	4.6	150	122	1	15/36	14	3.26	1.8
47	山西农经	2120	0.94	0.2	5	3.1	1.9	2171	785	0.97	42/36	163	72.74	0.036
48	农场经济管理	238	0.61	0.18	3	3.6	2.5	392	194	0.97	37/36	36	5.06	0.464
49	江苏农机化	100	0.82	0.09	2	5.6	4.8	99	78	0.95	7/36	33	1.42	0.586
50	时代农机	438	0.99	0.16	4	3.4	2.9	637	669	0.99	51/36	43	21.38	0.029
	本栏目计量指标均值	255	0.77	0.55	20			546	483	0.93		193.72	16.34	7.881
F4 工业经济														
1	中国工业经济	120	0.83	0.95	46	7.8	5.3	217	1429	0.98	73/28	1598	120.04	86.278
2	工业技术经济	224	0.9	0.73	23	6.7	3.5	469	1028	0.98	101/28	539	38.38	8.813
3	工业工程与管理	138	0.97	0.93	22	6.4	4.7	232	589	0.91	39/28	608	20.08	7.675
4	建筑经济	354	0.99	0.5	6	4.4	4.3	789	699	0.96	28/28	165	27.43	3.043
5	国际石油经济	154	0.74	0.09	11	2.9	2.9	183	369	0.85	23/28	146	11.15	4.368
6	中国能源	105	0.7	0.26	13	3.1	4.4	292	457	0.92	54/28	107	8.02	9.95
7	水利经济	82	0.8	0.7	21	4.9	3.6	394	259	0.76	3/28	94	4.71	10.105
8	中国国土资源经济	167	0.83	0.9	14	3.6	2.9	490	472	0.82	29/28	226	11.28	4.323
9	中国药物经济学	379	0.97	0.19	15	3.6	3.7	845	618	0.98	38/28	55	14.57	0.754
10	工程管理学报	165	0.97	0.81	16	4.7	4.3	556	537	0.9	37/28	235	13.54	4.571
11	工业工程	122	0.92	0.93	20	6.5	6.5	286	355	0.93	23/28	120	8.15	6.144
12	化学工业	41	0.66		4	2.2	6.5	35	267	1	32/28	91	5.95	8.645
13	国土资源情报	109	0.87	0.46	11	3.7	4.5	293	289	0.91	21/28	98	5.56	3.418
14	煤炭经济研究	154	0.9	0.51	15	3.9	3.4	522	315	0.85	21/28	116	9.31	2.73
15	当代石油石化	103	0.87	0.1	7	4.5	4.4	218	225	0.97	24/28	156	6.47	2.95
16	中国乳业	209	0.65	0.32	8	5.8	5.0	357	215	0.9	16/28	83	10.87	1.14
17	国土资源导刊	74	0.86	0.23	8	7.6	14.0	215	199	0.95	17/28	39	2.65	3.225
18	汽车工业研究	60	0.97		4	4.5	3.8	99	193	0.98	29/28	125	4.94	5.618
19	橡胶科技	140	0.34	0.02	8	4.8	3.4	151	115	0.64	2/28	34	6.23	2.263
20	风能	100	0.35	0.05		19.0	4.6		188	1	29/28	36	4.7	2.041

各类计量指标 续表 38

序号	刊名	可被引文献量	可被引文献比	基金论文比	平均引文数	引用半衰期	被引半衰期	引用期刊数	被引期刊数	他引总引比	互引指数	web即年下载率	总下载量(万次)	量效指数
21	中国石油和化工经济分析	31	0.07				4.6		112	1	15/28		3.38	2.865
22	中国工业和信息化	96	0.52				2.9		211	1	47/28	89	5.9	2.077
23	Frontiers of Engineering Management	41	0.77	0.63	59	5.7	3.0	87	66	0.78	9/28		0.17	5.485
24	盐业史研究	34	0.87	0.71	45	>20	15.6	88	92	0.7	1/28	65	3.06	1.095
25	建筑	154	0.19	0.01	1	5.2	2.8	67	311	0.99	36/28	54	13.57	0.689
26	茶业通报	49	0.71	0.16	6	9.1	11.1	86	118	0.93	6/28	31	2.9	3.91
27	管理会计研究	45	0.76	0.18	7	6.8	1.8	101	69	0.91	14/28	253	3.94	14.472
28	中国经贸导刊(中)	779	0.97	0.43	9	4.3	1.6	1458	462	0.96	56/28	315	39.02	0.433
29	郑州航空工业管理学院学报	64	0.91	0.72	20	7.2	4.9	342	191	1	21/28	174	6.01	5.984
30	工程经济	212	1	0.31	5	3.9	2.7	377	256	0.97	32/28	70	5.77	1.177
31	中国安防	158	0.56			4.6	3.6	10	212	1	20/28	86	7.33	0.856
32	电器工业	109	0.38	0.04	4	7.0	3.0	186	190	0.98	32/28	64	6.51	2.022
33	山东纺织经济	177	0.96	0.36	5	4.3	3.8	325	292	0.97	36/28	65	10.38	0.472
34	冶金经济与管理	96	0.81	0.04	4	3.9	3.1	149	124	0.88	22/28	97	3.57	1.784
35	航天工业管理	165	0.97			2.4	3.6		148	1	28/28	33	3.57	0.579
36	化工管理	4201	0.97	0.07	4	4.1	2.6	2268	1309	0.86	25/28	70	114.34	0.014
37	今日印刷	40	0.1	0.05			2.1		110	1	24/28	51	5.64	2.644
38	创意设计源	88	0.85	0.61	10	6.7	3.1	275	117	0.98	24/28	67	2.7	1.741
39	北京石油管理干部学院学报	86	0.65	0.01	4	3.5	3.0	110	109	0.93	14/28	58	3.03	1
40	现代工业经济和信息化	763	0.98	0.09	3	3.4	2.7	887	576	0.99	54/28	77	18.91	0.163
41	中国电力企业管理	758	0.44	0.01		>20	2.7		338	1	48/28	21	14.17	0.063
42	中国石油企业	101	0.16				3.6		165	1	23/28	14	6.04	0.437
43	冶金管理	1665	0.92	0.07	4	3.7	1.3	1658	318	0.96	33/28	48	16.78	0.054
44	中国煤炭工业	168	0.39				4.0		117	1	20/28	15	3.04	0.198
45	内蒙古煤炭经济	3099	0.99	0.11	4	3.1	2.8	1890	446	0.89	15/28	12	18.67	0.024
46	商用汽车	20	0.04		3	5.5	7.9	34	105	0.99	12/28	14	4.6	7.813
	本栏目计量指标均值	352	0.72	0.29	11			448	334	0.93		141.61	14.28	5.133
F7(除 F713.8,F719) 贸易经济														
1	财贸经济	119	0.8	0.93	38	8.4	5.1	263	952	0.98	65/42	670	44.89	32.033
2	国际贸易问题	131	0.92	0.9	34	8.6	5.2	167	847	0.97	58/42	656	47.74	15.059
3	中国流通经济	140	0.85	0.84	32	5.8	3.5	572	1006	0.97	59/42	814	43.61	17.065
4	商业研究	193	0.94	0.89	25	7.7	5.5	425	1028	0.98	82/42	315	42.08	6.41
5	国际经贸探索	84	0.98	0.79	37	7.4	4.0	224	553	0.93	44/42	612	18.37	20.285
6	商业经济与管理	90	0.84	0.98	46	8.5	5.7	308	715	0.98	55/42	325	20.69	16.577
7	商业经济研究	1187	0.94	0.6	8	3.5	3.0	974	1533	0.76	22/42	418	145.24	0.746
8	北京工商大学学报(社会科学版)	64	0.9	0.97	29	7.6	4.7	201	583	0.97	51/42	469	16.27	32.504
9	价格理论与实践	484	0.86	0.56	11	3.2	3.2	960	1057	0.78	55/42	298	42.55	2.162
10	国际贸易	135	0.84	0.67	14	2.7	2.9	344	547	0.93	54/42	444	23.8	10.026
11	消费经济	57	0.9	0.84	28	7.4	4.7	256	539	0.96	35/42	1178	19.85	17.07
12	国际商务(对外经济贸易大学学报)	61	0.76	0.97	35	8.0	4.2	194	434	0.98	66/42	359	12.13	19.117

各类计量指标 续表 39

序号	刊名	可被引文献量	可被引文献比	基金论文比	平均引文数	引用半衰期	被引半衰期	引用期刊数	被引期刊数	他引总引比	互引指数	web即年下载率	总下载量(万次)	量效指数
13	国际经济合作	76	0.78	0.5	12	5.0	4.1	238	583	0.98	55/42	428	17.97	6.282
14	上海对外经贸大学学报	59	0.95	0.78	36	7.5	2.4	223	375	0.98	60/42	974	11.73	23.943
15	价格月刊	169	1	0.95	13	4.2	3.3	574	533	0.96	49/42	323	19.33	4.492
16	国际商务研究	54	0.98	0.8	23	6.9	3.6	232	246	0.97	37/42	442	7.65	18.549
17	对外经贸实务	249	0.79	0.53	5	2.0	2.8	417	543	0.87	31/42	229	27.63	2.561
18	中国经贸导刊	310	0.39	0.05		11.4	4.3		741	1	91/42	73	24.56	0.493
19	中国物价	339	0.96	0.26	6	5.2	2.9	545	423	0.94	54/42	297	20.81	1.187
20	海关与经贸研究	56	0.85	0.38	24	10.5	4.3	148	143	0.92	20/42	170	4.59	7.038
21	对外经贸	487	0.96	0.59	9	3.7	3.3	1140	604	0.87	38/42	246	38.45	0.326
22	电子商务	515	1	0.51	7	3.0	1.9	964	618	0.91	33/42	441	44.4	0.598
23	中国市场	3714	0.98	0.19	4	3.4	2.1	2406	1622	0.96	24/42	225	194.91	0.051
24	江苏商论	435	0.91	0.48	10	5.3	2.9	1025	501	0.98	49/42	252	33.81	0.523
25	中国合作经济	57	0.2	0.21			3.7		210	1	31/42	73	5.37	2.664
26	中国商论	2247	0.98	0.19	5	3.3	2.1	1819	1188	0.97	18/42	349	193	0.085
27	上海商学院学报	51	0.8	0.73	25	6.3	4.0	325	193	0.97	26/42	197	6.01	6.311
28	商场现代化	1829	0.99	0.21	6	2.7	3.4	1679	1072	0.97	21/42	173	159.57	0.068
29	北京财贸职业学院学报	76	0.88	0.68	11	2.9	1.8	303	236	0.75	28/42	209	4.64	3.083
30	武汉商学院学报	106	0.9	0.6	13	4.4	3.5	513	219	0.99	42/42	131	6.14	2.192
31	技术与市场	1075	0.96	0.08	4	3.9	3.3	1174	978	0.99	59/42	116	41.17	0.056
32	现代商业	2966	0.99	0.19	6	3.4	2.5	2187	1137	0.97	26/42	223	198.87	0.048
33	国际工程与劳务	213	0.66				2.7		138	1	24/42	78	5.7	0.423
34	现代营销(下旬刊)	1607	0.98	0.17	5	3.2	2.1	1457	693	0.98	25/42	268	104.88	0.088
35	全国流通经济	2760	0.99	0.13	6	2.9	2.2	1837	657	0.87	15/42	116	92.61	0.047
36	现代营销(经营版)	1701	0.98	0.21	4	2.8	1.4	1647	507	0.98	34/42	258	77.26	0.066
37	上海商业	323	0.64	0.22	3	3.5	1.9	484	145	0.99	30/42	104	10.33	1.056
	本栏目计量指标均值	655	0.87	0.53	16			771	651	0.94		350.08	49.42	7.332
F719,F713.8,F293.33,F25,F49,F5,F6 流通与服务														
1	旅游学刊	181	0.8	0.7	42	9.6	6.8	586	1264	0.92	65/27	879	90.14	11.882
2	旅游科学	37	0.88	0.95	55	7.5	8.2	262	518	0.97	26/27	354	13.24	35.922
3	铁道运输与经济	240	0.98	1	10	4.1	3.8	417	436	0.82	11/27	148	15.8	2.681
4	旅游论坛	55	0.9	0.64	41	9.2	8.8	365	473	0.96	38/27	272	13.33	10.358
5	中南林业科技大学学报(社会科学版)	90	0.97	1	25	4.2	4.1	587	552	0.82	21/27	145	8.49	11.763
6	物流技术	372	0.97	0.59	11	4.6	5.8	907	793	0.94	54/27	120	36.76	0.955
7	旅游研究	46	0.87	0.72	24	8.0	4.8	251	356	0.98	44/27	289	7.33	9.921
8	铁道经济研究	62	0.93	0.39	7	4.7	4.9	109	138	0.93	10/27	85	2.78	4.835
9	综合运输	276	0.99	0.5	11	5.1	3.6	521	370	0.72	17/27	109	12.84	1.573
10	旅游导刊	33	0.77	0.79	48	8.3	2.3	253	88	0.93	28/27	235	2.81	16.699
11	铁道货运	133	0.94	0.99	9	3.1	2.8	190	137	0.65	2/27	93	5.79	2.942
12	物流工程与管理	697	0.98	0.5	8	3.5	2.5	1156	802	0.87	27/27	226	50.01	0.484
13	物流科技	541	0.94	0.6	10	4.5	2.9	1076	577	0.92	35/27	212	33.59	0.62

各类计量指标 续表 40

序号	刊名	可被引文献量	可被引文献比	基金论文比	平均引文数	引用半衰期	被引半衰期	引用期刊数	被引期刊数	他引总引比	互引指数	web即年下载率	总下载量(万次)	量效指数
14	中国广告	18	0.05	0.06	4	4.3	1.9	36	147	0.98	24/27	156	16.7	14.036
15	广告大观(理论版)	67	0.67	0.36	29	9.2	4.6	296	139	0.86	15/27	196	9.02	3.081
16	中国海事	152	0.33	0.03	5	6.4	4.3	145	153	0.87	14/27	30	6.41	1.075
17	互联网经济	77	0.39				2.2		192	1	49/27	98	6.83	2.175
18	四川旅游学院学报	127	0.92	0.73	11	6.7	3.5	453	307	0.97	41/27	359	11.78	1.756
19	海交史研究	35	0.59	0.51	74	>20	19.9	184	119	0.85	2/27	58	3.45	4.442
20	中国水运	567	0.86	0.11	5	5.9	3.2	701	318	0.91	23/27	32	9.09	0.218
21	中国港口	95	0.28			>20	3.5	62	166	1	28/27	69	8.46	1.807
22	水运管理	121	0.6	0.16	1	4.5	4.4	51	162	0.96	15/27	56	4.83	1.24
23	交通企业管理	198	0.67	0.12			3.7		281	1	44/27	90	9.01	0.646
24	中国物流与采购	630	0.59	0.12	3	3.2	1.9	617	338	0.95	40/27	113	26.81	0.271
25	物流技术与应用	155	0.32	0.06			3.2		280	1	30/27	122	16.3	1.192
26	铁路采购与物流	168	0.37	0.05	3	4.0	3.2	180	190	0.9	22/27	32	6.01	0.369
27	中国储运	276	0.31	0.26	6	2.9	3.0	631	230	0.97	32/27	79	16.46	1.991
28	珠江水运	953	0.74	0.04	3	4.0	2.4	630	388	0.9	24/27	37	14.81	0.055
29	船舶物资与市场	525	0.97	0.05	4	4.0	1.6	564	136	0.75	7/27	49	5.96	0.324
30	河北旅游职业学院学报	106	0.88	0.59	9	5.6	4.4	429	202	0.98	32/27	76	5.26	1.211
31	交通建设与管理	68	0.27	0.01	4	3.9	6.2	119	189	0.99	12/27	21	3.64	1.641
	本栏目计量指标均值	229	0.7	0.41	17			421	337	0.91		156.13	15.28	4.78
F81 财政														
1	财贸经济	119	0.8	0.93	38	8.4	5.1	263	952	0.98	65/36	670	44.89	32.033
2	财政研究	109	0.92	0.76	37	7.1	4.4	324	857	0.95	53/36	731	32.44	21.354
3	中央财经大学学报	124	0.85	0.85	37	8.3	4.7	352	871	0.98	82/36	510	31	16.549
4	税务研究	271	0.89	0.53	16	4.6	3.3	385	579	0.79	23/36	472	51.97	8.349
5	财经理论与实践	126	0.99	0.98	28	6.6	4.1	409	678	0.95	61/36	393	21.77	11.927
6	税务与经济	94	0.99	0.68	19	8.0	3.7	353	468	0.98	79/36	341	12.58	13.98
7	地方财政研究	169	0.8	0.48	17	4.7	3.4	509	483	0.94	45/36	193	14.94	4.104
8	国际税收	147	0.76	0.27	17	4.0	3.0	153	283	0.86	12/36	321	22.26	6.574
9	财政科学	193	0.73	0.21	13	6.2	2.3	399	343	0.97	51/36	247	11.76	3.048
10	税收经济研究	69	0.95	0.55	22	5.7	2.9	274	185	0.95	20/36	236	6.89	12.396
11	中国财政	338	0.36	0.04		4.2	3.5	5	430	1	38/36	35	15.41	0.463
12	财政监督	337	0.62	0.3	10	4.4	2.7	562	387	0.89	23/36	138	24.81	0.74
13	公共财政研究	40	0.89	0.55	25	7.2	2.6	190	96	0.76	11/36	275	2.68	16.183
14	中国政府采购	163	0.44	0.03	2	6.5	3.2	99	173	0.92	21/36	62	6.83	1.183
15	当代农村财经	149	0.57	0.38	5	3.0	2.8	336	201	0.95	30/36	53	4.27	0.759
16	预算管理与会计	159	0.62	0.07	1	6.0	2.1	21	138	0.98	14/36	80	4.79	0.798
17	中国税务	83	0.16				3.9		123	1	13/36	57	10.92	2.965
18	行政事业资产与财务	1400	0.96	0.11	4	2.4	2.4	833	428	0.93	10/36	81	28.32	0.108
19	河南财政税务高等专科学校学报	120	0.99	0.34	7	4.1	3.5	362	189	0.98	33/36	114	5.43	0.953
	本栏目计量指标均值	222	0.75	0.42	17			324	414	0.93		263.63	18.63	8.13

各类计量指标 续表 41

序号	刊名	可被引文献量	可被引文献比	基金论文比	平均引文数	引用半衰期	被引半衰期	引用期刊数	被引期刊数	他引总引比	互引指数	web即年下载率	总下载量(万次)	量效指数
F82/F84 货币/金融、银行/保险														
1	金融研究	132	0.98	0.85	38	8.6	6.1	170	1058	0.97	59/35	1296	107.25	46.123
2	国际金融研究	107	0.88	0.87	28	7.8	4.8	147	624	0.96	48/35	502	34.57	25.921
3	金融经济研究	69	0.99	0.94	30	5.6	3.5	227	415	0.96	55/35	708	14.6	31.986
4	证券市场导报	99	0.71	0.75	30	7.5	4.9	260	497	0.96	51/35	358	23.58	23.5
5	保险研究	107	0.89	0.64	36	8.8	5.0	373	519	0.86	41/35	354	22.9	14.326
6	金融论坛	93	0.76	0.74	35	7.2	4.7	249	508	0.86	16/35	436	20.45	31.855
7	财经理论与实践	126	0.99	0.98	28	6.6	4.1	409	678	0.95	61/35	393	21.77	11.927
8	金融监管研究	82	0.86	0.67	37	6.8	3.2	277	414	0.91	51/35	306	11.83	26.102
9	金融评论	42	0.6	0.76	51	7.8	4.3	140	316	0.98	53/35	146	6.97	31.755
10	中国金融	563	0.49	0.07			3.4		793	1	62/35	126	54.47	0.595
11	南方金融	114	0.78	0.51	20	5.2	3.4	367	576	0.9	59/35	588	23.03	15.147
12	西南金融	109	0.99	0.5	22	4.5	2.0	452	526	0.96	57/35	1065	26.67	14.912
13	上海金融	105	0.88	0.47	28	8.4	4.7	255	580	0.97	67/35	227	19.48	8.405
14	金融理论与实践	178	0.88	0.59	21	6.4	3.1	506	634	0.96	64/35	489	28.97	6.031
15	金融与经济	146	0.71	0.65	17	6.3	2.9	282	502	0.96	53/35	371	21.98	6.711
16	投资研究	111	0.76	0.69	39	7.4	4.4	269	367	0.81	10/35	145	12.93	7.882
17	金融发展研究	153	0.93	0.48	18	7.3	3.2	385	445	0.98	56/35	474	18.76	5.78
18	新金融	127	0.81	0.24	9	3.9	3.0	211	375	0.95	43/35	295	16.22	10.992
19	武汉金融	135	0.99	0.54	26	6.6	3.2	317	411	0.95	56/35	306	16.17	4.981
20	中国医疗保险	175	0.49	0.29	8	3.0	2.9	264	337	0.84	20/35	192	16.25	2.426
21	农村金融研究	117	0.77	0.58	18	4.9	2.7	406	420	0.95	52/35	231	12.18	5.743
22	征信	177	0.88	0.51	12	4.8	2.5	427	423	0.76	26/35	348	18.08	4.694
23	清华金融评论	289	0.68	0.03			2.9		373	1	60/35	86	13.38	1.043
24	金融理论探索	47	0.8	0.53	23	5.2	3.9	259	218	0.97	30/35	293	5.72	13.01
25	浙江金融	95	0.89	0.35	17	6.7	4.5	286	284	0.98	30/35	137	9.09	4.787
26	银行家	355	0.58	0.05		11.7	2.6	18	387	1	43/35	100	19.8	0.921
27	海南金融	127	0.81	0.24	14	4.0	2.7	394	274	0.96	35/35	185	10.39	3.834
28	国际金融	133	0.9	0.05	11	4.4	3.0	202	251	0.97	35/35	306	10.32	3.507
29	金融教育研究	53	0.91	0.91	22	6.7	2.8	318	218	0.9	15/35	223	5.43	9.901
30	金融经济	142	0.92	0.19	14	6.8	2.8	342	668	0.98	35/35	425	44.09	0.218
31	区域金融研究	159	0.87	0.36	11	5.1	2.7	387	275	0.9	28/35	163	11.07	2.316
32	金融市场研究	124	0.52	0.11	10	7.9	2.6	156	207	0.98	27/35	126	8.35	3.355
33	上海立信会计金融学院学报	58	0.84	0.48	21	6.8	3.8	268	170	0.99	30/35	111	4.11	7.742
34	上海保险	106	0.58	0.25			3.1		169	1	17/35	195	10.17	2.751
35	金融发展评论	94	0.93	0.21	19	5.2	4.1	368	223	0.95	29/35	49	4.19	1.47
36	中国保险	145	0.59	0.1		>20	2.8		212	1	29/35	173	9.95	2.57
37	金融纵横	168	0.94	0.04	9	2.8	3.1	286	227	0.94	30/35	122	8.61	1.97
38	债券	151	0.41	0.01	3	7.9	2.1	84	148	0.92	20/35	135	9.87	2.63
39	金融理论与教学	162	0.96	0.79	10	4.7	2.5	545	306	0.95	40/35	224	9.45	1.676

各类计量指标 续表 42

序号	刊名	可被引文献量	可被引文献比	基金论文比	平均引文数	引用半衰期	被引半衰期	引用期刊数	被引期刊数	他引总引比	互引指数	web即年下载率	总下载量(万次)	量效指数
40	开发性金融研究	56	0.89	0.2	15	5.4	2.5	215	91	0.95	23/35	725	5.41	4.388
41	华北金融	135	0.92	0.14	14	6.7	3.2	371	202	0.92	27/35	333	10.53	2.011
42	保险职业学院学报	105	0.91	0.31	10	5.0	3.3	360	153	0.93	19/35	109	5.64	2.194
43	吉林金融研究	212	0.89	0.1	7	5.4	2.9	346	182	0.98	34/35	49	5.53	1.263
44	西部金融	191	0.82	0.13	10	5.0	3.4	420	254	0.96	28/35	84	10	1.06
45	中国金融电脑	167	0.48				3.1		155	1	17/35	74	7.48	0.947
46	福建金融	158	0.83	0.15	8	5.6	2.5	309	190	0.97	21/35	138	8.04	1.632
47	国际融资	49	0.21	0.06	7	7.2	2.4	61	136	1	28/35	233	8.87	26.478
48	长春金融高等专科学校学报	80	0.93	0.69	7	2.8	2.7	230	214	0.9	19/35	284	5.36	3.975
49	北方金融	271	0.73	0.11	8	5.6	2.9	459	220	0.96	34/35	82	9.9	0.552
50	甘肃金融	179	0.73	0.12	8	4.7	3.0	392	188	0.97	21/35	125	8.26	1.358
51	金融会计	103	0.53	0.02	5	7.4	3.3	115	160	0.95	18/35	93	6.95	2.494
52	河北金融	191	0.85	0.08	7	3.9	2.4	344	179	0.98	32/35	212	10.45	1.377
53	中国外汇	222	0.29	0.03			2.9		167	1	23/35	45	12.66	0.379
54	中国钱币	56	0.7	0.11	19	>20	15.8	106	92	0.73	1/35	51	4.29	2.468
55	金融电子化	232	0.44	0.01		4.1	3.2	21	179	0.99	21/35	16	7.68	0.235
56	时代金融	1995	0.91	0.16	5	3.6	2.9	1462	1023	0.98	25/35	207	142.75	0.047
57	青海金融	160	0.84	0.06	6	3.6	2.7	332	130	0.94	14/35	91	5.51	0.785
58	现代金融	188	0.78	0.05	3	3.5	2.9	198	143	0.96	19/35	87	7.4	1.025
59	黑龙江金融	255	0.65	0.05	3	3.4	2.7	278	155	0.98	29/35	70	7.86	0.323
60	农业发展与金融	217	0.42				2.9		133	1	26/35	38	6.46	0.211
	本栏目计量指标均值	178	0.77	0.34	16			308	340	0.95		259.25	17.34	7.612
G0,G1,G24,G26 文化与博物馆学														
1	文化纵横	84	0.56	0.23	11	10.2	3.6	112	433	0.97	65/34	204	13.46	9.864
2	东南文化	128	0.83	0.27	30	19.5	10.5	226	568	0.91	24/34	187	22.68	7.022
3	文化遗产	108	0.86	0.81	39	>20	4.6	347	445	0.93	36/34	179	10.22	4.969
4	读书	234	0.59				16.1		855	1	58/34	161	41.87	0.728
5	民间文化论坛	74	0.76	0.38	34	>20	9.2	200	317	0.94	5/34	63	7.06	4.089
6	中国博物馆	88	0.87	0.24	15	8.1	7.6	214	283	0.93	14/34	196	11.23	6.089
7	中华文化论坛	99	0.84	0.59	39	>20	6.0	295	576	0.99	57/34	90	17.22	1.025
8	中原文化研究	98	0.94	0.62	27	>20	3.5	228	242	0.99	41/34	187	6.55	3.418
9	中国文化遗产	77	0.84	0.51	25	11.8	4.8	171	259	0.89	7/34	109	6.9	4.669
10	博物院	106	0.82	0.11	18	16.4	2.3	212	104	0.92	16/34	113	4.09	3.584
11	中国图书评论	143	0.45	0.2	9	9.5	7.4	222	387	0.99	32/34	82	16.55	0.76
12	中国文化	63	0.76	0.14	63	>20	>20	103	231	0.99	6/34	26	3.11	1.177
13	文化艺术研究	79	0.83	0.58	20	>20	5.3	167	182	0.98	22/34	51	5.05	3.039
14	教育文化论坛	112	0.98	0.73	14	9.9	3.6	338	317	0.99	50/34	122	7.42	1.067
15	人文天下	536	0.93	0.15	2	7.5	2.5	290	358	1	54/34	110	14.42	0.252
16	地方文化研究	69	0.78	0.67	37	>20	3.8	250	105	0.96	18/34	74	2.52	1.511
17	文化学刊	833	0.96	0.28	7	12.0	2.8	1073	475	0.99	53/34	138	38.29	0.107

各类计量指标 续表 43

序号	刊名	可被引文献量	可被引文献比	基金论文比	平均引文数	引用半衰期	被引半衰期	引用期刊数	被引期刊数	他引总引比	互引指数	web即年下载率	总下载量(万次)	量效指数
18	文化创新比较研究	2756	0.96	0.43	6	3.8	2.1	2572	864	0.98	58/34	69	65.58	0.019
19	中国民族博览	1438	0.71	0.19	5	5.7	2.2	1433	507	0.97	32/34	60	34.03	0.042
	本栏目计量指标均值	375	0.8	0.38	22			470	395	0.96		116.89	17.28	2.812
G2(除G24,G25,G26,G27) 信息与新闻出版学														
1	新闻与传播研究	84	0.84	0.82	64	18.6	5.2	362	691	0.97	21/22	785	50.22	24.875
2	国际新闻界	105	0.95	0.72	49	9.4	5.6	377	806	0.96	21/22	1556	71.52	17.261
3	现代传播(中国传媒大学学报)	344	0.96	0.72	21	7.8	4.4	697	1151	0.96	36/22	807	108.96	3.546
4	新闻记者	95	0.75	0.72	44	8.5	4.5	280	518	0.96	20/22	685	38.69	13.451
5	编辑学报	156	0.73	0.51	17	3.0	3.6	395	431	0.83	4/22	135	13.58	5.317
6	中国科技期刊研究	201	0.83	0.64	22	3.0	4.4	417	569	0.75	4/22	87	13.11	5.326
7	新闻界	135	0.77	0.52	28	8.8	3.9	312	695	0.98	26/22	744	45.77	10.474
8	新闻大学	98	0.69	0.71	40	10.2	5.0	380	541	0.97	25/22	716	41.1	13.181
9	新闻与传播评论	67	0.92	0.93	38	8.7	4.7	319	696	0.99	36/22	611	19.78	15.97
10	编辑之友	203	0.75	0.65	19	6.8	3.1	392	635	0.95	34/22	317	31.2	4.503
11	新闻与写作	184	0.59	0.51	17	4.0	2.6	337	676	0.97	32/22	623	55.09	4.939
12	科技与出版	260	0.76	0.42	12	2.8	2.9	419	558	0.92	12/22	193	21.23	1.81
13	当代传播	149	0.53	0.72	19	5.7	4.6	328	634	0.97	28/22	270	38.63	7.291
14	中国出版	322	0.54	0.49	10	4.5	3.1	481	752	0.94	27/22	180	39.24	2.008
15	全球传媒学刊	41	0.82	0.56	43	7.5	2.2	177	159	0.96	18/22	588	7.26	24.023
16	出版发行研究	243	0.6	0.53	14	6.5	3.4	413	562	0.94	29/22	137	23.84	2.255
17	出版广角	694	0.9	0.35	6	2.6	2.3	686	767	0.9	30/22	211	47.71	0.748
18	出版科学	95	0.86	0.62	20	4.5	3.1	276	395	0.9	19/22	257	10.99	6.09
19	中国编辑	206	0.93	0.5	9	3.7	2.2	318	410	0.9	22/22	327	16.65	3.33
20	新闻爱好者	305	0.63	0.46	8	5.5	2.8	369	672	0.92	42/22	239	42.34	1.898
21	对外传播	240	0.64	0.42	4	3.3	2.9	150	410	0.95	35/22	355	27.97	0.951
22	传媒	608	0.58	0.28	4	2.8	2.1	434	747	0.96	34/22	210	53.48	0.616
23	未来传播	96	0.9	0.66	17	7.6	3.9	314	270	0.98	28/22	129	9.07	3.397
24	现代出版	89	0.5	0.46	16	6.0	2.9	223	222	0.95	13/22	177	8.18	3.632
25	东南传播	493	0.91	0.25	11	5.6	3.4	774	502	0.96	16/22	198	41.97	0.425
26	国际传播	62	0.91	0.44	15	5.6	2.3	139	94	0.95	19/22	273	3.5	7.277
27	新媒体研究	1001	0.82	0.22	6	3.4	2.6	851	660	0.96	24/22	201	67.75	0.215
28	传媒观察	175	0.9	0.43	14	6.4	2.2	379	285	0.95	23/22	400	17.67	1.842
29	电视研究	277	0.75	0.37	4	3.0	3.2	178	288	0.98	17/22	144	21.37	0.973
30	中国广播电视学刊	431	0.65	0.25	4	4.1	2.9	270	398	0.98	22/22	144	27.63	0.421
31	今传媒	573	0.95	0.25	6	5.2	3.4	684	513	0.98	24/22	180	38.08	0.206
32	编辑学刊	113	0.58	0.19	6	4.7	3.7	152	254	0.97	17/22	81	7.37	2.568
33	大数据时代	27	0.2	0.07	3	9.0	2.4	10	135	1	41/22	127	3.51	8.745
34	中国记者	215	0.42	0.11	3	3.4	4.0	95	341	0.99	19/22	95	17.68	0.45
35	青年记者	1524	0.73	0.32	4	4.5	2.7	617	878	0.95	25/22	161	98.64	0.133
36	新闻知识	188	0.92	0.47	11	6.5	5.0	333	402	0.99	16/22	156	19.37	0.702

各类计量指标 续表 44

序号	刊名	可被引文献量	可被引文献比	基金论文比	平均引文数	引用半衰期	被引半衰期	引用期刊数	被引期刊数	他引总引比	互引指数	web即年下载率	总下载量(万次)	量效指数
37	新闻世界	307	0.79	0.19	4	3.3	5.0	248	400	0.99	15/22	210	30	0.564
38	新闻春秋	66	0.77	0.55	25	18.6	2.7	201	88	0.95	18/22	95	3.16	5.188
39	出版与印刷	72	0.69	0.26	11	4.6	2.3	164	95	0.96	11/22	79	2.57	3.353
40	北京印刷学院学报	522	0.98	0.58	8	4.4	2.2	1508	497	0.99	74/22	134	18.01	0.359
41	当代电视	306	0.85	0.31	4	6.3	2.6	193	302	0.96	18/22	331	30.9	0.476
42	科技传播	1619	0.84	0.17	6	3.6	2.7	1521	1203	0.97	18/22	104	62.9	0.053
43	教育传媒研究	136	0.72	0.46	9	5.0	1.7	240	175	0.82	19/22	236	8.53	1.679
44	中国出版史研究	48	0.62	0.23	27	>20	3.3	108	55	0.93	7/22	62	1.64	3.105
45	新闻战线	751	0.75	0.07	1	3.2	2.8	163	639	0.99	23/22	118	38.49	0.146
46	现代视听	245	0.67	0.31	6	3.6	2.8	258	220	0.98	23/22	163	16.38	0.668
47	中国广播	229	0.58	0.14	6	3.4	2.4	163	222	0.92	16/22	167	13.28	0.476
48	传播与版权	774	0.94	0.26	7	3.9	2.6	1103	449	0.96	23/22	91	27.48	0.127
49	中国传媒科技	482	0.94	0.11	6	2.3	2.6	507	332	0.96	9/22	76	12.35	0.14
50	新闻传播	1367	0.96	0.11	5	2.9	3.2	917	516	0.95	10/22	80	44.03	0.063
51	中国报业	1089	0.75	0.11	4	2.8	2.1	807	542	0.96	25/22	133	37.96	0.11
52	新闻研究导刊	3238	0.98	0.13	4	3.1	2.4	1516	871	0.92	10/22	187	158.03	0.026
53	视听界	194	0.74	0.14	4	2.7	1.9	140	161	0.98	19/22	223	12.06	0.721
54	传媒评论	243	0.52	0.04	1	2.8	2.7	67	168	0.99	17/22	62	7.9	0.277
55	传媒论坛	2811	1	0.12	4	3.2	1.4	1594	577	0.93	12/22	193	84.35	0.022
56	新闻前哨	614	0.78	0.09	3	3.5	1.9	395	259	0.99	12/22	125	20.21	0.143
	本栏目计量指标均值	450	0.76	0.39	14			449	473	0.95		274.43	32.69	3.903
G25,C35 图书馆学;情报学														
1	中国图书馆学报	50	0.88	0.7	42	5.5	6.0	213	694	0.97	16/24	704	22.08	71.99
2	图书情报工作	392	0.7	0.75	34	4.2	4.8	879	1306	0.92	20/24	238	65.52	4.024
3	情报杂志	353	0.96	0.75	24	4.3	4.7	825	1507	0.91	27/24	456	66.55	4.174
4	情报学报	125	0.91	0.93	41	6.9	4.0	334	638	0.92	11/24	382	18.87	18.13
5	情报理论与实践	338	0.94	0.81	28	4.9	3.8	807	1095	0.89	17/24	515	53.84	5.134
6	情报科学	304	0.98	0.74	26	5.1	3.9	789	1296	0.9	37/24	507	50.35	4.944
7	现代情报	218	0.99	0.87	34	5.4	3.9	710	1184	0.95	34/24	506	42.11	6.399
8	图书与情报	113	0.91	0.73	19	3.6	4.2	333	671	0.98	22/24	437	19.29	13.853
9	图书情报知识	75	0.82	0.79	41	4.8	4.6	298	567	0.98	20/24	422	16.45	25.557
10	大学图书馆学报	101	0.74	0.39	32	9.8	4.7	210	481	0.96	18/24	304	16.87	14.818
11	情报资料工作	77	0.66	0.7	32	4.1	4.6	275	475	0.97	18/24	252	13.44	20.161
12	图书馆论坛	228	0.77	0.72	29	5.5	3.7	649	654	0.94	21/24	372	29.21	5.232
13	图书馆学研究	305	0.99	0.72	26	3.6	3.6	616	774	0.93	19/24	276	35.19	3.219
14	图书馆建设	128	0.81	0.53	22	4.6	4.2	342	462	0.96	15/24	249	21.96	7.34
15	数据分析与知识发现	149	0.78	0.94	34	5.9	4.9	435	594	0.93	19/24	275	18.93	9.087
16	图书馆工作与研究	218	0.93	0.5	18	2.9	3.0	369	652	0.86	14/24	272	26.04	5.538
17	图书馆	200	0.93	0.64	25	4.2	3.7	585	616	0.95	24/24	321	22.85	5.441
18	图书馆杂志	202	0.9	0.47	25	7.3	4.7	593	604	0.96	22/24	273	21.25	4.208

各类计量指标 续表 45

序号	刊名	可被引文献量	可被引文献比	基金论文比	平均引文数	引用半衰期	被引半衰期	引用期刊数	被引期刊数	他引总引比	互引指数	web即年下载率	总下载量(万次)	量效指数
19	国家图书馆学刊	66	0.68	0.73	32	3.8	4.1	237	386	0.97	22/24	210	9.11	17.067
20	信息资源管理学报	75	0.91	0.87	38	5.0	3.0	360	285	0.97	25/24	394	7.6	24.99
21	图书馆理论与实践	152	0.88	0.57	17	4.8	3.8	329	517	0.98	23/24	156	17.32	2.567
22	数字图书馆论坛	118	0.74	0.61	23	2.7	3.1	282	328	0.92	22/24	183	8.19	5.9
23	医学信息学杂志	237	0.69	0.67	13	3.5	3.7	607	503	0.9	36/24	47	8.98	2.21
24	情报探索	237	1	0.59	19	4.3	3.9	681	515	0.95	35/24	192	15.11	1.649
25	新世纪图书馆	180	0.83	0.62	21	4.4	3.9	388	376	0.96	25/24	105	12	1.933
26	中华医学图书情报杂志	145	0.97	0.63	19	4.0	4.5	525	454	0.92	40/24	59	6.99	2.651
27	图书馆学刊	259	0.93	0.33	11	3.7	3.3	378	469	0.96	23/24	117	14.64	1.247
28	图书情报导刊	149	0.96	0.5	15	4.3	9.7	386	1012	0.99	35/24	153	24.12	2.006
29	高校图书馆工作	107	0.82	0.53	14	5.8	3.4	208	299	0.97	26/24	287	8.99	3.738
30	图书馆研究与工作	199	0.94	0.39	14	5.5	2.1	322	273	0.97	21/24	148	8.21	1.873
31	农业图书情报学报	109	0.81	0.89	29	3.4	3.9	478	481	0.97	37/24	134	11.31	1.236
32	图书馆研究	109	0.94	0.56	17	4.4	3.9	217	264	0.98	21/24	86	5.03	3.193
33	文献	69	0.79	0.62	59	>20	16.5	161	377	0.96	13/24	102	10.12	1.478
34	大学图书情报学刊	160	0.95	0.54	14	3.6	2.8	295	306	0.98	29/24	165	7.31	2.5
35	知识管理论坛	37	0.82	0.62	27	5.0	4.0	204	146	0.95	15/24	71	2.23	11.014
36	四川图书馆学报	127	0.89	0.43	13	4.6	3.9	235	249	0.98	19/24	144	6.56	1.947
37	河南图书馆学刊	610	1	0.2	7	3.4	2.8	593	400	0.88	22/24	64	13.55	0.259
38	中国中医药图书情报杂志	112	0.89	0.54	13	4.3	2.6	362	222	0.93	30/24	100	3.57	2.932
39	河北科技图苑	107	0.84	0.4	13	3.8	3.0	226	189	0.98	24/24	71	3.57	2.227
40	中国典籍与文化	65	0.75	0.43	50	>20	12.6	85	278	0.99	13/24	107	7.07	1.225
41	山东图书馆学刊	131	0.84	0.43	18	5.3	4.9	271	219	0.97	16/24	56	5.62	1.477
42	古籍整理研究学刊	121	0.92	0.58	33	>20	11.0	155	289	0.98	19/24	76	9.42	0.648
43	Journal of Data and Information Science	35	0.81	0.43	28	7.2	3.4	14	104	0.97	3/24	10	0.22	10.341
44	晋图学刊	72	0.85	0.35	15	3.4	4.0	194	153	0.95	20/24	166	3.82	2.976
45	图书馆界	112	0.77	0.4	14	5.0	3.8	247	188	0.97	23/24	45	3.66	1.667
46	竞争情报	43	0.51	0.23	18	4.0	3.5	140	109	0.97	15/24	113	2.95	5.548
47	内蒙古科技与经济	1646	1	0.28	6	4.7	3.2	2172	1074	0.96	87/24	73	43.45	0.045
本栏目计量指标均值		195	0.86	0.59	24			426	526	0.95		221.17	17.9	7.4
G27 档案学														
1	档案学通讯	87	0.86	0.63	24	5.0	5.6	258	294	0.93	6/8	316	19.02	9.479
2	档案学研究	124	0.87	0.69	21	5.8	3.8	277	295	0.91	8/8	231	17.35	9.369
3	中国档案	160	0.37	0.12	1	3.5	4.7	77	228	0.99	9/8	77	13.9	1.466
4	兰台世界	516	0.88	0.41	9	8.2	5.3	696	729	0.94	10/8	56	51.86	0.213
5	档案与建设	213	0.59	0.42	13	5.6	3.4	340	299	0.91	9/8	78	12.95	1.004
6	浙江档案	199	0.6	0.36	9	6.0	3.5	207	251	0.92	8/8	95	13.88	2.142
7	山西档案	152	0.9	0.55	18	4.5	2.9	371	366	0.9	15/8	219	12.36	0.853
8	北京档案	143	0.52	0.3	10	6.3	3.9	161	242	0.89	7/8	102	11.92	3.191
9	档案管理	275	0.86	0.35	9	6.3	3.4	392	237	0.87	8/8	131	12.24	2.003

各类计量指标 续表 46

序号	刊名	可被引文献量	可被引文献比	基金论文比	平均引文数	引用半衰期	被引半衰期	引用期刊数	被引期刊数	他引总引比	互引指数	web即年下载率	总下载量(万次)	量效指数
10	档案	132	0.63	0.32	13	17.2	6.6	175	117	0.92	9/8	32	5.06	0.913
11	云南档案	77	0.2	0.18	6	17.2	6.8	117	139	0.99	8/8	23	5.19	0.356
12	机电兵船档案	142	0.57	0.01	4	4.8	2.7	127	125	0.92	7/8	46	3.38	0.673
13	四川档案	46	0.18	0.09	4	7.3	7.5	54	69	0.99	8/8	29	2.97	1.679
14	城建档案	514	0.83	0.07	4	2.7	2.4	410	221	0.84	4/8	31	6.18	0.139
15	黑龙江档案	449	0.79	0.1	3	3.4	3.7	363	195	0.95	6/8	34	6.83	0.089
16	山东档案	159	0.55	0.04	3	4.2	3.4	126	126	0.98	4/8	19	3.25	0.294
	本栏目计量指标均值	212	0.64	0.29	9			259	246	0.93		94.94	12.4	2.116
G3(除 G35) 科学学与科研事业														
1	中国软科学	203	0.99	0.89	35	6.8	5.5	782	1816	0.97	112/50	533	73.69	16.949
2	科学学研究	235	0.93	0.94	27	8.0	5.7	427	1677	0.95	42/50	671	65.29	9.6
3	科研管理	347	0.96	0.94	28	8.7	5.0	524	1279	0.89	50/50	572	73.33	8.391
4	科学学与科学技术管理	105	0.78	0.98	58	8.1	6.6	308	1117	0.95	35/50	398	44.58	15.181
5	科技进步与对策	438	0.57	0.96	34	6.8	4.6	704	1701	0.92	62/50	337	94.37	3.629
6	软科学	263	0.81	0.94	25	5.5	4.4	502	1284	0.96	88/50	645	59.63	5.938
7	中国科学院院刊	160	0.69	0.83	20	4.7	3.7	477	1663	0.96	137/50	523	34.54	12.194
8	科技管理研究	818	0.83	0.88	25	6.0	4.3	1620	2076	0.91	112/50	219	98.17	1.22
9	研究与发展管理	88	0.88	0.99	44	7.5	5.3	217	637	0.95	38/50	489	19.28	27.851
10	中国科技论坛	255	0.83	0.85	24	6.3	4.6	655	1167	0.95	83/50	262	35.95	5.024
11	科学管理研究	154	0.98	0.82	16	4.8	4.7	592	791	0.95	72/50	168	19.77	5.121
12	中国科学基金	88	0.61	0.51	33	4.7	4.3	262	554	0.96	44/50	283	12.7	8.86
13	科学与社会	40	0.73	0.63	25	5.9	4.8	161	320	0.95	33/50	253	6.54	18.175
14	中国高校科技	256	0.53	0.76	9	3.7	3.0	467	927	0.94	80/50	158	28.51	2.105
15	情报工程	65	0.88	0.72	25	5.1	3.1	318	208	0.94	29/50	62	2.59	8.393
16	全球科技经济瞭望	128	0.96	0.55	15	3.1	4.0	418	279	0.91	24/50	85	6.57	2.394
17	科技与经济	132	0.96	0.82	14	6.2	4.6	424	381	0.99	58/50	259	10.25	3.845
18	科技与管理	80	0.89	0.81	26	5.6	6.1	383	384	0.91	34/50	86	6.66	6.422
19	科普研究	80	0.82	0.34	17	5.6	4.8	262	289	0.86	18/50	316	7.97	4.933
20	技术与创新管理	96	0.88	0.55	23	5.6	4.0	607	408	0.79	27/50	233	8.18	4.665
21	科学与管理	86	0.95	0.9	24	6.8	4.8	418	308	0.99	46/50	186	5.46	6.697
22	中国科技资源导刊	87	0.87	0.8	19	4.6	3.6	425	212	0.88	21/50	66	2.94	3.989
23	未来与发展	234	1	0.75	14	5.5	2.8	781	587	0.79	45/50	163	14.57	1.778
24	中国发明与专利	228	0.95	0.31	12	5.9	3.1	488	344	0.91	26/50	141	17.02	1.256
25	华东科技	37	0.1	0.08	1	5.3	3.5	26	392	1	41/50	70	7.15	9.434
26	科学文化评论	53	0.7	0.36	28	>20	8.2	93	117	0.93	6/50	42	3.03	2.7
27	高科技与产业化	60	0.11	0.15	2	4.2	4.7	53	269	0.99	36/50	66	9.34	2.11
28	海峡科学	284	0.96	0.41	8	5.2	4.2	851	528	0.97	72/50	53	10.21	0.345
29	创新科技	120	0.92	0.79	22	5.1	3.8	502	403	0.97	56/50	89	7.63	0.663
30	科技与创新	1657	0.99	0.3	5	4.6	2.8	2323	1234	0.98	125/50	115	50.84	0.074
31	质量与标准化	62	0.21	0.08	1	4.0	5.1	33	152	0.99	19/50	24	4.12	1.277

各类计量指标 续表 47

序号	刊名	可被引文献量	可被引文献比	基金论文比	平均引文数	引用半衰期	被引半衰期	引用期刊数	被引期刊数	他引总引比	互引指数	web即年下载率	总下载量(万次)	量效指数
32	江苏科技信息	818	0.91	0.47	7	4.1	3.2	1779	907	0.97	106/50	55	22.4	0.167
33	学会	124	0.76	0.25	8	4.1	4.0	291	168	0.83	8/50	85	5.26	0.849
34	品牌与标准化	130	0.71	0.07	4	5.6	4.8	204	206	0.97	28/50	75	5.94	1.103
35	农业科研经济管理	46	0.78	0.26	9	3.2	3.7	175	97	0.9	10/50	75	1.36	5.076
36	云南科技管理	105	0.77	0.3	6	4.1	3.9	325	161	0.91	24/50	39	3.17	0.604
37	厦门科技	92	0.84	0.11	4	6.8	3.9	104	133	0.94	20/50	122	2.72	1.199
	本栏目计量指标均值	223	0.78	0.6	19			513	680	0.93		216.7	23.83	5.681
G4/G7 教育														
1	教育研究	164	0.71	0.6	31	9.5	6.0	431	1734	0.97	76/42	804	115.66	12.233
2	中国高教研究	203	0.83	0.68	17	5.8	4.2	360	1545	0.98	82/42	668	60.32	12.13
3	中国电化教育	210	0.99	0.79	23	4.3	4.3	477	1492	0.95	58/42	1252	96.73	12.601
4	高等教育研究	153	0.91	0.65	25	11.3	6.8	338	1259	0.97	60/42	487	51.93	8.893
5	电化教育研究	204	0.85	0.86	24	5.4	4.9	432	1367	0.94	49/42	814	79.61	15.794
6	高等工程教育研究	178	0.95	0.78	16	4.6	3.7	362	1285	0.95	54/42	596	47.72	11.472
7	教育发展研究	246	0.58	0.8	21	7.8	5.1	535	1359	0.97	91/42	255	67.16	5.156
8	开放教育研究	73	0.81	0.84	34	5.1	5.4	188	953	0.98	39/42	634	29.88	39.853
9	远程教育杂志	64	0.93	1	36	3.7	4.7	195	1116	0.96	59/42	833	31.89	62.326
10	中国大学教学	181	0.82	0.5	8	5.8	4.0	306	1415	0.99	90/42	233	39.99	8.492
11	华东师范大学学报(教育科学版)	112	0.95	0.79	44	8.8	3.8	382	997	0.97	80/42	818	32.93	24.26
12	清华大学教育研究	99	0.98	0.65	29	11.6	5.9	257	1036	0.99	69/42	287	26.14	15.492
13	现代远程教育研究	73	0.89	0.95	34	4.9	4.4	278	856	0.96	42/42	791	22.15	36.776
14	中国远程教育	100	0.86	0.72	37	6.1	4.6	294	892	0.95	44/42	615	31.91	20.446
15	中国教育学刊	258	0.27	0.6	11	5.9	4.1	499	1375	0.99	100/42	245	104.47	7.653
16	思想理论教育	223	0.9	0.74	8	5.3	2.9	187	1295	0.99	110/42	921	68.59	9.03
17	外语教学与研究	77	0.78	0.79	29	13.7	10.3	103	881	0.98	32/42	434	40.64	12.007
18	高校教育管理	77	0.88	0.95	29	6.2	3.5	302	797	0.98	70/42	549	17.74	19.096
19	现代教育技术	208	0.89	0.87	15	4.8	4.2	324	1343	0.97	76/42	610	54.74	8.865
20	教育与经济	61	0.81	0.93	33	7.7	4.2	278	535	0.95	55/42	468	14.77	26.854
21	北京大学教育评论	36	0.73	0.42	61	13.5	7.8	139	653	0.99	31/42	441	17.53	24.238
22	中国高等教育	444	0.63	0.51	3	3.3	3.8	323	1565	0.99	115/42	236	67.47	1.848
23	课程·教材·教法	242	0.83	0.66	15	7.9	4.9	353	1044	0.97	65/42	386	87.05	8.02
24	全球教育展望	114	0.9	0.78	27	9.9	6.5	247	948	0.98	69/42	489	45.37	12.054
25	学位与研究生教育	134	0.8	0.66	18	7.3	5.1	268	725	0.92	40/42	275	29.06	8.085
26	现代教育管理	212	0.99	1	18	5.1	3.4	433	1040	0.9	61/42	480	39.16	4.919
27	思想理论教育导刊	351	0.86	0.67	10	5.4	3.4	179	1231	0.99	108/42	637	90.24	3.282
28	国家教育行政学院学报	141	0.84	0.88	17	5.9	4.1	351	986	0.98	101/42	319	26.1	7.517
29	江苏高教	255	0.92	0.8	14	6.8	3.7	416	1095	0.97	95/42	302	37.35	3.883
30	外语教学	123	0.9	0.78	29	12.1	7.0	250	751	0.97	33/42	447	39.52	10.598
31	外语界	70	0.86	0.76	25	7.3	7.4	123	761	0.97	39/42	635	34.66	21.262
32	中国职业技术教育	535	0.96	0.82	11	3.6	2.8	708	1241	0.96	60/42	326	61.09	1.878

各类计量指标 续表 48

序号	刊名	可被引文献量	可被引文献比	基金论文比	平均引文数	引用半衰期	被引半衰期	引用期刊数	被引期刊数	他引总引比	互引指数	web即年下载率	总下载量(万次)	量效指数
33	教师教育研究	105	0.94	0.79	21	8.7	6.3	258	717	0.97	55/42	522	31.49	13.295
34	比较教育研究	167	0.97	0.69	23	6.0	6.7	179	887	0.96	69/42	536	47.44	5.994
35	教育学报	77	0.75	0.71	31	12.0	5.9	236	719	0.99	61/42	335	23.43	14.807
36	思想教育研究	356	0.89	0.88	11	5.4	3.8	365	1148	0.98	97/42	595	73.76	3.453
37	外语与外语教学	85	0.9	0.88	34	12.2	10.2	178	759	0.98	22/42	359	38.94	10.217
38	复旦教育论坛	90	0.76	0.79	27	8.7	6.2	311	841	0.98	56/42	238	15.6	10.764
39	高教探索	219	0.61	0.79	19	9.0	3.8	427	1213	0.98	106/42	245	37.5	4.028
40	黑龙江高教研究	358	1	0.78	15	5.9	4.1	673	1355	0.98	99/42	328	54.08	2.045
41	现代远距离教育	68	0.96	0.96	29	5.1	3.9	227	537	0.93	42/42	519	14.32	31.817
42	大学教育科学	95	0.86	0.78	21	8.3	3.7	211	720	0.93	65/42	380	17.46	10.817
43	学校党建与思想教育	692	0.86	0.77	5	4.2	2.8	462	1355	0.97	85/42	588	119.7	1.307
44	湖南师范大学教育科学学报	92	0.92	0.83	24	6.6	4.9	332	712	0.96	68/42	452	21.3	10.112
45	教育与职业	442	0.76	0.92	8	3.2	4.3	595	1388	0.97	63/42	270	65.25	1.57
46	研究生教育研究	86	0.85	0.77	17	5.9	3.9	243	498	0.94	39/42	386	14.05	12.556
47	教育理论与实践	591	0.9	0.68	7	6.3	4.2	705	1417	0.98	126/42	231	82.88	1.036
48	重庆高教研究	62	0.86	0.84	27	5.5	3.0	280	626	0.98	68/42	696	12.27	19.481
49	教育科学	79	0.96	0.97	18	8.2	5.9	227	773	0.98	50/42	572	20.18	11.242
50	语言教学与研究	59	0.81	0.78	36	14.6	13.2	122	490	0.95	14/42	474	28.41	14.779
51	教育研究与实验	92	1	0.75	18	11.8	6.6	224	790	0.99	60/42	397	23.39	10.81
52	职教论坛	317	0.9	0.88	13	4.5	4.0	536	1096	0.96	55/42	241	37.46	2.262
53	学前教育研究	123	0.7	0.99	32	8.8	7.4	471	645	0.9	22/42	598	62.51	16.203
54	外语电化教学	93	0.7	0.77	27	9.3	5.7	248	678	0.96	38/42	385	24.87	11.241
55	职业技术教育	478	0.85	0.87	12	4.7	3.7	718	1059	0.95	58/42	165	41.1	1.151
56	民族教育研究	122	0.87	0.96	21	7.0	4.3	454	520	0.89	32/42	346	17.52	7.992
57	中国特殊教育	164	0.91	0.85	35	7.6	6.8	348	710	0.9	26/42	324	41.23	5.276
58	现代大学教育	79	0.92	0.86	33	11.6	6.0	232	606	0.95	55/42	254	13.9	9.289
59	外国教育研究	108	0.89	0.81	30	7.9	9.6	143	704	0.98	56/42	284	28.21	7.724
60	教育科学研究	166	0.73	0.67	17	9.1	4.8	310	798	0.98	81/42	193	33.1	6.41
61	苏州大学学报(教育科学版)	53	0.95	0.79	27	9.4	2.7	227	267	0.99	40/42	435	6.24	16.644
62	教育学术月刊	177	0.83	0.73	21	8.2	5.7	521	821	0.97	85/42	331	29.84	5.367
63	思想政治教育研究	191	0.92	0.9	11	5.5	3.3	241	799	0.93	64/42	546	33.6	6.102
64	中国高等医学教育	929	0.95	0.64	6	3.9	4.0	952	837	0.92	18/42	58	23.11	0.29
65	高教发展与评估	66	0.85	0.67	19	8.1	3.8	184	509	0.98	71/42	206	8.93	12.197
66	中华医学教育杂志	231	0.98	0.13	11	4.3	3.6	441	429	0.91	15/42		1.04	2.762
67	外语教学理论与实践	50	0.98	0.78	29	13.0	7.4	145	451	0.97	25/42	251	14.71	14.519
68	中国高校科技	256	0.53	0.76	9	3.7	3.0	467	927	0.94	80/42	158	28.51	2.105
69	当代教育科学	191	0.86	0.68	17	8.8	5.5	345	923	0.98	83/42	326	37.53	3.45
70	教育经济评论	44	0.83	0.61	25	8.3	2.6	221	130	0.92	25/42	144	2.97	17.925
71	医学教育研究与实践	273	0.88	0.78	11	3.8	3.3	740	621	0.94	19/42	204	15.08	1.687
72	人民教育	288	0.38	0.25	2	3.8	4.4	134	862	0.99	79/42	168	49.42	1.976

各类计量指标 续表 49

序号	刊名	可被引文献量	可被引文献比	基金论文比	平均引文数	引用半衰期	被引半衰期	引用期刊数	被引期刊数	他引总引比	互引指数	web即年下载率	总下载量(万次)	量效指数
73	河北师范大学学报(教育科学版)	100	0.89	0.8	21	7.8	4.9	236	741	0.99	74/42	569	21.01	5.757
74	教育探索	242	0.84	0.71	11	5.8	7.0	490	1092	0.99	82/42	122	35.1	3.808
75	中国医学教育技术	198	0.94	0.74	12	3.4	2.8	607	593	0.96	25/42	439	14.55	2.874
76	基础教育	65	0.7	0.85	25	8.4	4.0	217	383	0.99	51/42	228	10.6	13.041
77	中国成人教育	572	0.92	0.48	8	4.0	4.0	877	1259	0.93	60/42	86	45.09	0.425
78	成人教育	188	0.94	0.82	14	4.6	3.1	441	697	0.95	53/42	310	18.53	3.185
79	当代教育论坛	86	0.91	0.86	19	6.8	5.5	288	568	0.89	47/42	607	16.97	11.831
80	基础医学教育	287	0.95	0.87	8	3.3	3.1	499	490	0.87	14/42	109	9.14	1.468
81	数学教育学报	103	0.96	0.94	24	7.1	5.0	177	425	0.8	14/42	435	31.64	15.877
82	上海教育科研	214	0.75	0.5	11	7.7	6.3	308	769	0.98	73/42	240	41.06	2.344
83	中华医学教育探索杂志	352	1	0.26	10	4.6	3.8	650	504	0.92	16/42		1.37	1.197
84	终身教育研究	57	0.74	0.75	26	7.0	3.4	213	273	0.94	20/42	128	5.03	9.523
85	教育评论	338	0.92	0.7	11	5.3	4.2	591	1058	0.97	83/42	148	33.82	1.055
86	山东外语教学	84	0.79	0.93	27	10.9	7.5	251	474	0.94	17/42	153	16.39	7.382
87	教学与管理	1022	0.84	0.52	6	5.1	3.8	753	1104	0.95	69/42	146	98.81	0.514
88	中国教育科学(中英文)	75	0.86	0.55	24	13.8	2.5	213	144	0.95	17/42	263	5.19	13.036
89	中国考试	146	0.97	0.62	13	7.0	2.6	251	405	0.94	30/42	448	18.58	5.767
90	大学化学	350	0.86	0.79	11	5.5	2.4	545	482	0.78	5/42	427	29.19	2.144
91	历史教学(下半月刊)	92	0.61	0.61	51	>20	14.9	217	452	0.99	19/42	67	21.46	1.033
92	当代教育与文化	102	0.86	0.68	20	9.9	3.2	275	444	0.98	69/42	336	13.07	6.363
93	中国教育信息化	521	0.87	0.71	11	4.3	3.7	801	968	0.95	57/42	137	29.81	0.679
94	化学教育(中英文)	484	0.84	0.68	14	6.3	4.2	834	496	0.67	6/42	287	57.78	1.858
95	生物学通报	222	0.84	0.49	8	8.4	10.7	349	638	0.94	8/42	87	27.75	0.782
96	现代教育科学	162	0.9	0.69	14	7.3	5.8	456	887	0.99	85/42	168	28.41	1.006
97	教师发展研究	63	0.91	0.68	21	7.9	2.3	162	144	0.93	33/42	110	2.67	10.708
98	开放学习研究	47	0.81	0.6	21	5.2	3.3	192	237	0.9	23/42	172	3.95	13.822
99	中国农业教育	87	0.93	0.61	12	4.1	2.9	317	352	0.92	29/42	203	5.38	5.224
100	大学教育	703	0.97	0.81	8	4.9	2.6	1129	989	0.95	49/42	180	28.68	0.314
101	医学教育管理	124	0.85	0.59	10	3.6	2.9	433	292	0.94	22/42	129	4.68	2.809
102	高等教育研究学报	75	0.97	0.69	12	4.9	5.2	206	386	0.96	35/42	122	4.66	5.279
103	教育测量与评价	101	0.83	0.56	13	5.2	4.0	195	312	0.9	24/42	244	12.32	8.721
104	继续教育研究	156	1	0.65	9	5.2	4.8	413	807	0.99	67/42	202	17.64	1.718
105	中小学管理	163	0.52	0.45	2	4.3	4.2	85	446	0.97	43/42	126	21.68	2.008
106	高等理科教育	131	0.83	0.63	14	6.6	5.8	324	443	0.87	25/42	126	8.38	3.504
107	华文教学与研究	43	0.9	0.72	29	14.3	8.5	109	182	0.95	9/42	167	7.7	17.435
108	高校医学教学研究(电子版)	77	0.96	0.82	9	2.7	2.5	190	180	0.82	12/42	142	2.02	6.327
109	中国人民大学教育学区	51	0.8	0.63	26	10.0	4.2	223	212	0.99	35/42	114	4.19	8.337
110	北京教育(高教)	273	0.75	0.42	6	4.6	2.6	394	603	0.98	76/42	220	17.87	0.881
111	教育与教学研究	114	0.74	0.88	18	7.5	5.0	357	664	0.96	54/42	229	20.24	3.025
112	计算机教育	465	0.91	0.81	8	3.4	3.4	483	619	0.86	13/42	133	19.82	0.978

各类计量指标 续表 50

序号	刊名	可被引文献量	可被引文献比	基金论文比	平均引文数	引用半衰期	被引半衰期	引用期刊数	被引期刊数	他引总引比	互引指数	web即年下载率	总下载量(万次)	量效指数
113	宁波大学学报(教育科学版)	104	0.87	0.66	17	10.8	6.4	286	585	0.98	61/42	184	11.58	2.602
114	高等职业教育探索	71	0.92	0.65	14	4.5	2.3	220	314	0.99	46/42	199	4.23	5.182
115	外语测试与教学	29	0.83	0.62	31	11.6	5.3	94	98	0.9	8/42	157	2.43	14.788
116	教师教育学报	90	0.94	0.79	18	7.3	2.7	252	307	0.97	56/42	373	7.12	5.319
117	当代职业教育	83	0.85	0.84	18	3.3	3.7	296	418	0.95	39/42	230	5.73	4.394
118	上海教育评估研究	91	0.98	0.54	9	5.1	2.9	177	263	0.87	31/42	194	4.8	4.55
119	药学教育	116	0.91	0.79	10	4.5	4.0	390	241	0.83	12/42	75	4.08	2.805
120	扬州大学学报(高教研究版)	107	1	0.72	15	6.5	3.5	324	480	0.99	56/42	254	8.97	3.202
121	内蒙古师范大学学报(教育科学版)	149	0.95	0.81	11	7.4	5.8	388	761	0.99	72/42	126	21.96	0.879
122	高教论坛	381	0.96	0.83	9	4.8	3.7	724	760	0.98	57/42	177	18.38	0.568
123	高等建筑教育	150	0.99	0.89	13	4.9	4.7	417	436	0.85	20/42	103	7.6	1.988
124	高等农业教育	141	0.92	0.87	11	4.2	6.1	427	578	0.94	23/42	88	9.31	2.137
125	教育导刊	168	0.88	0.63	15	7.0	5.4	407	572	0.99	66/42	186	19	1.907
126	化学教学	238	0.95	0.5	9	6.2	4.0	215	304	0.83	6/42	247	32.04	2.479
127	化工高等教育	187	0.85	0.7	8	5.3	4.1	321	302	0.86	10/42	109	7.15	2.627
128	高校生物学教学研究(电子版)	69	0.92	0.87	11	4.6	2.9	222	159	0.8	11/42	109	2.15	5.803
129	云南师范大学学报(对外汉语教学与研究版)	65	0.78	0.77	22	10.9	8.2	226	251	0.97	22/42	177	12.25	8.267
130	吉林化工学院学报	254	1	0.63	12	4.5	3.1	1000	526	0.74	19/42	109	11.7	1.164
131	职业教育研究	195	0.92	0.8	10	4.2	6.1	393	629	0.99	47/42	115	11.68	1.108
132	中小学教师培训	210	0.91	0.6	7	6.1	3.5	270	405	0.97	40/42	136	15.72	2.33
133	教育生物学杂志	47	0.62	0.74	31	6.9	3.5	164	81	0.9	14/42	93	2.4	6.244
134	电气电子教学学报	235	0.96	0.94	8	5.2	4.4	347	325	0.84	15/42	65	8.59	0.976
135	浙江医学教育	123	0.98	0.45	8	4.7	3.3	344	255	0.99	36/42	60	2.62	1.596
136	天津师范大学学报(基础教育版)	74	1	0.88	12	5.1	3.3	168	276	0.86	21/42	339	7.83	18.493
137	卫生职业教育	1817	0.96	0.65	8	4.2	2.7	1783	1099	0.92	32/42	102	50.86	0.074
138	黑龙江教育(高教研究与评估)	412	0.94	0.87	7	4.1	3.2	666	678	0.96	48/42	175	19	0.54
139	教学研究	75	0.85	0.79	19	6.2	4.7	279	459	0.95	48/42	175	7.48	2.434
140	历史教学问题	150	0.89	0.48	39	>20	7.7	289	313	0.96	34/42	72	15.02	1.938
141	中医教育	130	0.86	0.75	8	4.4	4.6	355	297	0.91	11/42	116	7.05	1.378
142	继续医学教育	1074	0.98	0.25	12	3.3	3.0	1373	726	0.93	28/42	74	23.21	0.161
143	生物学教学	398	0.88	0.47	4	5.6	3.8	311	479	0.89	11/42	187	39.83	0.537
144	当代教育理论与实践	153	1	0.91	12	5.6	4.9	504	617	0.99	48/42	130	13.44	1.581
145	山东高等教育	75	0.86	0.73	17	8.2	4.1	290	197	0.98	32/42	57	3.12	2.619
146	中国林业教育	108	0.89	0.76	8	5.1	4.1	406	308	0.9	22/42	57	4.41	2.09
147	美育学刊	104	0.65	0.46	15	15.8	3.6	143	180	0.98	18/42	102	6.25	2.244
148	创新与创业教育	144	0.95	0.85	13	5.1	3.2	405	449	0.97	41/42	135	6.25	1.088
149	集美大学学报(教育科学版)	86	0.91	0.87	14	7.5	4.4	285	348	0.96	44/42	125	5.44	3.481
150	语文建设	464	0.58	0.28	3	8.5	4.3	159	627	0.98	29/42	144	94.65	0.838
151	数学通报	130	0.79	0.54	8	7.5	5.1	105	259	0.93	10/42	147	27.16	2.046
152	中国继续医学教育	2637	1	0.25	15	3.0	2.8	1846	1016	0.82	17/42	57	46.05	0.042

各类计量指标 续表 51

序号	刊名	可被引文献量	可被引文献比	基金论文比	平均引文数	引用半衰期	被引半衰期	引用期刊数	被引期刊数	他引总引比	互引指数	web即年下载率	总下载量(万次)	量效指数
153	高等继续教育学报	84	0.88	0.67	12	4.8	3.3	259	304	0.97	35/42	82	6.24	3.725
154	职教通讯	233	0.87	0.76	10	4.3	3.9	476	582	0.98	46/42	55	11.03	0.477
155	当代继续教育	68	0.91	0.53	13	5.0	3.9	241	225	0.96	34/42	73	4.37	3.522
156	高教学刊	1882	0.96	0.95	8	4.4	2.2	2071	1224	0.95	52/42	147	60.03	0.126
157	基础教育课程	251	0.77	0.44	5	5.1	1.8	200	333	0.98	51/42	153	15.5	2.424
158	中国地质教育	109	0.91	0.72	9	4.1	5.2	285	229	0.77	9/42	178	5.11	3.184
159	现代中小学教育	247	0.99	0.63	8	5.7	4.7	411	479	0.99	37/42	130	14.41	1.286
160	河北农业大学学报(社会科学版)	111	0.86	0.84	16	4.6	3.7	601	424	0.93	35/42	108	5.39	2.103
161	工业和信息化教育	246	0.93	0.67	6	3.5	2.5	437	414	0.93	37/42	124	7.07	1.23
162	大学物理	200	0.94	0.78	10	10.6	7.9	268	311	0.71	5/42	114	17.38	1.323
163	当代教师教育	55	0.85	0.75	16	7.5	5.9	177	276	0.97	30/42	169	6.28	6.06
164	高校辅导员	102	0.9	0.77	7	4.2	3.1	116	288	0.99	39/42	242	7.5	3.37
165	中国电力教育	262	0.55	0.5			8.4		791	1	32/42	31	19.48	0.225
166	煤炭高等教育	98	0.92	0.84	14	5.0	4.7	343	298	0.97	40/42	34	5.48	1.025
167	沈阳大学学报(社会科学版)	149	0.96	0.83	12	6.0	4.0	541	414	0.78	26/42	148	10.48	2.18
168	现代特殊教育	367	0.63	0.36	10	7.7	3.8	350	303	0.86	13/42	92	25.34	0.29
169	数字教育	96	0.85	0.82	11	5.3	2.8	173	256	0.98	37/42	182	5.63	3.508
170	统计学报	48	0.94	0.83	31	9.0	3.7	240	342	1	52/42	428	5.61	3.885
171	教育财会研究	98	0.96	0.54	8	3.4	2.8	205	215	0.93	13/42	92	4.18	3.233
172	宁德师范学院学报(自然科学版)	77	0.9	0.69	11	6.4	3.8	395	221	0.97	39/42	90	3.57	2.563
173	大学物理实验	200	1	0.86	9	6.2	4.5	384	260	0.69	4/42	58	9.87	1.574
174	吉林省教育学院学报(上旬)	501	0.96	0.58	8	5.3	2.9	1005	675	0.98	71/42	114	24.06	0.28
175	教育教学论坛	8974	1	0.69	5	4.2	2.7	3729	2001	0.9	56/42	107	219.15	0.021
176	中国民族教育	72	0.22	0.39	3	6.0	3.9	88	280	0.99	39/42	88	9.44	1.981
177	现代教育论丛	69	0.8	0.59	21	9.8	7.5	260	283	0.99	26/42	132	6.65	2.343
178	河北职业教育	149	0.92	0.81	9	3.9	3.8	390	476	0.91	30/42	90	8.69	1.459
179	辽宁教育行政学院学报	146	0.96	0.66	9	5.3	8.0	456	380	1	42/42	98	12.17	1.435
180	黑龙江教育(理论与实践)	437	0.94	0.84	4	3.8	2.1	554	565	0.85	33/42	180	17.1	0.599
181	浙江纺织服装职业技术学院学报	73	1	0.41	10	8.0	4.1	260	159	0.97	20/42	150	4.21	1.809
182	教师教育论坛	276	0.8	0.46	7	7.1	3.6	366	406	0.97	52/42	140	14.9	0.804
183	大学(研究版)	425	0.91	0.61	6	3.2	4.7	801	283	0.95	32/42	66	5.3	0.793
184	大学数学	135	0.96	0.85	8	9.3	6.9	204	310	0.72	9/42	75	9.63	1.43
185	成都师范学院学报	221	0.86	0.86	15	6.6	5.2	858	563	0.98	68/42	87	16.89	0.645
186	物理实验	147	0.91	0.59	12	7.7	4.4	274	221	0.72	3/42	107	10.85	1.717
187	中国信息技术教育	784	0.85	0.21	1	3.9	4.3	257	611	0.98	36/42	80	23.54	0.173
188	成都中医药大学学报(教育科学版)	139	0.97	0.79	9	4.4	3.4	472	246	0.96	34/42	89	4.58	1.03
189	天津市教科院学报	83	0.79	0.84	16	6.3	4.6	329	332	0.98	42/42	95	8.47	1.596
190	教育文化论坛	112	0.98	0.73	14	9.9	3.6	338	317	0.99	50/42	122	7.42	1.067
191	高校辅导员学刊	117	0.91	0.69	8	4.3	3.3	212	320	0.95	28/42	345	9.23	2.252
192	中小学信息技术教育	254	0.6	0.19	2	4.7	5.3	161	424	0.99	45/42	119	13.72	0.431

各类计量指标 续表 52

序号	刊名	可被引文献量	可被引文献比	基金论文比	平均引文数	引用半衰期	被引半衰期	引用期刊数	被引期刊数	他引总引比	互引指数	web即年下载率	总下载量(万次)	量效指数
193	长春教育学院学报	141	0.96	0.6	6	5.4	5.5	325	577	1	63/42	78	19.22	0.625
194	中国德育	329	0.48	0.3	4	7.1	3.6	259	386	0.98	38/42	62	20.84	0.356
195	广西广播电视大学学报	120	0.9	0.71	7	4.1	2.3	318	256	0.98	57/42	60	3.66	1.695
196	河南科技学院学报	159	0.99	0.86	18	7.9	4.8	679	442	0.99	57/42	150	11.21	0.719
197	青少年研究与实践	62	0.89	0.53	11	6.3	3.6	256	153	0.97	28/42	96	3.23	5.25
198	广东技术师范大学学报	100	0.88	0.73	15	6.0	5.4	490	396	0.98	43/42	99	7.95	1.277
199	北京教育(德育)	244	0.86	0.57	5	3.6	3.0	245	300	0.95	32/42	105	11.57	0.548
200	中国俄语教学	41	0.85	0.76	19	16.1	8.8	84	131	0.89	10/42	82	4.49	3.543
201	宁波教育学院学报	205	1	0.53	6	5.9	3.1	397	429	0.99	55/42	77	10.49	0.857
202	教育科学论坛	635	0.71	0.26	4	4.9	2.7	576	565	0.96	54/42	171	35.57	0.219
203	北京教育学院学报	73	0.9	0.59	18	13.5	5.2	174	238	0.99	22/42	152	6.75	3.285
204	教育信息技术	255	0.83	0.74	7	4.5	3.0	344	320	0.97	34/42	79	7.55	0.599
205	中国冶金教育	229	0.95	0.69	8	3.8	3.0	570	294	0.84	21/42	79	6.03	0.407
206	长江工程职业技术学院学报	80	0.9	0.53	8	4.1	2.7	318	205	0.98	18/42	70	3.12	1.143
207	考试研究	85	0.82	0.51	14	8.0	4.0	205	160	0.94	25/42	30	3.13	4.305
208	民族高等教育研究	89	0.88	0.88	13	7.2	3.3	245	175	0.78	8/42	61	2.74	1.236
209	中国轻工教育	103	0.9	0.85	8	3.9	4.3	295	255	0.96	34/42	63	3.77	1.381
210	辽宁科技学院学报	223	0.97	0.79	6	3.9	2.7	585	384	0.99	68/42	67	6.32	0.515
211	陕西教育(高教版)	481	0.94	0.53	5	4.0	2.5	805	564	0.99	50/42	130	16.92	0.18
212	北京工业职业技术学院学报	117	0.91	0.63	7	3.2	2.4	406	315	0.99	60/42	140	5.05	1.576
213	国网技术学院学报	130	0.94	0.25	7	5.2	3.6	411	177	0.96	30/42	58	2.92	0.86
214	河北大学成人教育学院学报	73	0.9	0.66	13	4.9	5.8	263	198	0.97	18/42	68	3.79	2.415
215	地理教学	373	0.87	0.33	6	4.7	2.5	359	261	0.82	12/42	224	32.76	1.264
216	天津电大学报	63	0.97	0.71	7	4.2	3.1	178	177	0.97	41/42	39	2.15	2.913
217	中小学数字化教学	222	0.72	0.28	3	3.7	1.7	171	260	0.94	36/42	214	10.47	0.725
218	航海教育研究	79	0.81	0.7	10	3.8	3.4	273	172	0.77	11/42	60	3.3	2.809
219	高等职业教育(天津职业大学学报)	105	0.96	0.82	8	3.9	3.4	249	289	0.99	37/42	81	3.68	1.228
220	中国教育技术装备	1213	0.97	0.54	6	3.7	4.0	1351	832	0.96	55/42	29	29.85	0.068
221	广西教育学院学报	293	0.95	0.6	8	5.5	3.4	682	448	0.99	55/42	103	13.41	0.375
222	体育教学	410	0.76	0.2	2	4.1	2.8	113	199	0.92	9/42	49	11.2	0.287
223	中国教育网络	66	0.14	0.06		4.3	5.6	11	222	1	22/42	12	1.3	0.533
224	教育与考试	82	0.87	0.61	18	10.4	4.7	232	159	0.95	18/42	54	3.38	1.335
225	机械职业教育	173	0.98	0.82	7	2.8	2.8	329	350	0.99	48/42	99	5.04	0.572
226	广东农工商职业技术学院学报	75	0.89	0.67	9	5.2	3.6	297	149	0.98	26/42	83	2.67	2.034
227	教育现代化	5382	0.83	0.83	5	3.5	2.2	2753	1694	0.81	47/42	50	141.29	0.009
228	科教文汇(上旬刊)	1028	0.93	0.46	5	4.0	2.8	1342	826	0.99	62/42	135	45.32	0.114
229	科教文汇(中旬刊)	1037	0.92	0.46	5	4.2	2.6	1320	811	0.99	61/42	138	45.98	0.113
230	语文学刊	114	0.99	0.87	14	16.5	6.0	229	296	0.99	24/42	140	17.61	0.944
231	纺织服装教育	139	0.99	0.94	7	3.9	3.0	289	193	0.85	17/42	101	3.94	1.021
232	辽宁高职学报	314	0.93	0.58	11	3.4	2.8	894	499	0.95	44/42	96	8.64	0.268

各类计量指标 续表 53

序号	刊名	可被引文献量	可被引文献比	基金论文比	平均引文数	引用半衰期	被引半衰期	引用期刊数	被引期刊数	他引总引比	互引指数	web即年下载率	总下载量(万次)	量效指数
233	福建教育学院学报	497	0.94	0.48	5	4.7	3.0	610	471	0.99	31/42	125	19.71	0.197
234	湖北成人教育学院学报	122	0.98	0.63	8	4.3	3.5	382	280	0.98	39/42	62	5.73	0.894
235	常州信息职业技术学院学报	156	0.99	0.72	6	3.0	2.9	410	306	0.99	40/42	71	4.02	0.666
236	科教文汇(下旬刊)	1032	0.93	0.51	5	3.9	2.8	1348	804	0.99	60/42	88	32.85	0.103
237	西北成人教育学院学报	144	0.94	0.44	11	6.1	3.6	466	292	0.98	44/42	134	7.74	1.233
238	九江职业技术学院学报	114	0.95	0.67	6	3.1	2.4	310	247	0.97	17/42	58	3.07	0.863
239	工业技术与职业教育	137	0.97	0.7	7	3.8	2.7	417	260	0.96	35/42	89	4.04	1.104
240	物理通报	405	0.95	0.4	5	5.5	3.2	327	331	0.9	17/42	79	16.73	0.282
241	课程教学研究	173	0.91	0.29	7	6.3	3.3	241	295	0.99	36/42	181	9.93	1.236
242	美术教育研究	1876	0.78	0.31	5	4.4	2.8	1233	649	0.91	26/42	58	54.92	0.027
243	教育与装备研究	284	0.88	0.43	5	4.5	3.2	292	225	0.88	22/42	67	10.17	0.36
244	豫章师范学院学报	170	0.94	0.58	7	6.0	4.7	405	400	1	40/42	144	14.22	0.776
245	宿州教育学院学报	194	0.95	0.69	7	4.5	3.4	585	420	0.99	51/42	85	11.82	0.364
246	武汉船舶职业技术学院学报	136	0.9	0.37	7	3.8	3.8	418	219	0.98	39/42	76	4.17	0.613
247	职业技术	270	0.92	0.74	7	3.9	2.8	654	515	0.97	43/42	171	12.22	0.292
248	艺术教育	744	0.85	0.32	6	7.2	3.7	797	651	0.98	28/42	74	43.11	0.05
249	物理教师	340	0.93	0.41	5	4.8	3.6	200	228	0.84	6/42	131	26.74	0.541
250	浙江工贸职业技术学院学报	81	0.9	0.68	9	3.9	2.9	327	186	0.97	36/42	43	2.68	1.751
251	当代教育实践与教学研究	2529	1	0.69	7	3.9	2.3	2569	990	0.98	65/42	128	53.84	0.034
252	创新创业理论研究与实践	1982	0.93	0.73	6	2.8	1.6	1905	638	0.94	54/42	56	26.7	0.042
253	中小学电教	429	0.84	0.11	4	3.0	3.2	398	263	0.97	31/42	40	8.08	0.52
254	科教导刊(上旬刊)	3171	0.98	0.57	5	3.6	3.1	2130	761	0.98	68/42	49	27.49	0.089
255	高校后勤研究	334	0.93	0.32	5	4.0	2.7	592	277	0.81	28/42	109	10.81	0.269
256	湖北开放职业学院学报	2052	0.97	0.84	5	3.6	2.1	1792	967	0.97	57/42	101	63.61	0.04
257	兵团教育学院学报	86	0.95	0.49	14	6.7	3.9	324	190	1	32/42	196	5.87	1.732
258	现代交际	2758	0.99	0.29	5	5.5	2.6	2337	1064	0.99	76/42	140	122.91	0.028
259	河北广播电视大学学报	127	0.99	0.54	13	15.5	3.9	353	194	0.97	39/42	110	5.37	0.803
260	思想政治课教学	312	0.78	0.29	1	6.8	3.4	58	248	0.97	23/42	141	22.61	1.421
261	北京教育(普教版)	251	0.34	0.22		4.7	3.3	24	272	1	38/42	25	10.57	0.278
262	中国学校体育	343	0.44	0.12	2	5.4	4.8	132	245	0.93	11/42	37	15.83	0.149
263	基础教育研究	986	0.99	0.2	2	5.5	3.2	455	449	1	24/42	29	20.3	0.137
264	潍坊工程职业学院学报	118	0.9	0.48	11	6.4	4.6	391	249	0.98	44/42	109	7.26	0.914
265	南方职业教育学刊	106	0.94	0.8	8	3.4	3.0	300	193	0.9	34/42	44	2.38	0.697
266	现代教育	230	0.76	0.25	3	4.4	3.1	237	287	0.98	39/42	52	7.36	0.305
267	职业教育(中旬刊)	278	0.92	0.47	5	4.4	3.0	468	285	0.99	36/42	39	4.73	0.207
268	实验教学与仪器	394	0.82	0.29	3	4.6	3.2	221	264	0.87	22/42	62	12.15	0.175
269	广西职业技术学院学报	128	0.77	0.73	13	9.9	2.8	369	216	0.93	33/42	77	5.39	0.812
270	地理教育	178	0.59	0.16	3	3.0	3.4	116	212	0.82	7/42	106	15.18	1.53
271	中学语文教学	235	0.66	0.16	3	10.4	3.8	77	235	0.96	14/42	136	39.76	1.792
272	新课程研究(上旬刊)	2114	0.96	0.23	4	2.9	1.8	1119	404	0.99	28/42	31	23.97	0.07

各类计量指标 续表 54

序号	刊名	可被引文献量	可被引文献比	基金论文比	平均引文数	引用半衰期	被引半衰期	引用期刊数	被引期刊数	他引总引比	互引指数	web即年下载率	总下载量(万次)	量效指数
273	广东职业技术教育与研究	426	1	0.4	5	4.7	2.2	734	397	0.99	46/42	109	10.05	0.163
274	南京广播电视大学学报	63	0.94	0.65	9	4.7	3.0	222	190	0.99	30/42	108	2.77	1.222
275	文教资料	3450	0.99	0.48	7	6.0	2.9	2412	1179	0.98	59/42	29	83.95	0.017
276	中国多媒体与网络教学学报(上旬刊)	1182	1	0.74	5	3.8	1.2	1469	544	0.98	52/42	163	28.97	0.055
277	晋城职业技术学院学报	169	0.93	0.51	7	6.9	2.2	432	235	0.98	51/42	120	6.15	0.52
278	佳木斯职业学院学报	1405	0.99	0.44	5	3.7	2.6	1814	1071	0.99	69/42	194	94.01	0.019
279	济南职业学院学报	240	1	0.52	6	3.7	2.9	588	304	1	45/42	61	6.82	0.22
280	职业教育(下旬刊)	183	0.88	0.42	5	4.1	5.5	268	213	0.99	29/42	53	4.6	0.539
281	江苏经贸职业技术学院学报	146	0.99	0.66	7	3.6	2.6	498	247	0.99	37/42	95	5.41	0.811
282	中学化学教学参考	824	0.86	0.21	3	4.4	3.2	260	208	0.82	10/42	60	30.4	0.161
283	天津中德应用技术大学学报	149	0.8	0.76	8	3.8	2.2	432	243	0.98	43/42	112	5.31	0.616
284	江苏教育	1694	0.47	0.21	1	5.5	3.0	471	681	0.97	53/42	28	42.71	0.033
285	物理教学	273	0.95	0.34	4	4.7	3.0	125	157	0.87	6/42	135	13.21	0.456
286	历史教学(上半月刊)	137	0.65	0.33	13	15.6	4.3	220	114	0.92	3/42	90	7.25	2.125
287	物理教学探讨	284	0.97	0.46	4	4.5	3.9	156	177	0.91	9/42	66	11.22	0.401
288	辽宁师专学报(社会科学版)	330	1	0.3	4	5.1	3.7	613	321	0.99	46/42	50	11.25	0.15
	本栏目计量指标均值	362	0.87	0.65	13			462	556	0.94		205.1	23.39	4.507
C8 体育														
1	体育科学	113	0.88	0.89	46	6.8	5.0	442	769	0.95	16/13	598	47.43	25.872
2	上海体育学院学报	116	0.79	0.84	37	7.7	5.2	481	470	0.96	14/13	625	29.52	23.11
3	北京体育大学学报	186	0.99	0.9	28	6.0	6.4	546	858	0.96	20/13	368	58.14	6.719
4	武汉体育学院学报	161	0.95	0.98	24	6.1	5.0	498	628	0.95	16/13	389	37.3	8.311
5	体育学刊	132	0.98	0.88	23	6.7	5.3	351	596	0.96	19/13	536	36.78	10.463
6	中国体育科技	123	0.93	0.89	46	6.9	5.7	373	508	0.96	19/13	488	25.98	12.545
7	体育学研究	66	0.85	0.89	24	4.4	4.0	224	412	0.97	12/13	1226	22.23	25.992
8	体育文化导刊	208	0.95	0.81	16	3.3	4.1	442	695	0.95	19/13	341	48.1	5.314
9	天津体育学院学报	115	0.93	0.87	29	6.6	6.1	374	397	0.94	16/13	442	19.65	16.36
10	成都体育学院学报	112	0.88	0.69	23	8.6	6.4	307	522	0.98	17/13	372	25.97	10.415
11	体育与科学	92	0.99	0.72	31	7.4	5.9	346	467	0.96	19/13	645	23.95	14.6
12	首都体育学院学报	91	0.88	0.69	28	7.0	5.0	316	431	0.97	21/13	306	17.4	13.581
13	西安体育学院学报	106	0.96	0.86	24	6.1	4.9	344	425	0.95	18/13	358	20.2	9.033
14	沈阳体育学院学报	114	0.91	1	25	5.3	4.1	442	476	0.94	18/13	519	23.09	10.57
15	山东体育学院学报	93	0.92	0.81	28	6.8	6.0	326	394	0.97	21/13	169	14.98	5.98
16	广州体育学院学报	173	0.97	0.61	15	7.2	4.2	390	455	0.96	15/13	262	22.36	4.871
17	南京体育学院学报	142	0.92	0.77	21	5.7	3.2	407	353	0.96	3/13	146	12.69	5.623
18	体育成人教育学报	102	0.95	0.79	15	5.4	3.7	274	246	0.91	12/13	216	8.06	5.845
19	哈尔滨体育学院学报	98	0.88	0.67	17	4.6	4.5	317	250	0.85	6/13	191	7.55	8.524
20	体育科研	83	0.86	0.8	29	7.0	8.0	249	265	0.96	10/13	147	8.16	4.035
21	体育研究与教育	97	0.83	0.63	19	6.6	5.1	254	278	0.98	12/13	99	7.55	4.184
22	Journal of Sport and Health Science	80	0.8	0.59	57	7.6	3.7	11	128	0.85	8/13	10	0.6	4.033

各类计量指标 续表 55

序号	刊名	可被引文献量	可被引文献比	基金论文比	平均引文数	引用半衰期	被引半衰期	引用期刊数	被引期刊数	他引总引比	互引指数	web即年下载率	总下载量(万次)	量效指数
23	吉林体育学院学报	93	0.99	0.66	20	6.9	5.9	310	286	0.98	20/13	132	7.4	4.63
24	冰雪运动	112	0.9	0.61	18	3.3	3.6	181	152	0.42	1/13	37	6.05	12.853
25	体育科学研究	88	0.92	0.63	16	7.4	4.9	265	197	0.99	8/13	76	4.58	3.426
26	体育科技文献通报	851	1	0.33	8	6.0	2.6	986	491	0.96	9/13	160	32.81	0.233
27	武术研究	585	0.96	0.38	8	6.3	3.5	758	342	0.83	6/13	100	19.39	0.237
28	浙江体育科学	115	0.97	0.59	19	7.8	5.1	384	283	0.97	15/13	186	8.61	2.802
29	河北体育学院学报	86	0.87	0.65	17	6.7	4.5	264	201	0.95	10/13	138	5.67	4.411
30	湖北体育科技	249	0.99	0.47	18	5.7	3.8	533	320	0.91	9/13	90	12.12	1.205
31	体育科技	416	1	0.94	9	5.1	3.1	694	347	0.96	10/13	49	10.95	0.399
32	山东体育科技	85	0.87	0.36	19	7.3	6.1	247	218	0.98	16/13	85	5.94	2.284
33	辽宁体育科技	167	0.9	0.5	12	5.8	4.8	359	242	0.97	10/13	111	8.65	1.811
34	四川体育科学	190	0.97	0.45	15	6.7	4.4	502	277	0.97	12/13	189	11.01	1.392
35	福建体育科技	98	1	0.45	13	6.0	5.0	195	183	0.98	15/13	100	5.09	2.446
36	中国体育教练员	99	0.88	0.21	10	8.9	5.0	108	98	0.91	6/13	64	3.77	2.049
37	当代体育科技	4197	0.97	0.2	6	3.1	2.5	1721	849	0.79	7/13	58	96.91	0.019
38	安徽体育科技	128	0.97	0.44	11	5.9	4.9	239	180	0.97	8/13	80	5.94	1.576
39	军事体育学报	61	0.98	0.31	9	6.0	6.5	130	144	0.92	7/13	50	4.47	0.354
40	青少年体育	674	0.99	0.22	4	4.1	2.5	482	282	0.88	5/13	102	16.61	0.163
	本栏目计量指标均值	272	0.93	0.65	21			402	378	0.93		256.5	19.59	6.957
H 语言文字														
1	外语教学与研究	77	0.78	0.79	29	13.7	10.3	103	881	0.98	32/19	434	40.64	12.007
2	中国翻译	112	0.66	0.69	23	12.9	10.2	259	708	0.96	27/19	432	63.9	8.577
3	外语教学	123	0.9	0.78	29	12.1	7.0	250	751	0.97	33/19	447	39.52	10.598
4	世界汉语教学	39	0.64	0.82	44	15.3	12.1	119	431	0.97	27/19	588	26.46	48.329
5	现代外语	73	0.96	0.77	34	11.5	5.3	85	567	0.97	26/19	590	25.46	18.952
6	外语界	70	0.86	0.76	25	7.3	7.4	123	761	0.97	39/19	635	34.66	21.262
7	中国外语	82	0.85	0.76	29	10.9	6.6	185	689	0.97	28/19	443	23.93	13.621
8	外语与外语教学	85	0.9	0.88	34	12.2	10.2	178	759	0.98	22/19	359	38.94	10.217
9	外国语(上海外国语大学学报)	71	0.77	0.66	38	14.1	11.5	175	595	0.96	27/19	341	27.22	12.473
10	中国语文	52	0.6	0.79	53	19.7	19.8	135	497	0.97	17/19	327	24.61	7.061
11	语言教学与研究	59	0.81	0.78	36	14.6	13.2	122	490	0.95	14/19	474	28.41	14.779
12	当代语言学	34	0.69	0.74	49	17.3	15.1	59	342	0.96	15/19	221	12.7	26.167
13	外语电化教学	93	0.7	0.77	27	9.3	5.7	248	678	0.96	38/19	385	24.87	11.241
14	解放军外国语学院学报	114	0.86	0.82	28	13.2	8.6	219	599	0.97	35/19	207	27.73	6.973
15	外语研究	102	0.94	0.74	31	12.3	8.0	222	626	0.98	17/19	332	26.61	5.936
16	当代修辞学	46	0.81	0.52	34	15.8	8.3	127	362	0.88	11/19	287	14.51	18.701
17	外语学刊	117	0.91	0.85	25	13.2	8.5	198	643	0.95	22/19	282	30.66	5.938
18	汉语学习	66	0.99	0.8	30	13.9	15.5	167	323	0.93	19/19	264	20.37	6.686
19	上海翻译	102	0.89	0.9	22	11.3	5.3	210	472	0.89	18/19	481	28.56	9.726
20	语言文字应用	58	0.67	0.76	26	9.0	9.3	231	493	0.94	28/19	232	19.93	11.557

各类计量指标 续表 56

序号	刊名	可被引文献量	可被引文献比	基金论文比	平均引文数	引用半衰期	被引半衰期	引用期刊数	被引期刊数	他引总引比	互引指数	web即年下载率	总下载量(万次)	量效指数
21	外语教学理论与实践	50	0.98	0.78	29	13.0	7.4	145	451	0.97	25/19	251	14.71	14.519
22	西安外国语大学学报	98	0.92	0.8	24	11.7	5.1	232	424	0.98	19/19	210	16.34	5.49
23	外语教育研究前沿	47	0.85	0.66	23	8.3	1.6	106	152	0.96	26/19	347	3.86	25.458
24	语言战略研究	63	0.58	0.52	27	7.6	2.8	158	256	0.88	20/19	258	7.71	7.907
25	外国语文	124	0.89	0.77	23	13.4	7.6	272	589	0.97	20/19	167	25.79	3.411
26	汉语学报	39	0.76	0.85	27	19.5	8.5	104	187	0.96	10/19	200	5.56	11.181
27	语言科学	50	0.74	0.82	37	18.6	10.9	116	311	0.96	19/19	90	8.24	6.519
28	山东外语教学	84	0.79	0.93	27	10.9	7.5	251	474	0.94	17/19	153	16.39	7.382
29	语文研究	33	0.8	0.88	35	>20	16.1	98	268	0.97	16/19	173	8.97	9.104
30	北京第二外国语学院学报	52	0.81	0.67	29	12.8	9.5	165	506	0.98	28/19	190	12.35	8.25
31	语言研究	68	0.94	0.84	27	>20	17.2	121	332	0.96	16/19	132	12.19	2.567
32	方言	55	0.75	0.62	21	18.8	18.8	71	239	0.89	12/19	138	11.99	3.693
33	当代外语研究	79	0.87	0.43	25	10.7	4.6	242	389	0.95	26/19	242	10.05	5.554
34	古汉语研究	55	0.85	0.93	29	>20	15.1	92	214	0.96	13/19	121	9.06	3.935
35	中国科技翻译	67	0.85	0.7	10	10.7	9.9	116	306	0.95	17/19	224	16.6	7.245
36	天津外国语大学学报	81	0.75	0.68	28	9.2	4.8	266	291	0.92	12/19	219	10.88	5.065
37	华文教学与研究	43	0.9	0.72	29	14.3	8.5	109	182	0.95	9/19	167	7.7	17.435
38	民族语文	60	0.87	0.78	27	17.6	17.1	91	191	0.89	6/19	82	7.58	3.706
39	浙江外国语学院学报	86	0.84	0.76	27	11.7	4.0	233	275	0.95	23/19	92	6.39	3.466
40	外语测试与教学	29	0.83	0.62	31	11.6	5.3	94	98	0.9	8/19	157	2.43	14.788
41	外国语言文学	51	0.82	0.63	25	10.9	10.1	178	210	0.99	16/19	93	6.22	6.062
42	云南师范大学学报(对外汉语教学与研究版)	65	0.78	0.77	22	10.9	8.2	226	251	0.97	22/19	177	12.25	8.267
43	语文建设	464	0.58	0.28	3	8.5	4.3	159	627	0.98	29/19	144	94.65	0.838
44	国际汉语教学研究	41	0.71	0.63	22	12.8	4.4	106	62	0.85	5/19	134	5.09	9.277
45	辞书研究	73	0.82	0.51	29	18.7	12.5	154	199	0.84	9/19	99	7.46	2.565
46	中国科技术语	90	0.64	0.5	16	11.5	5.9	222	212	0.79	6/19	124	5.59	2.838
47	满语研究	44	0.86	0.77	14	>20	14.5	44	75	0.94	5/19	36	2.8	2.47
48	Chinese Journal of Applied Linguistics	27	0.71	0.78	43	12.2	6.8	46	77	0.95	7/19	173	2.35	11.016
49	外语与翻译	59	0.82	0.58	23	11.7	7.7	179	324	0.98	26/19	165	8.49	4.434
50	日语学习与研究	84	0.69	0.65	23	18.5	8.2	160	193	0.89	20/19	99	11.16	2.08
51	语言教育	61	0.95	0.8	24	12.2	3.8	176	136	0.92	14/19	108	2.73	3.78
52	广东外语外贸大学学报	92	0.99	0.5	18	17.5	7.1	144	348	0.97	28/19	81	8.42	1.771
53	长江学术	50	0.83	0.54	30	>20	8.5	116	168	0.98	13/19	75	4.25	2.587
54	现代语文(语言研究版)	234	0.86	0.42	14	15.1	5.4	342	303	0.98	8/19	35	14.04	0.395
55	民族翻译	73	0.8	0.62	17	12.0	5.8	211	90	0.8	3/19	53	2.59	5.943
56	东方翻译	76	0.62	0.41	23	12.9	4.6	177	163	0.95	13/19	123	6.05	2.007
57	外国语文研究	70	0.88	0.64	18	15.8	3.7	139	138	0.97	28/19	85	3.26	3.19
58	中国俄语教学	41	0.85	0.76	19	16.1	8.8	84	131	0.89	10/19	82	4.49	3.543
59	东北亚外语研究	55	0.89	0.75	23	17.7	5.1	137	111	0.91	7/19	73	6.38	2.228
60	国际中文教育(中英文)	38	0.56	0.29	17	11.3	2.6	81	47	0.93	8/19	132	3.31	14.118

各类计量指标 续表 57

序号	刊名	可被引文献量	可被引文献比	基金论文比	平均引文数	引用半衰期	被引半衰期	引用期刊数	被引期刊数	他引总引比	互引指数	web即年下载率	总下载量(万次)	量效指数
61	语文学刊	114	0.99	0.87	14	16.5	6.0	229	296	0.99	24/19	140	17.61	0.944
	本栏目计量指标均值	78	0.81	0.7	27			161	360	0.94		223.03	16.78	8.817
I 文学														
1	文学评论	143	0.92	0.53	36	>20	13.5	245	787	0.97	39/19	353	47.83	4.084
2	文艺研究	163	0.3	0.58	41	>20	10.5	272	877	0.98	44/19	89	41.04	2.847
3	文艺争鸣	339	0.79	0.41	19	>20	7.2	422	694	0.96	47/19	157	42.95	0.796
4	中国现代文学研究丛刊	188	0.81	0.38	29	>20	8.6	272	442	0.96	18/19	170	31.35	1.794
5	文艺理论研究	127	0.81	0.57	30	>20	7.9	154	550	0.98	32/19	174	22.32	3.109
6	外国语文	124	0.89	0.77	23	13.4	7.6	272	589	0.97	20/19	167	25.79	3.411
7	文学遗产	95	0.74	0.52	53	>20	13.6	167	568	0.96	23/19	252	29.92	2.584
8	民族文学研究	109	0.97	0.62	38	>20	9.0	233	313	0.92	13/19	94	10.58	3.037
9	外国文学	103	0.92	0.67	24	19.4	9.6	62	438	0.98	27/19	246	23.92	3.098
10	文艺理论与批评	69	0.31	0.3	43	>20	8.0	152	349	0.97	27/19	86	13.69	4.346
11	当代文坛	168	0.49	0.46	15	17.7	5.9	244	413	0.97	35/19	95	19.96	2.475
12	外国文学评论	41	0.87	0.66	78	>20	14.9	62	372	0.97	9/19	312	18.74	7.484
13	当代作家评论	157	0.72	0.41	14	12.5	13.3	233	382	0.96	20/19	107	21.13	1.515
14	外国文学研究	88	0.89	0.73	26	>20	12.7	85	427	0.97	23/19	228	30.74	3.362
15	鲁迅研究月刊	111	0.59	0.48	28	>20	13.1	171	246	0.87	4/19	95	18.22	1.649
16	中国比较文学	61	0.78	0.62	25	>20	8.3	62	305	0.98	19/19	210	12.13	4.828
17	扬子江文学评论	79	0.8	0.27	12	11.5	3.8	106	155	0.97	10/19	77	5.38	2.807
18	小说评论	124	0.66	0.25	9	13.0	9.6	157	346	0.96	18/19	119	17.89	1.893
19	文献	69	0.79	0.62	59	>20	16.5	161	377	0.96	13/19	102	10.12	1.478
20	中国文化研究	62	0.91	0.65	48	>20	11.4	174	402	0.99	22/19	156	11.1	4.455
21	中国文学研究	97	0.96	0.65	25	>20	9.1	176	276	0.99	22/19	151	11.73	2.089
22	南方文坛	173	0.76	0.36	16	19.2	8.3	246	357	0.97	25/19	111	14.44	0.887
23	现代中文学刊	81	0.61	0.32	39	>20	7.0	124	163	0.95	9/19	69	6.98	1.693
24	国外文学	64	0.89	0.64	42	>20	12.6	49	252	0.99	17/19	161	13.35	3.237
25	中国典籍与文化	65	0.75	0.43	50	>20	12.6	85	278	0.99	13/19	107	7.07	1.225
26	红楼梦学刊	105	0.72	0.43	22	>20	11.8	175	223	0.73	1/19	138	20.02	2.551
27	当代外国文学	87	0.67	0.61	19	15.7	8.5	77	277	0.96	15/19	160	15.47	2.775
28	上海文化	122	0.73	0.2	20	>20	4.6	188	214	0.98	37/19	92	6.39	1.56
29	世界文学	14	0.09		6	>20	>20	1	114	0.99	6/19	45	5.36	23.686
30	古籍整理研究学刊	121	0.92	0.58	33	>20	11.0	155	289	0.98	19/19	76	9.42	0.648
31	南京师范大学文学院学报	88	0.88	0.59	22	>20	8.7	178	290	1	31/19	105	10.75	1.697
32	明清小说研究	72	0.94	0.53	25	>20	12.1	137	235	0.95	6/19	101	10.41	2.827
33	海南师范大学学报(社会科学版)	101	0.91	0.57	30	>20	7.3	367	345	0.99	34/19	159	13.09	1.096
34	长江学术	50	0.83	0.54	30	>20	8.5	116	168	0.98	13/19	75	4.25	2.587
35	国际比较文学(中英文)	40	0.49	0.35	64	>20	1.7	157	25	0.75	8/19	52	1.24	5.283
36	中国文学批评	63	0.79	0.46	29	>20	2.3	163	110	1	23/19	143	3.92	3.82
37	杜甫研究学刊	49	0.72	0.39	34	>20	9.3	98	89	0.69	1/19	69	4.88	4.453

各类计量指标 续表 58

序号	刊名	可被引文献量	可被引文献比	基金论文比	平均引文数	引用半衰期	被引半衰期	引用期刊数	被引期刊数	他引总引比	互引指数	web即年下载率	总下载量(万次)	量效指数
38	汉语言文学研究	57	0.8	0.4	34	>20	4.0	114	88	0.99	16/19	51	3	1.492
39	文艺评论	104	0.92	0.42	8	12.6	7.8	145	311	0.99	13/19	94	12.16	0.938
40	贵州文史丛刊	56	0.82	0.36	33	>20	15.2	146	203	0.98	9/19	46	5.58	1.282
41	俄罗斯文艺	64	0.8	0.7	19	18.5	8.2	51	136	0.87	7/19	95	8.41	1.53
42	曹雪芹研究	59	0.6	0.27	28	>20	4.0	109	38	0.77	2/19	38	2	2.606
43	文学与文化	58	0.64	0.34	33	>20	5.3	101	110	0.97	7/19	50	2.96	1.622
44	外国文学动态研究	73	0.74	0.34	17	17.8	5.9	58	133	0.95	9/19	135	5.57	2.58
45	中国韵文学刊	72	0.89	0.46	27	>20	12.0	107	125	0.94	9/19	58	4.67	0.962
46	西部学刊	1112	0.96	0.35	9	9.0	1.9	1721	339	0.98	71/19	123	27.52	0.152
47	蒲松龄研究	85	0.91	0.22	13	>20	8.5	97	54	0.68	1/19	70	5.4	1.156
	本栏目计量指标均值	118	0.76	0.47	29			188	304	0.94		124.74	14.7	2.925
J 艺术														
1	文艺研究	163	0.3	0.58	41	>20	10.5	272	877	0.98	44/17	89	41.04	2.847
2	装饰	367	0.61	0.6	14	14.8	6.0	510	700	0.96	22/17	180	54.59	1.192
3	电影艺术	146	0.91	0.41	17	13.4	8.9	123	378	0.95	11/17	476	31.43	3.685
4	民族艺术	97	0.67	0.52	33	17.6	6.6	205	466	0.93	27/17	160	15.23	4.793
5	当代电影	300	0.75	0.38	20	19.6	5.4	309	511	0.93	15/17	434	71.29	0.879
6	南京艺术学院学报(美术与设计)	204	0.87	0.57	21	>20	6.0	330	441	0.97	23/17	112	20.2	1.394
7	艺术百家	209	0.49	0.58	15	15.4	7.2	350	725	0.97	37/17	78	29.89	1.172
8	音乐研究	77	0.56	0.68	32	>20	14.8	129	214	0.95	9/17	84	13.28	5.814
9	民族艺术研究	110	0.89	0.55	16	11.8	6.0	242	347	0.96	25/17	186	11.36	3.158
10	中国音乐学	55	0.65	0.47	32	>20	16.7	89	203	0.96	14/17	103	11.78	4.159
11	音乐艺术(上海音乐学院学报)	62	0.78	0.61	31	>20	13.5	106	158	0.96	8/17	86	10.75	4.913
12	设计	793	0.59	0.4	10	4.4	2.8	1196	624	0.65	6/17	140	53.2	0.457
13	中央音乐学院学报	45	0.78	0.56	39	>20	15.7	49	179	0.98	11/17	137	11.77	3.267
14	北京电影学院学报	158	0.83	0.4	29	>20	5.9	169	281	0.97	17/17	306	21.66	2.043
15	艺术评论	154	0.67	0.44	14	15.0	4.9	221	438	0.99	39/17	151	18.8	0.906
16	戏剧(中央戏剧学院学报)	80	0.8	0.44	17	>20	6.3	88	179	0.95	4/17	153	8.85	2.894
17	美术研究	89	0.51	0.49	28	>20	12.1	157	290	0.98	19/17	126	12.83	1.523
18	戏剧艺术	89	0.8	0.52	32	>20	11.6	91	236	0.92	8/17	112	10.02	2.767
19	中国音乐	128	0.9	0.49	22	>20	12.1	199	295	0.94	15/17	134	17.55	1.799
20	人民音乐	207	0.58	0.27	11	>20	12.0	149	288	0.95	13/17	58	25.03	0.518
21	艺术设计研究	112	0.85	0.65	25	>20	4.9	167	190	0.9	13/17	101	6.8	3.647
22	美术观察	537	0.66	0.26	5	>20	4.8	118	433	0.98	24/17	72	25.72	0.253
23	设计艺术研究	172	0.88	0.39	10	8.0	6.7	358	349	0.93	12/17	112	8.78	1.773
24	新美术	159	0.85	0.26	26	>20	8.0	124	314	0.98	20/17	67	11.96	0.594
25	中国文艺评论	126	0.61	0.28	16	17.3	2.2	203	206	0.96	33/17	136	7.61	1.597
26	美术	315	0.67	0.25	10	>20	19.7	171	286	0.84	19/17	73	22.59	0.244
27	北京舞蹈学院学报	131	0.86	0.56	16	14.4	6.5	236	190	0.86	8/17	95	12.88	2.506
28	艺术与设计(理论)	505	0.91	0.41	7	7.2	4.7	819	442	0.96	30/17	97	25.22	0.31

各类计量指标 续表 59

序号	刊名	可被引文献量	可被引文献比	基金论文比	平均引文数	引用半衰期	被引半衰期	引用期刊数	被引期刊数	他引总引比	互引指数	web即年下载率	总下载量(万次)	量效指数
29	黄钟(武汉音乐学院学报)	66	0.89	0.36	30	>20	13.5	47	181	0.95	6/17	63	10.24	2.664
30	美育学刊	104	0.65	0.46	15	15.8	3.6	143	180	0.98	18/17	102	6.25	2.244
31	世界电影	34	0.59	0.06	38	>20	>20	23	147	0.98	5/17	91	8.27	4.167
32	美术大观	426	0.87	0.52	14	15.9	5.0	586	515	0.97	25/17	69	29.32	0.224
33	艺术探索	74	0.77	0.49	21	>20	9.8	125	251	0.99	26/17	42	7.57	1.731
34	中国电视	262	0.82	0.52	6	6.9	3.2	222	269	0.91	17/17	292	26.48	1.446
35	艺术工作	130	0.74	0.22	15	>20	4.1	157	198	0.91	22/17	57	7.01	0.845
36	美术学报	99	0.89	0.48	40	>20	5.8	205	138	0.93	15/17	80	4.36	1.58
37	星海音乐学院学报	58	0.83	0.62	20	>20	10.0	67	144	0.97	10/17	58	6.41	2.496
38	创意与设计	91	0.76	0.68	13	10.4	5.1	246	128	0.96	15/17	73	4.17	1.959
39	文化艺术研究	79	0.83	0.58	20	>20	5.3	167	182	0.98	22/17	51	5.05	3.039
40	音乐探索	76	0.77	0.42	19	18.2	10.4	160	150	0.96	10/17	67	6.49	1.542
41	四川戏剧	536	0.88	0.42	6	11.9	3.6	526	415	0.94	26/17	91	24.06	0.245
42	天津音乐学院学报	45	0.71	0.2	23	>20	11.6	65	103	0.98	8/17	31	4.14	2.04
43	电影新作	168	0.96	0.45	15	16.4	3.6	212	147	0.91	12/17	155	11.35	1.019
44	音乐创作	60	0.41	0.3	6	17.8	4.2	43	194	1	9/17	40	10.25	0.299
45	世界美术	56	0.66	0.36	19	>20	16.8	27	103	0.98	11/17	74	4.43	1.088
46	贵州大学学报(艺术版)	84	0.76	0.51	17	>20	6.9	129	173	0.98	19/17	36	4.95	1.264
47	艺术广角	110	0.74	0.28	10	14.9	6.4	118	135	0.98	12/17	95	5.17	2.179
48	设计艺术(山东工艺美术学院学报)	109	0.71	0.54	11	13.9	6.3	224	141	0.98	20/17	31	4.13	1.005
49	乐府新声(沈阳音乐学院学报)	76	0.87	0.39	13	19.4	9.2	88	144	0.95	9/17	34	7.28	1.378
50	云南艺术学院学报	67	0.58	0.64	18	>20	9.0	164	120	0.96	10/17	40	3.65	1.784
51	创意设计源	88	0.85	0.61	10	6.7	3.1	275	117	0.98	24/17	67	2.7	1.741
52	美与时代(上旬)	552	0.91	0.38	6	6.7	3.8	749	347	0.98	26/17	53	16.42	0.182
53	内蒙古艺术学院学报	86	0.8	0.97	11	14.6	7.8	151	135	0.92	12/17	40	3.51	0.642
54	中国戏剧	185	0.38	0.28	2	13.0	16.3	102	224	0.95	9/17	39	12.25	0.384
55	西藏艺术研究	61	0.88	0.25	11	14.2	12.8	98	94	0.91	8/17	26	2.41	0.7
56	齐鲁艺苑	120	0.9	0.55	12	12.6	7.5	238	188	0.98	24/17	74	7.05	0.448
57	戏曲艺术	83	0.83	0.7	28	>20	10.3	100	165	0.94	13/17	45	6.31	0.831
58	南京艺术学院学报(音乐与表演)	103	0.9	0.57	22	17.4	10.6	181	173	0.82	11/17	59	8.32	0.981
59	美术教育研究	1876	0.78	0.31	5	4.4	2.8	1233	649	0.91	26/17	58	54.92	0.027
60	艺术教育	744	0.85	0.32	6	7.2	3.7	797	651	0.98	28/17	74	43.11	0.05
61	浙江艺术职业学院学报	86	0.85	0.37	15	19.2	7.2	196	129	1	16/17	29	3.15	0.486
62	艺苑	177	0.89	0.36	8	10.4	5.4	271	180	0.98	23/17	53	7.26	0.401
63	中国书法	251	0.39	0.14	11	>20	3.9	117	214	0.87	16/17	35	23.13	0.086
64	电影评介	528	0.83	0.68	7	9.7	5.5	421	408	0.94	17/17	105	56.67	0.165
65	电影文学	943	0.85	0.5	7	9.0	5.3	656	442	0.88	16/17	139	93.56	0.111
66	艺术研究	360	0.86	0.31	7	8.4	3.2	524	284	0.99	16/17	52	11.62	0.153
67	上海戏剧	50	0.31	0.04	1	10.5	13.6	13	112	1	8/17	36	5.65	0.835
68	美与时代(下旬)	467	0.88	0.21	7	13.0	5.3	516	287	0.97	29/17	73	22.93	0.13

各类计量指标 续表 60

序号	刊名	可被引文献量	可被引文献比	基金论文比	平均引文数	引用半衰期	被引半衰期	引用期刊数	被引期刊数	他引总引比	互引指数	web即年下载率	总下载量(万次)	量效指数
69	戏剧文学	210	0.67	0.41	8	19.7	6.2	262	213	0.92	14/17	50	13.81	0.161
	本栏目计量指标均值	223	0.75	0.44	17			258	281	0.95		99.09	17.51	1.534
K(除 K85,K86,K87,K88,K9) 历史														
1	历史研究	66	0.81	0.52	99	>20	18.0	199	905	0.98	31/15	824	51.07	10.318
2	近代史研究	59	0.72	0.63	116	>20	12.8	171	563	0.96	28/15	362	29.29	10.549
3	民俗研究	87	0.82	0.55	50	19.3	6.9	326	567	0.89	7/15	254	17.89	8.551
4	史学月刊	136	0.74	0.49	81	>20	11.4	369	792	0.99	38/15	216	35.29	1.798
5	中国经济史研究	79	0.73	0.75	91	>20	12.4	267	469	0.93	14/15	144	13.36	6.53
6	中国史研究	44	0.72	0.64	94	>20	15.8	159	445	0.98	22/15	201	14.3	6.754
7	中国边疆史地研究	74	0.91	0.64	74	>20	9.7	211	311	0.91	13/15	136	10.16	6.318
8	世界历史	57	0.89	0.68	114	>20	10.9	102	386	0.96	12/15	267	24.4	6.248
9	清史研究	64	0.74	0.63	91	>20	11.9	186	341	0.9	9/15	134	9.83	8.323
10	史学集刊	64	0.9	0.56	78	>20	10.6	159	450	0.99	18/15	188	13.13	3.936
11	中国历史地理论丛	52	0.68	0.71	91	>20	14.5	269	386	0.91	16/15	137	11.66	5.696
12	当代中国史研究	73	0.47	0.41	46	>20	9.8	157	376	0.94	34/15	161	15.08	4.265
13	史学理论研究	74	0.8	0.57	68	>20	10.4	205	328	0.88	11/15	228	14.65	6.769
14	史林	112	0.89	0.54	88	>20	10.5	308	485	0.97	28/15	100	15.17	1.987
15	抗日战争研究	40	0.63	0.3	100	>20	10.6	81	213	0.93	7/15	146	8.78	8.011
16	文史	51	0.89	0.63	99	>20	13.8	155	302	0.97	20/15	119	2.6	4.791
17	中华文史论丛	54	0.74	0.41	93	>20	10.6	151	256	0.96	14/15	66	3.85	5.423
18	历史教学(下半月刊)	92	0.61	0.61	51	>20	14.9	217	452	0.99	19/15	67	21.46	1.033
19	中国社会经济史研究	41	0.87	0.71	74	>20	18.9	190	339	0.96	11/15	119	7.78	5.625
20	历史档案	57	0.73	0.56	47	>20	17.5	99	307	0.98	14/15	73	8.28	3.027
21	古代文明	44	0.83	0.43	79	>20	6.7	108	167	0.96	17/15	133	4.35	7.356
22	史学史研究	63	0.6	0.51	52	>20	13.6	141	256	0.91	11/15	137	9.86	3.81
23	安徽史学	108	0.84	0.61	60	>20	9.2	244	385	0.96	27/15	92	11.83	1.415
24	文献	69	0.79	0.62	59	>20	16.5	161	377	0.96	13/15	102	10.12	1.478
25	西域研究	61	0.86	0.69	62	>20	10.9	170	221	0.88	7/15	112	7.77	4
26	民国档案	49	0.78	0.39	55	>20	15.8	87	208	0.95	7/15	83	5.74	2.901
27	中国史研究动态	55	0.43	0.29			9.6		153	1	16/15	109	13.01	2.654
28	中国典籍与文化	65	0.75	0.43	50	>20	12.6	85	278	0.99	13/15	107	7.07	1.225
29	历史教学问题	150	0.89	0.48	39	>20	7.7	289	313	0.96	34/15	72	15.02	1.938
30	古籍整理研究学刊	121	0.92	0.58	33	>20	11.0	155	289	0.98	19/15	76	9.42	0.648
31	国际汉学	84	0.63	0.63	39	>20	3.1	161	103	0.9	10/15	68	4.95	2
32	外国问题研究	58	0.82	0.72	43	>20	10.4	128	135	0.99	10/15	48	4.96	1.363
33	中国地方志	75	0.76	0.39	47	>20	9.8	188	143	0.88	5/15	49	4.07	1.118
34	贵州文史丛刊	56	0.82	0.36	33	>20	15.2	146	203	0.98	9/15	46	5.58	1.282
35	国学学刊	59	0.79	0.34	53	>20	5.3	116	85	0.99	7/15	61	1.72	1.357
36	西夏研究	74	0.88	0.66	24	>20	5.7	125	73	0.87	4/15	48	2.39	1.892
37	炎黄春秋	90	0.32	0.01	4	>20	12.3	42	162	1	9/15	25	13.41	0.411

各类计量指标 续表 61

序号	刊名	可被引文献量	可被引文献比	基金论文比	平均引文数	引用半衰期	被引半衰期	引用期刊数	被引期刊数	他引总引比	互引指数	web即年下载率	总下载量(万次)	量效指数
38	黑龙江史志	102	0.47	0.19	9	>20	6.9	164	415	0.99	3/15	16	20.85	0.562
39	史志学刊	65	0.78	0.43	25	>20	7.9	114	212	0.92	2/15	43	9.21	0.971
40	文史杂志	123	0.3	0.1	8	>20	14.3	88	204	0.99	13/15	35	9.61	0.383
	本栏目计量指标均值	74	0.74	0.51	62			172	326	0.95		135.1	12.47	3.868
K85,K86,K87,K88 考古学														
1	考古	80	0.67	0.48	33	>20	>20	109	636	0.96	14/14	262	60	6.611
2	考古学报	19	0.9	0.74	56	>20	>20	66	467	0.98	14/14	338	15.34	77.5
3	文物	106	0.83	0.51	24	>20	>20	131	824	0.98	28/14	249	63.42	6.262
4	东南文化	128	0.83	0.27	30	19.5	10.5	226	568	0.91	24/14	187	22.68	7.022
5	江汉考古	74	0.94	0.58	29	>20	10.4	93	261	0.9	10/14	163	14.9	5.777
6	考古与文物	84	0.94	0.42	32	>20	14.4	130	367	0.94	12/14	147	17.03	5.654
7	中原文物	92	0.89	0.46	29	19.5	16.3	140	350	0.95	11/14	157	18.64	5.48
8	文物保护与考古科学	95	0.91	0.54	18	11.5	7.8	352	279	0.82	17/14	72	7.61	4.136
9	人类学学报	61	0.86	1	43	13.3	13.3	165	143	0.8	7/14	109	5.78	8.317
10	故宫博物院院刊	112	0.95	0.33	45	>20	13.8	174	433	0.95	18/14	114	15.38	3.795
11	敦煌研究	95	0.7	0.61	31	>20	15.0	168	413	0.94	21/14	97	14.51	1.939
12	华夏考古	69	0.92	0.41	33	>20	13.7	111	214	0.93	9/14	140	12.05	4.13
13	南方文物	172	0.76	0.47	37	18.3	8.4	330	389	0.9	11/14	92	18.94	1.975
14	中国国家博物馆馆刊	146	0.56	0.34	42	>20	8.8	296	432	0.97	33/14	78	15.74	1.286
15	四川文物	66	0.87	0.38	39	>20	14.0	133	276	0.92	11/14	93	12.64	5.198
16	文博	90	0.9	0.27	28	>20	14.2	192	322	0.96	13/14	102	12.61	1.648
17	农业考古	240	0.9	0.49	25	>20	11.5	650	627	0.89	19/14	99	23.35	0.656
18	北方文物	78	0.99	0.54	31	>20	19.0	169	222	0.92	9/14	105	9.53	2.88
19	敦煌学辑刊	63	0.81	0.89	45	>20	13.3	128	242	0.88	10/14	69	6.38	4.254
20	自然与文化遗产研究	73	0.78	0.36	25	10.6	2.4	253	306	0.96	45/14	131	8.58	0.722
21	中国文物科学研究	58	0.87	0.24	11	8.2	7.3	173	184	0.97	9/14	56	3.49	2.482
22	草原文物	26	0.79	0.23	22	19.2	17.7	64	103	0.96	4/14		3.38	4.419
23	文物春秋	75	0.9	0.31	21	18.6	15.6	133	217	0.89	10/14	63	7.07	1.688
24	文物世界	131	0.81	0.17	8	15.6	11.5	149	259	0.96	15/14	58	9.1	0.681
25	中国钱币	56	0.7	0.11	19	>20	15.8	106	92	0.73	1/14	51	4.29	2.468
26	福建文博	56	0.88	0.09	13	>20	8.9	76	84	0.86	8/14	41	2.72	0.677
27	文物鉴定与鉴赏	1410	0.86	0.08	5	8.2	1.8	1155	339	0.73	7/14	46	23.88	0.046
28	大众考古	24	0.08	0.38			4.7		90	1	9/14	25	5.94	0.358
	本栏目计量指标均值	135	0.81	0.42	29			217	326	0.91		112.29	15.54	6.002
K9,P9 人文、经济地理														
1	经济地理	311	0.96	0.98	33	6.0	5.2	858	1771	0.93	76/55	655	91.46	9.799
2	人文地理	106	0.93	0.98	47	7.9	7.4	486	1095	0.96	40/55	581	39.47	16.227
3	地域研究与开发	184	0.99	0.95	27	6.7	4.9	664	1022	0.84	56/55	355	28.72	8.751
4	世界地理研究	124	0.98	0.94	32	7.6	4.1	461	679	0.94	62/55	504	19.31	11.611
5	中国名城	162	0.92	0.62	16	7.5	3.9	490	385	0.93	39/55	131	10.43	2.277
	本栏目计量指标均值	177	0.96	0.89	31			592	990	0.92		445.2	37.88	9.733

**人文社科类影响因子、
被引频次及可被引文献量**



人文社科类影响因子、被引频次及可被引文献量

序号	刊名	指标名称				社科统计源期刊引用		复合统计源引用		期刊综合统计源引用		可被引文献量			研究层次
		2018-2019	2020	影响因子	即年指标	2018-2019	2020	2018-2019	2020	2018	2019	2020			
A/K 综合性人文、社会科学															
1	中国社会科学	2049	142	8.573	1.279	2800	144	2102	143	122	117	111	1		
2	学术月刊	744	69	2.027	0.385	977	74	761	69	186	181	179	1		
3	中国人民大学学报	476	35	2.322	0.372	859	45	512	36	103	102	94	1		
4	开放时代	337	62	2.373	0.873	416	65	344	62	69	73	71	1		
5	武汉大学学报(哲学社会科学版)	555	96	2.606	1.043	1052	124	570	105	106	107	92	1		
6	南京社会科学	807	112	1.589	0.452	1452	141	862	126	254	254	248	1		
7	新疆师范大学学报(哲学社会科学版)	485	218	2.665	2.868	1200	290	572	247	101	81	76	1		
8	中国农业大学学报(社会科学版)	417	20	2.623	0.286	741	25	475	22	81	78	70	2		
9	探索与争鸣	862	181	1.674	0.603	1180	195	894	185	233	282	300	1		
10	社会科学	588	90	1.336	0.446	1054	107	623	94	224	216	202	1		
11	北京大学学报(哲学社会科学版)	227	19	1.234	0.204	367	24	234	19	95	89	93	1		
12	社会科学战线	681	93	0.886	0.25	1242	117	718	97	394	375	372	1		
13	浙江社会科学	533	57	1.214	0.275	1030	84	571	64	226	213	207	1		
14	西南民族大学学报(人文社科版)	861	161	1.045	0.415	1636	205	932	166	420	404	388	1		
15	华中师范大学学报(人文社会科学版)	348	40	1.375	0.345	660	48	379	42	123	130	116	1		
16	中国地质大学学报(社会科学版)	306	15	1.709	0.197	714	17	371	17	97	82	76	1		
17	社会科学研究	370	50	1.355	0.362	658	62	393	53	135	138	138	1		
18	吉林大学社会科学学报	276	58	1.16	0.45	656	81	299	64	113	125	129	1		
19	求索	399	90	1.44	0.672	715	111	428	96	138	139	134	1		
20	河海大学学报(哲学社会科学版)	335	16	2.107	0.203	577	18	372	18	80	79	79	1		
21	中州学刊	679	50	1.007	0.161	1313	60	758	57	342	332	310	1		
22	山东大学学报(哲学社会科学版)	316	48	1.47	0.462	706	66	352	49	109	106	104	1		
23	西安交通大学学报(社会科学版)	301	96	1.544	1.032	660	152	340	111	96	99	93	1		
24	江苏社会科学	361	74	1.008	0.497	731	92	389	77	188	170	149	1		
25	山东社会科学	597	83	0.892	0.253	1264	120	649	90	332	337	328	1		
26	甘肃社会科学	501	57	1.225	0.31	971	60	533	58	221	188	184	1		
27	江西社会科学	516	85	0.736	0.265	1164	117	570	97	361	340	321	1		
28	学习与探索	464	103	0.81	0.372	864	122	490	116	292	281	277	1		
29	学术论坛	303	24	1.232	0.27	601	25	318	24	142	104	89	1		
30	北京工业大学学报(社会科学版)	261	57	2.039	0.934	511	83	300	67	63	65	61	1		
31	学术研究	403	50	0.748	0.179	764	63	432	58	275	264	279	1		
32	北京师范大学学报(社会科学版)	229	15	1.18	0.172	417	25	249	17	98	96	87	1		
33	重庆大学学报(社会科学版)	320	139	1.468	1.121	842	226	360	155	113	105	124	1		
34	北京理工大学学报(社会科学版)	338	33	1.352	0.303	857	53	427	43	123	127	109	1		
35	太平洋学报	395	64	1.917	0.653	644	71	438	66	107	99	98	1		
36	思想战线	266	33	1.215	0.297	409	36	281	33	108	111	111	1		
37	贵州社会科学	531	81	0.955	0.303	939	86	571	83	285	271	267	1		
38	江海学刊	340	54	0.892	0.269	550	66	352	57	182	199	201	1		

人文社科类影响因子、被引频次及可被引文献量 续表 1

序号	刊名	指标名称				社科统计源期刊引用		复合统计源引用		期刊综合统计源引用		可被引文献量			研究层次
		2018-2019	2020	影响因子	即年指标	2018-2019	2020	2018-2019	2020	2018	2019	2020			
39	学海	337	44	0.968	0.251	537	47	359	46	175	173	175	1		
40	复旦学报(社会科学版)	193	20	0.894	0.177	364	23	200	20	109	107	113	1		
41	西北大学学报(哲学社会科学版)	303	74	1.371	0.733	589	93	343	81	112	109	101	1		
42	华中科技大学学报(社会科学版)	258	43	1.2	0.453	546	54	280	45	120	95	95	1		
43	浙江学刊	342	45	1.072	0.288	618	62	360	49	159	160	156	1		
44	南京大学学报(哲学·人文科学·社会科学版)	195	7	1.108	0.091	352	10	202	8	84	92	77	1		
45	浙江大学学报(人文社会科学版)	187	8	0.874	0.078	322	8	196	8	106	108	103	1		
46	厦门大学学报(哲学社会科学版)	232	31	1.094	0.326	451	39	238	34	107	105	95	1		
47	清华大学学报(哲学社会科学版)	193	21	0.99	0.228	317	26	194	22	101	94	92	1		
48	吉首大学学报(社会科学版)	269	35	1.257	0.327	489	51	302	41	111	103	107	1		
49	西南大学学报(社会科学版)	292	45	1.163	0.369	573	62	328	54	125	126	122	1		
50	华南师范大学学报(社会科学版)	333	48	1.164	0.511	632	69	362	53	150	136	94	1		
51	上海大学学报(社会科学版)	197	26	1.47	0.4	376	28	206	27	70	64	65	1		
52	东南学术	319	90	0.967	0.577	595	111	339	96	167	163	156	1		
53	西北师大学报(社会科学版)	272	54	1.277	0.551	484	66	282	59	106	107	98	1		
54	东北师大学报(哲学社会科学版)	281	42	0.792	0.29	772	56	308	45	191	164	145	1		
55	浙江工商大学学报	234	15	1.57	0.174	443	19	241	15	75	74	86	1		
56	暨南学报(哲学社会科学版)	255	29	0.97	0.234	584	40	277	31	133	130	124	1		
57	陕西师范大学学报(哲学社会科学版)	288	27	1.286	0.281	521	37	317	31	118	106	96	1		
58	学术界	429	54	0.787	0.205	783	60	445	56	273	272	264	1		
59	广东社会科学	301	43	0.926	0.276	567	55	328	45	164	161	156	1		
60	内蒙古社会科学	393	44	1.139	0.262	678	59	420	48	170	175	168	1		
61	大连理工大学学报(社会科学版)	243	35	1.215	0.38	564	58	279	42	102	98	92	1		
62	南开学报(哲学社会科学版)	209	24	0.995	0.207	426	32	219	28	99	111	116	1		
63	四川大学学报(哲学社会科学版)	269	42	1.107	0.368	516	56	291	45	122	121	114	1		
64	南京师大学报(社会科学版)	204	54	1.025	0.621	382	70	214	58	109	90	87	1		
65	东岳论丛	337	57	0.653	0.239	658	75	373	58	270	246	238	1		
66	天津社会科学	199	32	0.777	0.252	318	41	204	33	127	129	127	1		
67	河南社会科学	447	41	0.92	0.236	963	57	479	47	260	226	174	1		
68	中南民族大学学报(人文社会科学版)	341	41	0.87	0.243	686	48	366	43	206	186	169	1		
69	苏州大学学报(哲学社会科学版)	228	15	0.86	0.115	491	18	245	16	132	133	131	1		
70	华东师范大学学报(哲学社会科学版)	206	20	0.932	0.202	406	33	213	22	107	114	99	1		
71	人文杂志	296	82	0.851	0.491	478	98	303	92	175	173	167	1		
72	湖北社会科学	393	21	0.631	0.086	964	25	417	21	328	295	244	1		
73	重庆社会科学	336	30	1.084	0.222	770	44	376	35	171	139	135	1		
74	江汉论坛	287	26	0.573	0.112	634	28	307	27	252	249	233	1		
75	四川轻化工大学学报(社会科学版)	113	12	1.592	0.333	250	16	122	12	35	36	36	1		
76	南京审计大学学报	212	20	1.57	0.303	608	33	223	21	68	67	66	1		

人文社科类影响力因子、被引频次及可被引文献量 续表2

序号	刊名	社科统计源期刊引用				复合统计源引用		期刊综合统计源引用		可被引文献量			研究层次
		2018-2019	2020	影响因子	即年指标	2018-2019	2020	2018-2019	2020	2018	2019	2020	
77	深圳大学学报(人文社会科学版)	252	52	1.217	0.525	431	62	266	56	108	99	99	1
78	求是学刊	205	26	0.895	0.248	414	41	212	29	115	114	105	1
79	云南师范大学学报(哲学社会科学版)	228	43	1.086	0.439	317	44	239	43	109	101	98	1
80	东北大学学报(社会科学版)	211	28	1.141	0.295	508	46	227	32	96	89	95	1
81	云南社会科学	277	56	0.885	0.392	522	74	294	64	163	150	143	1
82	云南民族大学学报(哲学社会科学版)	264	55	1.043	0.44	550	71	299	62	125	128	125	1
83	福建论坛(人文社会科学版)	369	69	0.666	0.308	725	88	399	79	283	271	224	1
84	南京工业大学学报(社会科学版)	144	21	1.241	0.362	319	30	176	23	54	62	58	1
85	社会科学辑刊	202	51	0.664	0.37	461	57	221	54	154	150	138	1
86	中山大学学报(社会科学版)	168	27	0.672	0.233	300	40	171	35	128	122	116	1
87	上海交通大学学报(哲学社会科学版)	181	44	1.215	0.512	313	51	190	45	69	80	86	1
88	江淮论坛	343	44	0.958	0.28	598	52	375	46	185	173	157	1
89	河北学刊	247	22	0.645	0.128	471	33	273	24	200	183	172	1
90	文史哲	100	22	0.685	0.286	165	27	100	22	76	70	77	1
91	广西社会科学	463	32	0.526	0.088	1048	33	508	33	516	364	362	1
92	湖南师范大学社会科学学报	202	24	0.852	0.212	382	38	215	28	121	116	113	1
93	湖南农业大学学报(社会科学版)	163	11	0.976	0.162	391	17	205	14	90	77	68	1
94	国外社会科学	154	37	0.79	0.435	277	41	163	40	109	86	85	1
95	湖南社会科学	259	18	0.804	0.14	636	27	296	23	180	142	129	1
96	河南师范大学学报(哲学社会科学版)	238	27	0.853	0.214	439	35	250	29	148	131	126	1
97	福建师范大学学报(哲学社会科学版)	226	53	0.996	0.486	438	66	240	58	112	115	109	1
98	东南大学学报(哲学社会科学版)	152	11	0.796	0.121	317	15	164	12	96	95	91	1
99	中国高校社会科学	181	18	0.928	0.191	377	21	192	19	100	95	94	1
100	北京交通大学学报(社会科学版)	139	31	1.007	0.508	401	47	188	37	73	65	61	1
101	广西民族大学学报(哲学社会科学版)	240	27	0.69	0.168	431	31	271	30	179	169	161	1
102	上海师范大学学报(哲学社会科学版)	188	15	0.935	0.176	370	16	194	16	111	90	85	1
103	安徽大学学报(哲学社会科学版)	221	20	1.014	0.202	372	27	235	21	113	105	99	1
104	兰州学刊	267	70	0.636	0.333	603	93	288	78	215	205	210	1
105	中央民族大学学报(哲学社会科学版)	182	34	0.784	0.306	307	42	194	39	121	111	111	1
106	四川师范大学学报(社会科学版)	242	24	0.945	0.203	470	32	266	26	132	124	118	1
107	社会科学家	345	20	0.599	0.064	736	23	405	22	289	287	313	1
108	北京社会科学	206	19	0.73	0.139	380	25	229	20	142	140	137	1
109	中南大学学报(社会科学版)	220	30	0.772	0.24	460	34	235	31	151	134	125	1
110	学术交流	223	7	0.413	0.032	601	7	257	7	304	236	218	1
111	宁夏社会科学	305	28	0.78	0.167	572	39	333	34	218	173	168	1
112	湘潭大学学报(哲学社会科学版)	242	28	0.661	0.151	535	37	261	31	181	185	186	1
113	兰州大学学报(社会科学版)	191	18	0.755	0.165	374	19	207	19	136	117	109	1
114	湖南大学学报(社会科学版)	228	33	0.854	0.258	477	43	246	35	138	129	128	1

人文社科类影响因子、被引频次及可被引文献量 续表3

序号	刊名	社科统计源期刊引用				复合统计源引用		期刊综合统计源引用		可被引文献量			研究层次
		2018-2019	2020	影响因子	即年指标	2018-2019	2020	2018-2019	2020	2018	2019	2020	
115	郑州大学学报(哲学社会科学版)	181	8	0.614	0.059	404	11	198	11	165	130	136	1
116	江西师范大学学报(哲学社会科学版)	238	18	0.979	0.165	372	19	255	18	121	122	109	1
117	华东理工大学学报(社会科学版)	152	17	1.027	0.243	295	19	163	17	73	75	70	1
118	湖北大学学报(哲学社会科学版)	207	49	0.753	0.458	390	66	214	59	136	139	107	1
119	河南大学学报(社会科学版)	151	27	0.632	0.211	353	36	161	30	118	121	128	1
120	湖南科技大学学报(社会科学版)	251	30	0.834	0.207	522	36	272	33	155	146	145	1
121	中国社会科学评价	105	7	1.019	0.132	140	7	106	7	44	59	53	1
122	北京联合大学学报(人文社会科学版)	121	16	1.008	0.286	277	22	137	17	60	60	56	1
123	山西大学学报(哲学社会科学版)	139	20	0.653	0.2	288	29	145	22	110	103	100	1
124	首都师范大学学报(社会科学版)	149	15	0.608	0.121	293	17	163	15	128	117	124	1
125	青海社会科学	239	45	0.653	0.281	450	60	262	46	179	187	160	1
126	江苏大学学报(社会科学版)	131	10	0.885	0.152	269	21	147	15	76	72	66	1
127	辽宁大学学报(哲学社会科学版)	192	10	0.736	0.076	436	16	202	11	134	127	131	1
128	贵州师范大学学报(社会科学版)	167	21	0.777	0.204	252	25	174	22	110	105	103	1
129	广州大学学报(社会科学版)	168	46	0.686	0.517	277	48	180	47	155	90	89	1
130	中国社会科学院研究生院学报	101	13	0.591	0.165	265	15	110	15	87	84	79	1
131	南通大学学报(社会科学版)	181	26	0.707	0.255	347	30	198	28	146	110	102	1
132	河北大学学报(哲学社会科学版)	176	8	0.707	0.075	371	11	202	8	121	128	107	1
133	北京林业大学学报(社会科学版)	49	1	0.445	0.023	158	4	112	3	52	58	43	1
134	同济大学学报(社会科学版)	89	14	0.589	0.187	169	18	96	17	78	73	75	1
135	湖北民族大学学报(哲学社会科学版)	213	38	0.717	0.369	408	42	230	41	174	123	103	1
136	广西大学学报(哲学社会科学版)	165	9	0.743	0.068	300	10	176	9	106	116	133	1
137	西北工业大学学报(社会科学版)	87	12	0.806	0.222	134	12	90	12	53	55	54	1
138	中国海洋大学学报(社会科学版)	116	22	0.566	0.286	289	31	147	24	105	100	77	1
139	哈尔滨工业大学学报(社会科学版)	133	19	0.547	0.151	338	31	163	23	122	121	126	1
140	北京航空航天大学学报(社会科学版)	146	13	0.57	0.097	391	23	172	19	121	135	134	1
141	南京医科大学学报(社会科学版)	132	16	0.543	0.133	331	35	264	32	120	123	120	1
142	新疆社会科学	126	4	0.532	0.038	251	5	132	4	126	111	106	1
143	华侨大学学报(哲学社会科学版)	125	12	0.691	0.14	314	19	143	14	92	89	86	1
144	山东师范大学学报(人文社会科学版)	88	15	0.53	0.176	157	20	94	16	79	87	85	1
145	学术探索	157	30	0.295	0.132	495	49	166	41	285	247	228	1
146	中国矿业大学学报(社会科学版)	78	27	0.69	0.36	172	44	102	29	50	63	75	1
147	中南林业科技大学学报(社会科学版)	225	20	1.21	0.222	407	26	289	24	92	94	90	1
148	安徽师范大学学报(人文社会科学版)	127	12	0.547	0.105	254	20	133	18	119	113	114	1
149	齐鲁学刊	102	9	0.4	0.087	185	9	105	9	143	112	104	1
150	西北民族大学学报(哲学社会科学版)	121	32	0.417	0.256	264	46	138	38	158	132	125	1
151	济南大学学报(社会科学版)	130	19	0.625	0.209	238	25	140	19	110	98	91	1
152	北方民族大学学报(哲学社会科学版)	182	33	0.605	0.236	326	42	197	37	150	151	140	1

人文社科类影响因子、被引频次及可被引文献量 续表4

序号	刊名	指标名称				社科统计源期刊引用		复合统计源引用		期刊综合统计源引用		可被引文献量			研究层次
		2018-2019	2020	影响因子	即年指标	2018-2019	2020	2018-2019	2020	2018	2019	2020			
153	重庆理工大学学报(社会科学版)	312	43	0.734	0.203	579	55	347	51	215	210	212	1		
154	广西师范大学学报(哲学社会科学版)	100	68	0.5	0.958	172	73	104	71	113	87	71	1		
155	云南大学学报(社会科学版)	86	20	0.455	0.23	174	29	97	21	96	93	87	1		
156	华南理工大学学报(社会科学版)	106	12	0.663	0.16	239	22	120	16	82	78	75	1		
157	南昌大学学报(人文社会科学版)	85	2	0.459	0.024	176	4	89	3	104	81	82	1		
158	江汉学术	99	31	0.538	0.397	226	45	112	35	96	88	78	1		
159	天津师范大学学报(社会科学版)	58	3	0.414	0.039	149	5	61	4	70	70	76	1		
160	海南大学学报(人文社会科学版)	122	12	0.498	0.095	245	16	131	12	123	122	126	1		
161	新疆大学学报(哲学·人文社会科学版)	102	18	0.416	0.162	208	24	111	19	127	118	111	1		
162	山东科技大学学报(社会科学版)	80	12	0.473	0.154	228	20	102	15	85	84	78	1		
163	重庆邮电大学学报(社会科学版)	165	20	0.789	0.2	462	26	175	23	112	97	100	1		
164	扬州大学学报(人文社会科学版)	66	18	0.391	0.29	155	21	71	20	90	79	62	1		
165	北京邮电大学学报(社会科学版)	65		0.422		230	6	83	5	79	75	74	1		
166	贵州民族大学学报(哲学社会科学版)	63	8	0.612	0.2	107	8	64	8	66	37	40	1		
167	天府新论	80	5	0.379	0.048	176	10	82	6	102	109	105	1		
168	重庆工商大学学报(社会科学版)	127	26	0.626	0.313	252	44	139	33	101	102	83	1		
169	山西农业大学学报(社会科学版)	72	7	0.381	0.095	255	9	103	9	128	61	74	1		
170	天津大学学报(社会科学版)	82	14	0.471	0.169	198	16	101	15	95	79	83	1		
171	晋阳学刊	74	12	0.316	0.103	165	16	82	12	116	118	117	1		
172	电子科技大学学报(社科版)	69	15	0.354	0.183	262	37	94	23	103	92	82	1		
173	江苏师范大学学报(哲学社会科学版)	95	7	0.446	0.111	164	7	99	7	124	89	63	1		
174	延边大学学报(社会科学版)	82	15	0.39	0.146	223	22	92	16	105	105	103	1		
175	武汉理工大学学报(社会科学版)	81	11	0.266	0.085	247	18	101	12	164	141	130	1		
176	杭州师范大学学报(社会科学版)	62	21	0.346	0.219	124	32	64	27	101	78	96	1		
177	江汉大学学报(社会科学版)	75	8	0.484	0.116	200	12	85	10	89	66	69	1		
178	烟台大学学报(哲学社会科学版)	56	6	0.368	0.082	150	7	58	6	79	73	73	1		
179	武汉科技大学学报(社会科学版)	76	12	0.404	0.133	199	12	86	12	95	93	90	1		
180	前沿	46	4	0.204	0.035	118	6	49	5	113	113	115	1		
181	西南交通大学学报(社会科学版)	78	5	0.371	0.053	209	8	89	5	109	101	95	1		
182	贵州大学学报(社会科学版)	86	14	0.374	0.169	163	19	92	17	125	105	83	1		
183	黑龙江社会科学	80	13	0.255	0.096	242	17	92	13	168	146	136	1		
184	山西师大学报(社会科学版)	54	21	0.231	0.219	146	30	59	22	119	115	96	1		
185	长安大学学报(社会科学版)	38	10	0.352	0.167	152	12	53	11	55	53	60	1		
186	南宁师范大学学报(哲学社会科学版)	190	31	0.607	0.369	316	46	205	37	156	157	84	1		
187	南海学刊	74	5	0.632	0.106	110	5	81	5	68	49	47	1		
188	昆明理工大学学报(社会科学版)	69	7	0.406	0.078	187	14	80	10	82	88	90	1		
189	开放学习研究	78	11	0.772	0.234	141	16	88	15	52	49	47	1		
190	云南农业大学学报(社会科学)	91	13	0.361	0.088	274	26	131	18	122	130	148	1		

人文社科类影响因子、被引频次及可被引文献量 续表5

序号	刊名	社科统计源期刊引用				复合统计源引用		期刊综合统计源引用		可被引文献量			研究层次
		2018-2019	2020	影响因子	即年指标	2018-2019	2020	2018-2019	2020	2018	2019	2020	
191	社会工作与管理	83	11	0.483	0.162	262	17	91	13	81	91	68	1
192	南京林业大学学报(人文社会科学版)	41	7	0.38	0.1	85	11	61	11	53	55	70	1
193	北方论丛	46	12	0.176	0.138	110	14	49	12	148	113	87	1
194	南京理工大学学报(社会科学版)	77	10	0.379	0.112	197	18	93	13	104	99	89	1
195	华北电力大学学报(社会科学版)	60	1	0.286	0.01	176	3	86	3	113	97	97	1
196	中国石油大学学报(社会科学版)	94	13	0.48	0.155	209	15	109	14	108	88	84	1
197	浙江师范大学学报(社会科学版)	41	10	0.208	0.116	99	11	43	10	103	94	86	1
198	自然科学史研究	12		0.182		21	1	15	1	35	31	33	1
199	西华大学学报(哲学社会科学版)	56	8	0.341	0.118	162	10	73	9	89	75	68	1
200	南京邮电大学学报(社会科学版)	55	5	0.404	0.094	158	5	61	5	73	63	53	1
201	河北师范大学学报(哲学社会科学版)	32	7	0.158	0.069	61	9	33	7	103	100	102	1
202	长春师范大学学报	132	24	0.109	0.043	512	47	251	43	617	595	561	1
203	科学经济社会	26	2	0.183	0.029	101	2	39	2	72	70	69	1
204	理论与现代化	35	4	0.187	0.051	115	8	44	4	105	82	78	1
205	国际社会科学杂志(中文版)	15	1	0.172	0.023	24	2	16	2	39	48	43	1
206	辽宁师范大学学报(社会科学版)	46	7	0.186	0.057	182	14	49	9	120	127	123	1
207	长春大学学报	88	7	0.139	0.022	328	19	169	11	315	317	316	1
208	福建农林大学学报(哲学社会科学版)	46	7	0.238	0.082	158	12	60	9	103	90	85	1
209	南京中医药大学学报(社会科学版)	25	6	0.223	0.107	78	12	54	10	57	55	56	1
210	山东农业大学学报(社会科学版)	51	3	0.277	0.032	151	5	74	4	94	90	94	2
211	北京科技大学学报(社会科学版)	53	35	0.288	0.389	133	38	59	35	95	89	90	1
212	深圳社会科学	58	15	0.475	0.167	86	19	61	16	31	91	90	1
213	燕山大学学报(哲学社会科学版)	44	15	0.273	0.183	116	17	55	16	84	77	82	1
214	长江大学学报(社会科学版)	81	2	0.268	0.016	162	2	95	2	162	140	124	1
215	理论界	29	1	0.097	0.005	96	2	35	1	124	176	185	1
216	内蒙古大学学报(哲学社会科学版)	36	4	0.175	0.043	80	6	39	5	104	102	92	1
217	社会科学论坛	36	3	0.124	0.024	84	4	37	3	146	144	123	1
218	云梦学刊	54	12	0.248	0.143	110	16	58	12	115	103	84	1
219	浙江工业大学学报(社会科学版)	44	3	0.291	0.041	107	4	51	4	77	74	73	1
220	安徽农业大学学报(社会科学版)	65	6	0.24	0.05	165	8	85	8	144	127	121	1
221	北京化工大学学报(社会科学版)	43	1	0.307	0.016	111	3	55	1	73	67	62	1
222	长沙理工大学学报(社会科学版)	88	14	0.419	0.149	177	20	100	18	112	98	94	1
223	福州大学学报(哲学社会科学版)	43	1	0.21	0.01	127	2	52	2	102	103	101	1
224	大理大学学报	78	8	0.152	0.034	229	15	149	15	260	254	235	1
225	西藏大学学报(社会科学版)	77	7	0.318	0.06	127	8	85	7	122	120	116	1
226	南都学坛	49	9	0.228	0.087	116	9	52	9	108	107	104	1
227	常州大学学报(社会科学版)	63	6	0.414	0.083	142	10	68	7	78	74	72	1
228	社科纵横	90	4	0.129	0.013	309	9	106	8	355	341	299	1

人文社科类影响因子、被引频次及可被引文献量 续表6

序号	刊名	社科统计源期刊引用				复合统计源引用		期刊综合统计源引用		可被引文献量			研究层次
		2018-2019	2020	影响因子	即年指标	2018-2019	2020	2018-2019	2020	2018	2019	2020	
229	青岛科技大学学报(社会科学版)	48	3	0.32	0.043	127	6	56	4	74	76	70	1
230	南华大学学报(社会科学版)	40	6	0.192	0.06	133	8	54	6	105	103	100	1
231	沈阳师范大学学报(社会科学版)	66	9	0.228	0.082	187	14	71	10	145	145	110	1
232	Social Sciences in China	16	2	0.19	0.051	41	2	17	2	45	39	39	1
233	东北农业大学学报(社会科学版)	34	11	0.195	0.131	122	11	41	11	89	85	84	1
234	河北工业大学学报(社会科学版)	25	8	0.221	0.148	72	17	34	8	59	54	54	1
235	新疆财经大学学报	19	8	0.26	0.25	60	9	25	8	38	35	32	2
236	成都大学学报(社会科学版)	50	9	0.24	0.101	106	12	60	10	109	99	89	1
237	河南工业大学学报(社会科学版)	77	4	0.353	0.038	179	4	96	4	111	107	105	1
238	重庆科技学院学报(社会科学版)	62	7	0.151	0.043	190	9	75	8	221	189	162	1
239	西安电子科技大学学报(社会科学版)	29	1	0.22	0.015	79	1	38	1	64	68	67	1
240	城市学刊	36	2	0.166	0.019	117	6	59	5	113	104	104	1
241	合肥工业大学学报(社会科学版)	64	2	0.231	0.015	145	7	77	3	136	141	136	1
242	大连海事大学学报(社会科学版)	51	12	0.228	0.115	169	17	58	15	117	107	104	1
243	东方论坛	43	9	0.225	0.114	108	10	43	10	119	72	79	1
244	内蒙古农业大学学报(社会科学版)	53	7	0.249	0.066	119	12	74	12	108	105	106	1
245	沈阳工业大学学报(社会科学版)	90	25	0.514	0.287	215	43	96	27	91	84	87	1
246	东疆学刊	20	1	0.146	0.014	55	2	21	1	69	68	69	1
247	宁波大学学报(人文科学版)	48	2	0.203	0.019	95	4	53	3	120	116	104	1
248	江南大学学报(人文社会科学版)	56	18	0.265	0.194	127	24	60	24	112	99	93	1
249	北华大学学报(社会科学版)	56	7	0.209	0.062	156	10	62	8	143	125	113	1
250	湖北经济学院学报(人文社会科学版)	119	17	0.105	0.032	502	30	156	24	582	549	531	1
251	甘肃理论学刊	30	5	0.134	0.048	106	7	33	6	115	109	104	1
252	信阳师范学院学报(哲学社会科学版)	102	6	0.323	0.043	211	13	112	8	166	150	140	1
253	吉林师范大学学报(人文社会科学版)	39	5	0.19	0.049	108	9	40	6	107	98	102	1
254	青年发展论坛	40	2	0.315	0.033	111	2	42	2	61	66	60	1
255	大连民族大学学报	21	1	0.089	0.009	112	3	62	2	125	111	109	1
256	汕头大学学报(人文社会科学版)	42	2	0.139	0.014	97	2	48	2	160	142	145	1
257	延安大学学报(社会科学版)	54	1	0.215	0.008	153	4	66	2	127	124	120	1
258	浙江理工大学学报(社会科学版)	53	11	0.296	0.121	187	20	73	15	86	93	91	3
259	宁夏大学学报(人文社会科学版)	28	1	0.084	0.005	80	2	31	2	167	167	188	1
260	太原理工大学学报(社会科学版)	28	3	0.174	0.039	85	5	36	4	79	82	76	1
261	南京航空航天大学学报(社会科学版)	27	4	0.181	0.053	104	7	34	4	74	75	76	1
262	赣南师范大学学报	34	4	0.106	0.027	126	8	53	4	164	158	148	1
263	重庆文理学院学报(社会科学版)	66	14	0.303	0.161	144	23	71	18	122	96	87	1
264	福建医科大学学报(社会科学版)	26	1	0.217	0.016	72	3	50	3	58	62	64	1
265	理论观察	83	4	0.067	0.007	302	9	102	7	621	616	608	1
266	长春理工大学学报(社会科学版)	71	4	0.194	0.024	255	8	86	4	182	184	168	1

人文社科类影响因子、被引频次及可被引文献量 续表7

序号	刊名	社科统计源期刊引用				复合统计源引用		期刊综合统计源引用		可被引文献量			研究层次
		2018-2019	2020	影响因子	即年指标	2018-2019	2020	2018-2019	2020	2018	2019	2020	
267	青海民族大学学报(社会科学版)	27	2	0.156	0.024	40	2	28	2	85	88	84	1
268	内蒙古师范大学学报(哲学社会科学版)	23	1	0.084	0.01	77	2	28	1	162	111	104	1
269	河南教育学院学报(哲学社会科学版)	47	1	0.171	0.007	118	1	58	1	138	137	142	1
270	武陵学刊	50	2	0.201	0.017	95	6	50	5	126	123	120	1
271	山西高等学校社会科学学报	67	8	0.131	0.044	210	17	86	9	272	239	180	1
272	青海师范大学学报(哲学社会科学版)	44	2	0.138	0.013	100	2	48	2	163	157	150	1
273	齐齐哈尔大学学报(哲学社会科学版)	96	8	0.079	0.014	414	10	120	9	629	584	564	1
274	内江师范学院学报	138	24	0.256	0.093	273	30	170	25	278	262	258	1
275	石河子大学学报(哲学社会科学版)	46	4	0.23	0.043	171	6	54	4	101	99	93	1
276	重庆师范大学学报(社会科学版)	24	3	0.141	0.039	76	6	27	4	92	78	76	1
277	阅江学刊	30	10	0.192	0.156	80	13	40	11	88	68	64	1
278	黑龙江教师发展学院学报	126	15	0.106	0.026	419	36	161	26	600	594	582	1
279	沈阳农业大学学报(社会科学版)	87	13	0.299	0.101	168	13	105	13	145	146	129	1
280	西华师范大学学报(哲学社会科学版)	37	2	0.161	0.018	77	2	40	2	118	112	114	1
281	宜春学院学报	46	5	0.074	0.017	190	7	94	6	317	304	288	1
282	西南石油大学学报(社会科学版)	47	4	0.242	0.043	139	7	56	6	97	97	92	1
283	杭州电子科技大学学报(社会科学版)	39	5	0.247	0.065	127	13	46	7	79	79	77	1
284	陕西学前师范学院学报	266	42	0.438	0.183	577	51	277	42	321	287	229	1
285	通化师范学院学报	88	16	0.134	0.054	284	27	143	23	329	326	296	1
286	青岛农业大学学报(社会科学版)	28	1	0.207	0.015	88	1	35	1	71	64	67	1
287	三峡大学学报(人文社会科学版)	39	3	0.137	0.024	123	4	48	3	149	135	126	1
288	南阳师范学院学报	22	1	0.116	0.012	65	3	39	3	100	90	86	1
289	赤峰学院学报(汉文哲学社会科学版)	52	1	0.048	0.003	228	3	73	3	559	534	303	1
290	锦州医科大学学报(社会科学版)	56	7	0.161	0.041	148	11	93	10	166	182	171	1
291	中州大学学报	42	4	0.137	0.028	128	7	68	6	154	152	143	1
292	浙江树人大学学报(人文社会科学版)	45	4	0.206	0.039	106	6	48	5	110	108	102	1
293	河北科技大学学报(社会科学版)	23	15	0.173	0.238	91	20	27	19	67	66	63	1
294	湖南工业大学学报(社会科学版)	60	12	0.249	0.121	133	15	70	15	133	108	99	1
295	沈阳建筑大学学报(社会科学版)	25	1	0.119	0.01	135	2	55	1	105	105	104	1
296	长沙大学学报	60	7	0.129	0.038	203	12	92	11	243	222	183	1
297	西藏民族大学学报(哲学社会科学版)	82	2	0.281	0.014	131	3	90	3	149	143	144	1
298	南京工程学院学报(社会科学版)	24	2	0.182	0.025	65	2	37	2	66	66	79	1
299	宜宾学院学报	47	2	0.117	0.012	163	8	69	4	204	198	163	1
300	经济与社会发展	29	3	0.158	0.04	81	3	34	3	102	81	75	1
301	湖北工程学院学报	31	5	0.112	0.035	135	7	62	5	142	136	141	1
302	鲁东大学学报(哲学社会科学版)	22	2	0.117	0.023	62	4	24	2	95	93	87	1
303	东吴学术	26		0.142		58		28		94	89	110	1
304	昆明学院学报	34	2	0.126	0.015	115	8	67	6	135	134	136	1

人文社科类影响力因子、被引频次及可被引文献量 续表 8

序号	刊名	社科统计源期刊引用				复合统计源引用		期刊综合统计源引用		可被引文献量			研究层次
		2018-2019	2020	影响因子	即年指标	2018-2019	2020	2018-2019	2020	2018	2019	2020	
305	内蒙古财经大学学报	72	8	0.159	0.035	233	12	98	12	213	239	226	1
306	浙江海洋大学学报(人文科学版)	39	3	0.206	0.033	76	3	51	3	95	94	90	1
307	东华理工大学学报(社会科学版)	102	24	0.543	0.188	141	25	114	25	91	97	128	1
308	内蒙古民族大学学报(社会科学版)	30	1	0.123	0.01	69	1	38	1	129	114	102	1
309	许昌学院学报	36		0.084		125	5	76	5	245	183	180	1
310	华北理工大学学报(社会科学版)	46	22	0.151	0.142	152	25	57	23	150	155	155	1
311	山东理工大学学报(社会科学版)	25	5	0.11	0.054	75	10	31	6	121	106	92	1
312	聊城大学学报(社会科学版)	16	2	0.079	0.02	49	3	17	2	102	100	98	1
313	重庆交通大学学报(社会科学版)	44	6	0.171	0.063	141	10	57	7	143	115	95	1
314	金陵科技学院学报(社会科学版)	38	12	0.233	0.171	84	12	49	12	84	79	70	1
315	Fudan Journal of the Humanities and Social Sciences	14		0.203		19	1	14		34	35	33	1
316	福建江夏学院学报	29	1	0.169	0.012	82	1	35	1	88	84	81	1
317	黑龙江工业学院学报(综合版)	114	29	0.157	0.087	323	33	176	32	376	352	333	1
318	广东第二师范学院学报	26	2	0.129	0.022	87	5	43	4	105	96	89	1
319	华北水利水电大学学报(社会科学版)	45	7	0.131	0.061	249	8	67	7	225	118	114	1
320	河北经贸大学学报(综合版)	26	5	0.197	0.079	90	5	31	5	66	66	63	1
321	河南科技大学学报(社会科学版)	34	4	0.158	0.04	110	6	42	4	111	104	101	1
322	邵阳学院学报(社会科学版)	44	3	0.201	0.028	91	7	46	5	111	108	108	1
323	西安建筑科技大学学报(社会科学版)	24	2	0.133	0.025	93	2	34	2	91	90	80	1
324	怀化学院学报	70	2	0.109	0.012	203	3	91	2	338	305	171	1
325	绵阳师范学院学报	40	6	0.064	0.019	164	13	81	10	315	313	313	1
326	衡阳师范学院学报	27	4	0.08	0.025	91	8	42	6	180	159	158	1
327	湖北师范大学学报(哲学社会科学版)	53	8	0.138	0.043	172	16	65	9	191	192	185	1
328	石家庄学院学报	38	5	0.12	0.032	147	9	61	6	158	158	155	1
329	创新	23	5	0.159	0.071	82	8	29	7	72	73	70	1
330	海南热带海洋学院学报	81	15	0.342	0.132	137	15	107	15	121	116	114	1
331	皖西学院学报	40	2	0.101	0.011	132	8	75	6	203	193	184	1
332	中北大学学报(社会科学版)	44	18	0.154	0.117	118	28	51	18	158	127	154	1
333	西南林业大学学报(社会科学)	40	6	0.148	0.05	106	11	70	7	138	132	119	1
334	长江师范学院学报	55	14	0.25	0.157	126	16	60	15	132	88	89	1
335	哈尔滨学院学报	109	22	0.133	0.053	312	35	132	28	397	421	412	1
336	商丘师范学院学报	43	6	0.082	0.023	134	12	68	6	261	264	261	1
337	铜仁学院学报	48	3	0.134	0.035	123	3	66	3	276	83	85	1
338	厦门理工学院学报	13		0.071		71	1	41	1	92	90	89	1
339	统计与管理	52	10	0.08	0.038	180	19	86	13	357	292	266	2
340	商洛学院学报	36	4	0.164	0.041	102	7	72	7	113	106	97	1
341	韶关学院学报	32	2	0.058	0.008	132	4	70	3	283	273	258	1
342	乐山师范学院学报	18	2	0.036	0.008	101	8	33	5	256	250	241	1

人文社科类影响因子、被引频次及可被引文献量 续表9

序号	刊名	社科统计源期刊引用				复合统计源引用		期刊综合统计源引用		可被引文献量			研究层次
		2018-2019	2020	影响因子	即年指标	2018-2019	2020	2018-2019	2020	2018	2019	2020	
343	宁夏师范学院学报	29	1	0.062	0.004	127	6	61	5	243	228	225	1
344	江苏海洋大学学报(人文社会科学版)	81	14	0.092	0.149	303	16	98	16	445	434	94	1
345	重庆第二师范学院学报	28	3	0.095	0.021	101	10	41	4	149	147	146	1
346	洛阳师范学院学报	44	6	0.084	0.024	148	13	61	10	264	262	251	1
347	集美大学学报(哲社版)	17	2	0.109	0.027	60	4	21	2	79	77	74	1
348	北方工业大学学报	18	2	0.075	0.016	81	3	29	3	122	119	124	m
349	哈尔滨师范大学社会科学学报	55	1	0.103	0.006	191	3	65	1	275	259	171	1
350	辽宁工业大学学报(社会科学版)	57	9	0.116	0.039	207	28	91	17	251	242	230	1
351	西南科技大学学报(哲学社会科学版)	28	1	0.139	0.011	94	3	36	2	99	102	95	1
352	湖北科技学院学报	26	3	0.068	0.013	88	4	31	3	195	189	231	1
353	上饶师范学院学报	23	2	0.095	0.017	67	2	36	2	117	126	117	1
354	徐州工程学院学报(社会科学版)	40	2	0.207	0.025	71	2	44	2	106	87	80	1
355	安徽理工大学学报(社会科学版)	30	4	0.13	0.036	89	4	45	4	115	116	112	1
356	岭南师范学院学报	21	2	0.085	0.021	67	2	29	2	149	99	94	1
357	唐都学刊	15	2	0.072	0.022	43	3	17	2	100	108	91	1
358	楚雄师范学院学报	33	2	0.109	0.014	75	3	41	3	159	145	141	1
359	牡丹江大学学报	57	9	0.058	0.028	220	20	74	11	553	432	320	1
360	大连大学学报	16		0.051		71	3	29	2	159	154	140	1
361	殷都学刊	8		0.045		33		10		87	92	74	1
362	湖州师范学院学报	90	10	0.188	0.045	192	11	119	11	247	232	224	1
363	上海理工大学学报(社会科学版)	27	1	0.188	0.015	69	3	38	2	73	71	68	1
364	江汉石油职工大学学报	4		0.009		64	3	38	3	221	215	231	1
365	绥化学院学报	43	4	0.042	0.008	264	10	77	7	511	505	515	1
366	安庆师范大学学报(社会科学版)	29	3	0.097	0.022	91	5	36	3	148	150	136	1
367	嘉兴学院学报	34	5	0.129	0.042	109	7	40	6	135	129	120	1
368	合肥师范学院学报	28	3	0.072	0.017	84	5	56	5	199	189	179	1
369	黄冈师范学院学报	36	2	0.093	0.013	94	6	56	4	169	219	151	1
370	郑州轻工业学院学报(社会科学版)	33	2	0.206	0.023	90	5	40	2	81	79	86	1
371	唯实	41	9	0.071	0.029	135	12	46	12	297	280	306	1
372	井冈山大学学报(社会科学版)	18		0.079		66	1	19	1	115	113	105	1
373	淮阴师范学院学报(哲学社会科学版)	11		0.05		45		14		112	106	100	1
374	淮北师范大学学报(哲学社会科学版)	20	3	0.082	0.026	65	5	22	3	125	120	117	1
375	安阳师范学院学报	31	3	0.071	0.016	115	6	52	5	222	214	190	1
376	渤海大学学报(哲学社会科学版)	31	1	0.086	0.005	130	3	36	1	176	183	191	1
377	北京城市学院学报	37	1	0.156	0.009	96	5	51	3	121	116	108	1
378	河南理工大学学报(社会科学版)	21	4	0.135	0.042	75	10	29	6	78	77	95	1
379	泉州师范学院学报	22	1	0.095	0.009	62	1	39	1	116	115	109	1
380	陇东学院学报	20	2	0.054	0.012	115	5	48	5	193	179	171	1

人文社科类影响因子、被引频次及可被引文献量 续表 10

序号	刊名	指标名称				社科统计源期刊引用		复合统计源引用		期刊综合统计源引用		可被引文献量			研究层次
		2018-2019	2020	影响因子	即年指标	2018-2019	2020	2018-2019	2020	2018	2019	2020			
381	百色学院学报	38	6	0.137	0.045	65	6	40	6	141	136	132	1		
382	北京印刷学院学报	45	9	0.06	0.017	200	28	68	23	396	351	522	1		
383	广西民族师范学院学报	69	8	0.148	0.035	135	9	76	8	238	229	230	1		
384	牡丹江教育学院学报	44	2	0.071	0.004	148	4	54	3	322	300	472	1		
385	天中学刊	21	1	0.065	0.008	55	1	26	1	174	151	132	1		
386	牡丹江师范学院学报(哲学社会科学版)	143	28	0.63	0.318	229	31	153	30	128	99	88	1		
387	渭南师范学院学报	63	6	0.134	0.038	153	9	73	8	316	155	156	1		
388	湖北第二师范学院学报	63	1	0.102	0.004	172	6	78	6	342	278	264	1		
389	湖北文理学院学报	44	1	0.114	0.006	132	5	53	2	193	193	181	1		
390	鞍山师范学院学报	23	3	0.086	0.022	80	3	40	3	133	134	138	1		
391	临沂大学学报	26	2	0.138	0.02	78	5	35	3	89	99	100	1		
392	吉林工程技术师范学院学报	60	3	0.079	0.008	191	5	109	5	385	375	373	1		
393	温州大学学报(社会科学版)	22	2	0.116	0.024	74	2	23	2	99	91	84	1		
394	鄂州大学学报	31	4	0.073	0.019	138	4	50	4	214	211	213	1		
395	黑河学刊	52	13	0.056	0.042	217	19	59	14	472	462	306	1		
396	陕西理工大学学报(社会科学版)	28	2	0.185	0.03	65	3	35	3	74	77	67	1		
397	桂海论丛	22	4	0.087	0.033	82	4	24	4	130	123	121	1		
398	湖北理工学院学报(人文社会科学版)	32	1	0.175	0.011	100	3	39	2	92	91	88	1		
399	闽南师范大学学报(哲学社会科学版)	31	1	0.13	0.008	107	1	36	1	112	126	122	1		
400	中国石油大学胜利学院学报	13		0.076		51		28		89	81	80	1		
401	唐山师范学院学报	19	2	0.048	0.011	78	5	37	3	195	200	190	1		
402	西昌学院学报(社会科学版)	42	2	0.203	0.02	98	2	45	2	104	103	102	1		
403	福建师大福清分校学报	17	1	0.079	0.01	75	3	35	2	106	108	100	1		
404	池州学院学报	43	2	0.084	0.008	141	3	64	3	254	259	245	1		
405	南昌航空大学学报(社会科学版)	31	3	0.215	0.042	60	3	39	3	72	72	72	1		
406	贵阳学院学报(社会科学版)	34	3	0.115	0.025	81	3	39	3	145	151	118	1		
407	苏州科技大学学报(社会科学版)	29	8	0.149	0.086	66	8	31	8	94	100	93	1		
408	丽水学院学报	18		0.071		56	2	39	1	129	123	118	1		
409	宿州学院学报	51	3	0.088	0.013	163	4	79	4	356	223	225	1		
410	遵义师范学院学报	136	11	0.27	0.043	229	11	152	11	252	252	253	1		
411	南京晓庄学院学报	14	1	0.055	0.008	71	1	23	1	128	126	120	1		
412	曲靖师范学院学报	29	3	0.095	0.022	87	3	51	3	159	146	136	1		
413	榆林学院学报	19	3	0.057	0.02	88	16	47	10	169	167	152	1		
414	贵州师范学院学报	9		0.026		67		26		176	164	106	1		
415	学术评论	8	1	0.051	0.011	17	2	8	1	76	82	90	1		
416	河池学院学报	19	1	0.077	0.008	51	2	28	2	128	120	124	1		
417	成都工业学院学报	21	4	0.11	0.042	72	4	49	4	98	93	95	1		
418	河西学院学报	26	2	0.1	0.016	73	2	40	2	134	126	126	1		

人文社科类影响因子、被引频次及可被引文献量 续表 11

序号	刊名	指标名称				社科统计源期刊引用		复合统计源引用		期刊综合统计源引用		可被引文献量			研究层次
		2018-2019	2020	影响因子	即年指标	2018-2019	2020	2018-2019	2020	2018	2019	2020			
419	大庆师范学院学报	11	1	0.034	0.011	89	1	28	1	197	122	95	1		
420	三峡论坛(三峡文学·理论版)	29	5	0.104	0.04	65	9	36	6	142	136	126	1		
421	闽江学院学报	9	1	0.05	0.012	44	2	20	2	91	89	83	1		
422	福建商学院学报	33		0.191		100	1	39	1	85	88	82	1		
423	攀枝花学院学报	37	4	0.14	0.034	104	7	56	6	134	130	116	1		
424	平顶山学院学报	25	7	0.088	0.05	92	10	35	10	149	135	140	1		
425	惠州学院学报	34	7	0.118	0.052	112	14	52	11	146	141	135	1		
426	江苏第二师范学院学报	17	1	0.059	0.008	64	1	22	1	140	149	132	1		
427	周口师范学院学报	18	1	0.044	0.005	93	1	37	1	206	199	190	1		
428	河北科技师范学院学报(社会科学版)	18		0.101		66		26		89	90	88	1		
429	佳木斯大学社会科学学报	46	6	0.069	0.017	178	8	56	7	332	336	362	1		
430	黄河科技大学学报	22	7	0.088	0.032	85	9	44	7	116	134	216	1		
431	南昌师范学院学报	27	3	0.071	0.015	114	3	46	3	189	193	198	1		
432	佛山科学技术学院学报(社会科学版)	16		0.105		31	1	21		87	66	68	1		
433	西安文理学院学报(社会科学版)	22	1	0.108	0.012	59	1	25	1	121	83	82	1		
434	浙江万里学院学报	18	5	0.072	0.043	98	11	35	8	130	120	115	1		
435	重庆三峡学院学报	33	6	0.168	0.068	69	9	39	6	102	94	88	1		
436	东华大学学报(社会科学版)	16	1	0.111	0.015	49	2	24	1	64	80	68	1		
437	淮南师范学院学报	35	1	0.101	0.006	84	1	48	1	171	176	169	1		
438	山东女子学院学报	12	3	0.07	0.047	68	5	16	3	93	79	64	1		
439	苏州市职业大学学报	20	2	0.129	0.025	60	3	37	3	78	77	81	1		
440	四川文理学院学报	45	5	0.136	0.034	118	7	58	6	172	158	147	1		
441	菏泽学院学报	32	2	0.087	0.011	117	3	61	3	183	185	183	1		
442	南方论刊	50	9	0.057	0.021	268	12	63	9	436	434	419	1		
443	宝鸡文理学院学报(社会科学版)	23	1	0.092	0.009	59	1	26	1	133	116	111	1		
444	武夷学院学报	40	1	0.079	0.004	97	1	62	1	254	251	241	1		
445	喀什大学学报	12	1	0.045	0.007	60	3	26	3	133	135	140	1		
446	六盘水师范学院学报	63	6	0.238	0.05	125	6	76	6	140	125	119	1		
447	安阳工学院学报	26	3	0.061	0.015	127	5	62	5	216	211	204	1		
448	西安石油大学学报(社会科学版)	39	6	0.187	0.064	114	8	47	6	107	102	94	1		
449	邓小平研究	26	2	0.136	0.025	93	3	28	3	118	73	80	1		
450	盐城师范学院学报(人文社会科学版)	18		0.056		80		23		161	161	85	1		
451	绍兴文理学院学报(人文社会科学)	21		0.1		54		27		107	104	102	1		
452	甘肃高师学报	31	5	0.073	0.026	103	6	51	6	216	211	189	1		
453	枣庄学院学报	47	4	0.164	0.03	112	5	63	5	147	140	135	1		
454	黄山学院学报	33	1	0.087	0.005	108	1	53	1	193	188	189	1		
455	湖南工程学院学报(社会科学版)	15	1	0.072	0.011	65	2	19	1	103	105	92	1		
456	安徽工业大学学报(社会科学版)	45		0.092		104		61		236	253	231	1		

人文社科类影响力因子、被引频次及可被引文献量 续表 12

序号	刊名	社科统计源期刊引用				复合统计源引用		期刊综合统计源引用		可被引文献量			研究层次
		2018-2019	2020	影响因子	即年指标	2018-2019	2020	2018-2019	2020	2018	2019	2020	
457	黔南民族师范学院学报	28	6	0.096	0.043	79	6	44	6	147	146	138	1
458	广州广播电视大学学报	34	3	0.145	0.027	77	5	40	3	117	117	112	1
459	桂林师范高等专科学校学报	26	2	0.06	0.01	88	2	37	2	228	203	204	1
460	信阳农林学院学报	22	1	0.065	0.007	102	3	43	3	173	163	146	1
461	学理论	108	10	0.051	0.017	519	21	130	14	1248	851	585	1
462	云南开放大学学报	23	4	0.185	0.071	35	4	24	4	70	54	56	1
463	凯里学院学报	15	5	0.05	0.036	52	5	31	5	155	148	138	1
464	洛阳理工学院学报(社会科学版)	23	6	0.113	0.065	86	7	27	7	104	99	93	1
465	河北民族师范学院学报	18	2	0.116	0.026	42	7	23	7	78	77	77	1
466	石家庄铁道大学学报(社会科学版)	37	6	0.264	0.085	76	6	42	6	70	70	71	1
467	河北工程大学学报(社会科学版)	52	4	0.16	0.04	106	7	65	6	179	145	101	1
468	广西科技师范学院学报	96	14	0.217	0.077	194	15	108	15	230	212	181	1
469	嘉应学院学报	16		0.046		71	1	30		212	137	110	1
470	南通职业大学学报	26	1	0.141	0.011	51	2	32	2	95	90	94	1
471	江苏科技大学学报(社会科学版)	12	2	0.1	0.032	34	2	16	2	59	61	62	1
472	玉林师范学院学报	18		0.056		52	1	31	1	163	159	135	1
474	莆田学院学报	10	1	0.04	0.009	44	3	21	3	125	123	112	1
473	文山学院学报	15	1	0.052	0.007	82	3	30	2	146	145	144	1
475	苏州教育学院学报	21		0.124		36		23		80	90	83	1
476	咸阳师范学院学报	16	1	0.054	0.007	55	4	27	2	149	149	144	1
477	宁波工程学院学报	18	2	0.097	0.022	45	8	28	8	94	92	90	1
478	龙岩学院学报	22	2	0.085	0.016	75	5	36	3	137	122	126	1
479	湖南人文科技学院学报	22	1	0.079	0.008	79	6	28	3	147	131	133	1
480	广东开放大学学报	42	5	0.167	0.045	108	6	45	5	129	122	112	1
481	蚌埠学院学报	22	4	0.071	0.024	88	7	41	6	144	164	166	1
482	唐山学院学报	14		0.065		60		23		109	108	102	1
483	江西科技师范大学学报	22	5	0.092	0.045	73	6	32	6	121	118	110	1
484	沈阳工程学院学报(社会科学版)	104	16	0.51	0.148	150	16	107	16	105	99	108	1
485	辽宁工程技术大学学报(社会科学版)	21	2	0.139	0.03	74	3	24	3	77	74	67	1
486	三明学院学报	16	5	0.084	0.056	60	7	28	6	95	95	90	1
487	衡水学院学报	15	1	0.057	0.008	62	3	25	2	138	125	123	1
488	肇庆学院学报	14		0.06		57	2	22		117	118	112	1
489	北部湾大学学报	55	5	0.15	0.03	119	5	73	5	190	176	169	1
490	新疆社科论坛	16	2	0.07	0.019	55	3	23	3	121	109	108	1
491	齐鲁师范学院学报	62	7	0.207	0.051	137	7	72	7	158	142	138	1
492	河北北方学院学报(社会科学版)	19		0.059		90		25		160	161	167	1
493	滁州学院学报	21		0.054		80	2	37	1	199	190	174	1
494	长春工程学院学报(社会科学版)	45	4	0.14	0.027	103	4	55	4	166	156	147	1

人文社科类影响因子、被引频次及可被引文献量 续表 13

序号	刊名	指标名称				社科统计源期刊引用		复合统计源引用		期刊综合统计源引用		可被引文献量			研究层次
		2018-2019	2020	影响因子	即年指标	2018-2019	2020	2018-2019	2020	2018	2019	2020			
495	石家庄职业技术学院学报	12	1	0.047	0.009	48	2	22	1	132	122	115	1		
496	成都理工大学学报(社会科学版)	23		0.102		99	2	29		117	108	112	1		
497	新东方	16		0.082		41	1	19		102	92	95	1		
498	太原师范学院学报(社会科学版)	9		0.044		40		11		112	92	58	1		
499	韩山师范学院学报	6	1	0.03	0.01	29	1	14	1	96	101	99	1		
500	河北软件职业技术学院学报	12	4	0.075	0.051	57	5	25	4	80	80	78	1		
501	湖北广播电视大学学报	25	3	0.179	0.047	50	4	28	4	75	65	64	1		
502	深圳职业技术学院学报	11		0.066		43	3	27	2	87	80	84	1		
503	保山学院学报	18	1	0.072	0.009	69	2	33	2	132	118	110	1		
504	武汉交通职业学院学报	23	8	0.146	0.118	73	15	31	13	79	79	68	1		
505	廊坊师范学院学报(社会科学版)	23	2	0.121	0.027	43	2	25	2	97	93	74	1		
506	泰山学院学报	20	1	0.077	0.008	61	1	22	1	136	123	129	1		
507	普洱学院学报	23	5	0.038	0.018	92	8	44	8	294	305	274	1		
508	山西大同大学学报(社会科学版)	23	2	0.071	0.012	91	4	30	3	161	164	165	1		
509	江西广播电视大学学报	25	3	0.177	0.047	64	4	28	4	67	74	64	1		
510	阴山学刊	14	2	0.058	0.017	55	3	18	3	121	122	118	1		
511	天水师范学院学报	14		0.048		53	1	24	1	147	145	131	1		
512	安顺学院学报	23	1	0.071	0.007	58	2	29	1	165	157	152	1		
513	淮南职业技术学院学报	34	7	0.044	0.021	163	12	57	8	409	368	333	1		
514	湖南科技学院学报	59	2	0.049	0.009	211	4	99	3	634	569	227	1		
515	阜阳师范学院学报(社会科学版)	19	2	0.057	0.014	69	4	25	3	166	169	145	1		
516	长沙民政职业技术学院学报	15		0.045		80		32		165	166	154	1		
517	贵州工程应用技术学院学报	13		0.042		44		29		151	158	140	1		
518	广东轻工职业技术学院学报	12		0.086		35	2	17	1	71	69	63	1		
520	武汉职业技术学院学报	37	3	0.119	0.021	78	7	45	7	156	154	140	1		
519	安徽电子信息职业技术学院学报	14	3	0.043	0.02	75	7	38	6	163	164	149	1		
521	南宁职业技术学院学报	30	2	0.106	0.015	84	4	47	4	142	142	130	1		
522	运城学院学报	24	3	0.099	0.028	67	5	35	5	124	118	108	1		
523	荆楚理工学院学报	15	1	0.082	0.012	51	1	25	1	96	88	83	1		
524	辽东学院学报(社会科学版)	20	3	0.073	0.02	61	4	24	3	136	137	147	1		
525	安徽广播电视大学学报	34	5	0.186	0.068	60	8	38	8	104	79	74	1		
526	荆楚学刊	16	2	0.09	0.024	58	2	20	2	89	89	82	1		
527	巢湖学院学报	25	3	0.078	0.022	69	3	43	3	177	142	136	1		
528	兰州文理学院学报(社会科学版)	13	4	0.049	0.033	74	9	20	5	136	127	123	1		
529	德州学院学报	7	3	0.026	0.022	50	6	23	6	132	140	138	1		
530	山西能源学院学报	39	7	0.079	0.034	144	8	89	7	297	196	203	1		
531	四川民族学院学报	30	4	0.133	0.037	58	5	35	4	112	113	107	1		
532	天津职业院校联合学报	35	2	0.054	0.006	118	4	61	4	329	324	319	1		

人文社科类影响因子、被引频次及可被引文献量 续表 14

序号	刊名	指标名称				社科统计源期刊引用		复合统计源引用		期刊综合统计源引用		可被引文献量			研究层次
		2018-2019	2020	影响因子	即年指标	2018-2019	2020	2018-2019	2020	2018	2019	2020			
533	新余学院学报	24		0.061		93	2	39	2	209	184	132	1		
534	湘南学院学报	22		0.071		72		29		160	150	147	1		
535	湖南第一师范学院学报	39	1	0.152	0.007	96	2	41	1	132	124	136	1		
536	杨凌职业技术学院学报	23	2	0.106	0.018	56	4	34	3	110	108	110	1		
537	攀登	14	1	0.057	0.009	69	3	17	3	132	114	112	1		
538	红河学院学报	32	5	0.075	0.021	94	11	41	8	211	218	234	1		
539	沧州师范学院学报	8		0.033		56	2	19	1	123	122	124	1		
540	黄冈职业技术学院学报	17	3	0.048	0.017	77	7	42	6	175	182	181	1		
541	齐齐哈尔师范高等专科学校学报	33		0.049		106	3	44	2	350	329	325	1		
542	萍乡学院学报	26	5	0.086	0.035	68	5	42	5	152	151	141	1		
543	广播电视大学学报(哲学社会科学版)	12	1	0.074	0.014	27	1	12	1	83	79	69	1		
544	江苏高职教育	20	1	0.11	0.014	39	1	24	1	101	81	71	1		
545	济宁学院学报	11	1	0.047	0.009	68	1	16	1	121	111	106	1		
546	台州学院学报	14	7	0.067	0.074	30	11	20	9	110	100	95	1		
547	保定学院学报	14	9	0.054	0.074	79	14	21	10	130	127	122	1		
549	吉林农业科技学院学报	106	23	0.377	0.119	147	25	124	24	153	128	194	1		
548	湖南工业职业技术学院学报	14		0.035		55	2	26	1	206	196	174	1		
550	大庆社会科学	37	3	0.059	0.014	148	4	49	4	326	303	208	1		
551	晋中学院学报	19		0.066		86	3	26		145	144	135	1		
552	郑州航空工业管理学院学报(社会科学版)	10		0.053		45		13		95	93	80	1		
553	山东农业工程学院学报	83	7	0.052	0.013	339	21	146	18	803	780	555	1		
554	邢台学院学报	22	4	0.052	0.026	120	8	30	5	216	205	154	1		
555	长治学院学报	6		0.017		53	1	17	1	186	173	154	1		
556	昌吉学院学报	16	1	0.057	0.01	50	1	23	1	137	146	98	1		
557	焦作大学学报	10		0.036		77	4	31	4	138	138	142	1		
558	玉溪师范学院学报	10		0.039		36		19		132	122	105	1		
559	铜陵学院学报	36	3	0.102	0.017	101	3	46	3	179	174	174	1		
560	长沙航空职业技术学院学报	10	2	0.045	0.019	48	8	18	6	116	107	104	1		
561	滨州学院学报	2		0.01		30		19		100	92	89	1		
562	广州城市职业学院学报	15	2	0.094	0.026	39	3	22	2	80	79	76	1		
563	五邑大学学报(社会科学版)	15	6	0.1	0.08	28	10	15	7	75	75	75	1		
564	太原学院学报(社会科学版)	21	1	0.1	0.012	70	2	21	1	109	101	85	1		
565	邯郸学院学报	31		0.196		53	1	31		82	76	74	1		
566	三门峡职业技术学院学报	8		0.037		33		15		114	104	103	1		
567	金华职业技术学院学报	22	1	0.098	0.01	70	4	35	2	116	108	105	1		
568	宁波广播电视大学学报	25	4	0.128	0.041	65	5	25	5	98	98	98	1		
569	呼伦贝尔学院学报	13		0.033		68	6	23	2	199	194	183	1		
570	盐城工学院学报(社会科学版)	13		0.074		36		18		81	95	106	1		

人文社科类影响因子、被引频次及可被引文献量 续表 15

序号	刊名	指标名称				社科统计源期刊引用		复合统计源引用		期刊综合统计源引用		可被引文献量			研究层次
		2018-2019	2020	影响因子	即年指标	2018-2019	2020	2018-2019	2020	2018	2019	2020			
571	边疆经济与文化	57	9	0.058	0.02	166	11	68	9	490	494	457	2		
572	商丘职业技术学院学报	9		0.036		55		22		132	120	116	1		
573	泰州职业技术学院学报	13		0.045		56		37		145	145	149	1		
574	忻州师范学院学报	16	4	0.046	0.024	66	9	23	9	177	172	164	1		
575	郑州铁路职业技术学院学报	7		0.029		32	4	18	3	118	120	134	1		
576	安康学院学报	15	3	0.047	0.02	49	4	21	3	161	158	147	1		
577	兰州教育学院学报	89	2	0.056	0.006	384	9	114	4	799	777	335	1		
578	宁波职业技术学院学报	18	2	0.066	0.016	51	2	30	2	139	133	122	1		
579	邢台职业技术学院学报	13	1	0.044	0.007	46	2	25	2	150	143	145	1		
580	河南广播电视大学学报	11	1	0.057	0.012	49	1	17	1	100	93	86	1		
581	和田师范专科学校学报	9	1	0.032	0.007	41	1	12	1	146	138	134	1		
582	昭通学院学报	20		0.066		72		35		150	152	142	1		
583	兴义民族师范学院学报	6	4	0.02	0.026	50	6	13	4	158	145	151	1		
584	江苏工程职业技术学院学报	19		0.088		44		29		110	107	96	1		
585	景德镇学院学报	13	1	0.038	0.006	68	2	29	2	166	174	172	1		
586	白城师范学院学报	30	1	0.063	0.007	88	3	44	3	257	219	152	1		
587	顺德职业技术学院学报	6		0.043		28		14		68	70	73	1		
588	四川职业技术学院学报	14	1	0.037	0.005	86	10	22	6	189	187	183	1		
590	闽西职业技术学院学报	16		0.073		52		27		111	108	105	1		
589	宁德师范学院学报(哲学社会科学版)	16	2	0.08	0.021	53	5	19	5	105	96	95	1		
591	湖北职业技术学院学报	21	3	0.11	0.033	47	3	27	3	96	95	91	1		
592	太原城市职业技术学院学报	88	3	0.046	0.003	341	5	121	4	992	929	883	1		
593	吉林广播电视大学学报	89	11	0.052	0.013	304	14	111	11	858	844	852	1		
594	汉江师范学院学报	17		0.051		54		23		168	164	160	1		
595	职大学报	9		0.028		45		21		164	155	145	1		
596	哈尔滨职业技术学院学报	42	5	0.064	0.016	112	8	57	7	326	326	317	1		
597	青岛职业技术学院学报	16		0.072		34		20		116	106	112	1		
598	开封文化艺术职业学院学报	113	2	0.036	0.002	533	5	158	4	1573	1543	1223	1		
599	岳阳职业技术学院学报	13		0.042		46	1	21	1	162	147	136	1		
600	漯河职业技术学院学报	14	4	0.038	0.021	56	5	22	5	186	182	189	1		
601	襄阳职业技术学院学报	14	2	0.032	0.01	71	4	27	4	217	218	207	1		
602	九江学院学报(社会科学版)	10		0.044		31	2	11	1	115	112	106	1		
603	辽宁经济管理干部学院·辽宁经济职业技术学院学报	22	5	0.042	0.02	81	8	28	6	255	271	251	1		
604	延安职业技术学院学报	17	2	0.045	0.011	69	3	30	2	200	182	175	1		
605	黑河学院学报	86	14	0.039	0.018	343	22	127	19	1204	1028	776	1		
606	内蒙古电大学刊	18	2	0.053	0.013	63	2	21	2	182	159	158	1		
607	阿坝师范学院学报	16	7	0.096	0.103	43	10	22	8	87	80	68	1		
608	扬州职业大学学报	10	1	0.086	0.018	31	1	23	1	58	58	55	1		

人文社科类影响因子、被引频次及可被引文献量 续表 16

序号	刊名	指标名称				社科统计源期刊引用		复合统计源引用		期刊综合统计源引用		可被引文献量			研究层次
		2018-2019	2020	影响因子	即年指标	2018-2019	2020	2018-2019	2020	2018	2019	2020			
609	梧州学院学报	7	2	0.031	0.019	44	4	20	3	115	113	104	1		
610	常州工学院学报(社科版)	9	3	0.032	0.021	45	3	12	3	148	137	143	1		
611	柳州职业技术学院学报	14	2	0.046	0.013	59	7	21	6	153	152	160	1		
612	无锡职业技术学院学报	16	2	0.058	0.017	54	5	22	3	137	137	118	1		
613	淮北职业技术学院学报	12	1	0.027	0.005	75	4	27	2	228	210	188	1		
614	扬州教育学院学报	15	2	0.082	0.023	31	2	19	2	94	90	87	1		
615	集宁师范学院学报	12		0.039		58	1	19	1	159	149	148	1		
616	开封大学学报	8		0.038		24		13		109	102	95	1		
617	福建广播电视大学学报	12	2	0.044	0.015	40	2	15	2	131	139	136	1		
618	芜湖职业技术学院学报	8		0.043		26	1	14	1	91	94	99	1		
619	吕梁学院学报	9		0.033		41	2	12	2	134	140	139	1		
620	湖北工业职业技术学院学报	10		0.044		41		21		116	109	112	1		
621	重庆电子工程职业学院学报	12		0.032		53		20		194	186	186	1		
622	清远职业技术学院学报	10		0.045		34	1	16		115	107	105	1		
623	南通航运职业技术学院学报	16		0.08		40		24		102	99	92	1		
624	海南广播电视大学学报	13	2	0.058	0.02	59	3	15	2	117	109	102	1		
625	温州职业技术学院学报	7		0.044		29		15		81	77	73	1		
626	贺州学院学报	11		0.047		35	1	13		123	111	126	1		
	本栏目计量指标均值	100	15	0.373	0.127	222	18	115	17	162	153	142			
A 马克思主义哲学															
1	马克思主义研究	541	64	1.387	0.388	1091	78	549	67	211	179	165	1		
2	社会主义研究	443	37	1.717	0.287	876	44	459	37	126	132	129	1		
3	理论探讨	457	72	1.398	0.447	928	105	482	82	158	169	161	1		
4	中国特色社会主义研究	338	33	1.899	0.458	776	42	381	40	91	87	72	1		
5	马克思主义与现实	364	38	1.077	0.228	661	42	375	38	170	168	167	1		
6	当代世界与社会主义	360	50	1.158	0.34	750	59	366	51	156	155	147	1		
7	毛泽东邓小平理论研究	298	15	0.835	0.093	657	17	311	15	184	173	161	1		
8	国外理论动态	176	16	0.601	0.147	325	18	177	16	147	146	109	1		
9	科学社会主义	195	15	0.67	0.112	514	17	203	16	163	128	134	1		
10	马克思主义理论学科研究	148	20	0.661	0.18	376	27	152	20	114	110	111	1		
11	当代世界社会主义问题	78	3	0.565	0.043	149	6	79	3	67	71	69	1		
12	毛泽东思想研究	72	3	0.276	0.03	234	5	73	3	161	100	99	1		
13	社会主义核心价值观研究	49		0.35		112	2	51	1	69	71	61	1		
14	世界社会主义研究	85	9	0.302	0.08	143	9	87	9	156	125	112	1		
15	毛泽东研究	77	9	0.494	0.122	137	14	77	9	81	75	74	1		
16	理论导报	22	5	0.088	0.047	53	8	25	5	123	128	107	2		
	本栏目计量指标均值	231	26	0.842	0.2	486	31	240	26	136	126	117			
B(除 B84,B9) 哲学															
1	哲学研究	378	28	1.174	0.187	597	29	384	28	165	157	150	1		
2	哲学动态	214	22	0.615	0.148	390	26	216	22	171	177	149	1		

人文社科类影响因子、被引频次及可被引文献量 续表 17

序号	刊名	指标名称				社科统计源期刊引用		复合统计源引用		期刊综合统计源引用		可被引文献量			研究层次
		2018-2019	2020	影响因子	即年指标	2018-2019	2020	2018-2019	2020	2018	2019	2020			
3	自然辩证法研究	254	39	0.515	0.161	481	67	282	48	247	246	242	1		
4	医学与哲学(A)	317	60	0.409	0.142	971	104	785	94	306	469	423	1		
5	自然辩证法通讯	230	21	0.54	0.104	416	30	278	23	226	200	201	1		
6	系统科学学报	179	21	0.865	0.206	383	49	238	32	104	103	102	1		
7	伦理学研究	158	9	0.583	0.076	351	9	170	9	149	122	119	1		
8	道德与文明	112	22	0.455	0.18	231	33	121	22	128	118	122	1		
9	世界哲学	85	10	0.417	0.114	161	11	87	10	103	101	88	1		
10	科学技术哲学研究	81	14	0.32	0.114	171	23	92	16	126	127	123	1		
11	现代哲学	86	11	0.357	0.088	151	12	88	11	125	116	125	1		
12	哲学分析	61	11	0.394	0.153	118	19	67	15	80	75	72	1		
13	中国哲学史	61	6	0.361	0.063	105	8	67	6	71	98	95	1		
14	孔子研究	41	4	0.205	0.042	83	5	42	4	106	94	95	1		
15	周易研究	38	2	0.26	0.025	54	2	40	2	69	77	80	1		
16	船山学刊	24	1	0.128	0.014	47	1	24	1	94	93	73	1		
17	管子学刊	18		0.125		42	1	20		75	69	61	1		
18	逻辑学研究	12	8	0.148	0.211	12	8	12	8	39	42	38	1		
19	美与时代(上旬)	27	4	0.028	0.007	174	14	61	10	495	484	552	1		
20	美与时代(下旬)	25	1	0.028	0.002	102	1	31	1	447	438	467	1		
	本栏目计量指标均值	120	15	0.396	0.107	252	23	155	19	166	170	169			
B84 心理学															
1	心理学报	309	51	1.272	0.451	791	98	371	55	126	117	113	1		
2	心理科学进展	481	46	1.237	0.258	1119	82	599	59	203	186	178	1		
3	中国心理卫生杂志	180	30	0.49	0.17	902	91	574	82	185	182	176	2		
4	心理科学	412	28	0.949	0.135	945	50	482	36	221	213	207	1		
5	中国临床心理学杂志	678	51	1.282	0.192	1653	90	969	68	265	264	266	1		
6	心理发展与教育	284	18	1.632	0.207	805	40	345	19	88	86	87	1		
7	中国健康心理学杂志	345	61	0.36	0.145	1649	186	1075	128	493	465	420	2		
8	心理与行为研究	191	7	0.838	0.058	553	8	239	8	116	112	120	1		
9	心理学探新	109	7	0.602	0.082	288	7	144	7	93	88	85	1		
10	应用心理学	59	5	0.797	0.139	119	9	71	7	38	36	36	2		
11	心理技术与应用	132	23	0.742	0.256	300	33	161	28	93	85	90	2		
12	心理研究	47	11	0.322	0.151	154	22	56	18	76	70	73	1		
13	校园心理	23		0.067		95	2	34		170	173	185	2		
14	心理月刊	72	30	0.011	0.007	579	194	410	142	1945	4799	4365	1		
	本栏目计量指标均值	237	28	0.757	0.173	711	65	395	51	294	491	457			
B9 宗教															
1	世界宗教研究	56	5	0.238	0.045	90	6	56	5	112	123	111	1		
2	宗教学研究	45	5	0.144	0.032	78	5	47	5	160	152	157	1		

人文社科类影响因子、被引频次及可被引文献量 续表 18

序号	刊名	指标名称				社科统计源期刊引用		复合统计源引用		期刊综合统计源引用		可被引文献量			研究层次
		2018-2019	2020	影响因子	即年指标	2018-2019	2020	2018-2019	2020	2018	2019	2020			
3	世界宗教文化	70	5	0.227	0.036	125	6	74	5	153	155	140	1		
4	中国宗教	11	2	0.031	0.013	55	2	13	2	197	159	160	3		
5	佛学研究	5		0.049		14		6		54	48	46	1		
6	中国道教	5	2	0.043	0.042	15	2	5	2	56	59	48	3		
7	五台山研究	3		0.035		11		4		44	41	40	1		
8	法音	8	2	0.033	0.019	19	2	9	2	105	134	107	3		
9	中国穆斯林	4		0.031		7		4		54	73	61	3		
	本栏目计量指标均值	23	4	0.092	0.031	46	3	24	4	104	105	97			
C(除C8,C93,C95) 社会学															
1	社会学研究	678	56	5.603	0.918	875	67	693	58	58	63	61	1		
2	中国人口科学	417	20	3.564	0.345	660	22	485	22	60	57	58	1		
3	人口研究	381	18	3.594	0.36	665	31	440	23	55	51	50	1		
4	社会	330	34	3.587	0.68	426	34	336	34	44	48	50	1		
5	人口学刊	274	21	2.514	0.412	605	33	349	27	56	53	51	1		
6	人口与经济	286	33	2.344	0.6	573	53	336	37	68	54	55	1		
7	社会保障评论	276	53	3.247	1.178	425	57	305	56	42	43	45	1		
8	人口与发展	203	11	1.336	0.164	485	19	280	14	79	73	67	2		
9	社会保障研究	205	20	1.541	0.317	463	38	245	24	70	63	63	1		
10	青年研究	139	6	1.35	0.125	228	10	147	8	54	49	48	1		
11	社会发展研究	185	7	1.85	0.13	267	9	194	9	49	51	54	1		
12	妇女研究论丛	203	34	1.471	0.515	352	36	206	34	72	66	66	1		
13	社会学评论	141	18	1.567	0.353	206	19	147	19	48	42	51	1		
14	西北人口	165	18	1.044	0.286	408	25	207	22	91	67	63	1		
15	南方人口	79	3	0.975	0.079	168	4	100	3	40	41	38	1		
16	人口与社会	67	4	0.593	0.074	198	9	99	9	60	53	54	2		
17	社会建设	86	4	0.775	0.083	179	5	93	5	57	54	48	1		
18	青少年犯罪问题	113	17	0.702	0.23	277	18	117	17	80	81	74	1		
19	社会工作	65	23	0.591	0.354	136	26	69	24	56	54	65	1		
20	老龄科学研究	54	1	0.329	0.012	203	2	73	1	82	82	81	2		
21	社会工作与管理	83	11	0.483	0.162	262	17	91	13	81	91	68	1		
22	中国毕业后医学教育	150	11	0.551	0.081	241	13	237	13	127	145	135	2		
23	国际社会科学杂志(中文版)	15	1	0.172	0.023	24	2	16	2	39	48	43	1		
24	中华女子学院学报	42	2	0.206	0.022	129	4	43	3	106	98	90	1		
25	中国卫生人才	3	1	0.017	0.014	56	3	35	3	102	79	70	3		
26	中国人才	11	2	0.069	0.027	13	2	11	2	69	90	73	3		
27	现代交际	190	20	0.028	0.007	1339	68	292	29	3423	3449	2758	3		
28	郑州师范教育	9	2	0.038	0.017	41	2	16	2	123	115	118	3		
29	中国培训	23		0.03		98	5	29	3	358	419	401	2		

人文社科类影响因子、被引频次及可被引文献量 续表 19

序号	刊名	指标名称				社科统计源期刊引用		复合统计源引用		期刊综合统计源引用		可被引文献量			研究层次
		2018-2019	2020	影响因子	即年指标	2018-2019	2020	2018-2019	2020	2018	2019	2020			
30	国际公关	42	23	0.02	0.012	150	51	67	33	38	2066	1981	3		
	本栏目计量指标均值	164	16	1.34	0.261	338	23	192	18	190	258	229			
C8 统计学															
1	统计研究	569	36	2.294	0.313	1012	44	635	38	130	118	115	1		
2	统计与决策	1564	190	0.741	0.195	4897	320	2392	271	1065	1046	974	1		
3	统计与信息论坛	463	45	1.19	0.268	984	59	571	51	200	189	168	1		
4	数理统计与管理	219	31	1.112	0.341	474	54	282	38	101	96	91	1		
5	调研世界	205	26	0.844	0.241	562	51	267	34	121	122	108	2		
6	Big Data Mining and Analytics	12		0.25		77	1	41	1	24	24	23	2		
7	应用概率统计	4		0.042		37	2	25	2	49	46	44	1		
8	中国统计	51	5	0.106	0.026	169	12	77	9	242	238	191	2		
9	统计与管理	52	10	0.08	0.038	180	19	86	13	357	292	266	2		
10	统计科学与实践	27	1	0.077	0.006	81	3	37	3	159	190	176	2		
	本栏目计量指标均值	317	43	0.674	0.179	847	57	441	46	245	236	216			
C93 管理学															
1	管理世界	3496	510	8.611	2.772	5430	582	3679	531	239	167	184	1		
2	南开管理评论	1049	41	4.683	0.36	2136	65	1086	44	117	107	114	1		
3	公共管理学报	524	51	5.188	0.944	785	56	562	51	49	52	54	1		
4	经济管理	925	93	3.223	0.664	1858	129	971	101	144	143	140	1		
5	管理评论	1444	119	2.403	0.367	3333	183	1655	131	300	301	324	1		
6	中国管理科学	753	84	1.589	0.327	1903	144	1063	111	228	246	257	1		
7	管理学报	1002	82	2.397	0.408	2191	108	1144	87	215	203	201	1		
8	管理科学学报	437	13	2.185	0.144	820	15	506	14	99	101	90	1		
9	管理科学	293	3	2.049	0.043	599	3	332	3	71	72	70	1		
10	管理工程学报	308	46	1.467	0.346	714	80	401	60	108	102	133	1		
11	管理学刊	165	20	2.23	0.4	295	24	184	21	35	39	50	1		
12	公共管理评论	92	17	1.878	0.436	108	19	98	19	18	31	39	1		
13	系统管理学报	226	9	0.859	0.072	632	22	331	15	131	132	125	1		
14	运筹与管理	396	15	0.676	0.045	1127	26	665	25	295	291	336	1		
15	科学决策	151	9	1.28	0.136	338	10	172	9	54	64	66	3		
16	管理案例研究与评论	89	5	1.035	0.104	222	5	97	5	42	44	48	1		
17	管理现代化	253	54	0.669	0.31	780	93	298	68	198	180	174	1		
18	智库理论与实践	113	12	0.729	0.162	165	12	125	12	77	78	74	1		
19	领导科学	403	48	0.269	0.058	1030	66	442	54	660	837	826	3		
20	上海管理科学	49	2	0.198	0.018	231	8	71	6	131	116	111	1		
21	项目管理技术	51	5	0.085	0.015	377	21	114	17	282	317	325	1		
22	中国领导科学	53	11	0.18	0.08	135	19	56	16	158	136	138	3		
23	领导科学论坛	103	3	0.149	0.013	373	7	122	3	440	249	227	3		

人文社科类影响因子、被引频次及可被引文献量 续表 20

序号	刊名	指标名称				社科统计源期刊引用		复合统计源引用		期刊综合统计源引用		可被引文献量			研究层次
		2018-2019	2020	影响因子	即年指标	2018-2019	2020	2018-2019	2020	2018	2019	2020			
24	管理工程师	18		0.138		71	2	21	1	67	63	61	1		
25	办公室业务	173	37	0.024	0.014	417	61	223	54	3699	3419	2609	3		
	本栏目计量指标均值	503	54	1.768	0.343	1043	70	577	58	314	300	271			
C95 民族学															
1	西南民族大学学报(人文社科版)	861	161	1.045	0.415	1636	205	932	166	420	404	388	1		
2	民族研究	207	11	1.697	0.167	286	11	216	11	61	61	66	1		
3	中南民族大学学报(人文社会科学版)	341	41	0.87	0.243	686	48	366	43	206	186	169	1		
4	云南民族大学学报(哲学社会科学版)	264	55	1.043	0.44	550	71	299	62	125	128	125	1		
5	广西民族大学学报(哲学社会科学版)	240	27	0.69	0.168	431	31	271	30	179	169	161	1		
6	中央民族大学学报(哲学社会科学版)	182	34	0.784	0.306	307	42	194	39	121	111	111	1		
7	西北民族研究	209	37	1.274	0.536	272	41	217	38	90	74	69	1		
8	广西民族研究	237	10	0.915	0.081	370	12	248	10	127	132	124	1		
9	贵州民族研究	440	29	0.393	0.084	757	34	480	31	661	458	344	1		
10	湖北民族大学学报(哲学社会科学版)	213	38	0.717	0.369	408	42	230	41	174	123	103	1		
11	西北民族大学学报(哲学社会科学版)	121	32	0.417	0.256	264	46	138	38	158	132	125	1		
12	北方民族大学学报(哲学社会科学版)	182	33	0.605	0.236	326	42	197	37	150	151	140	1		
13	贵州民族大学学报(哲学社会科学版)	63	8	0.612	0.2	107	8	64	8	66	37	40	1		
14	世界民族	60	2	0.5	0.031	110	2	61	2	62	58	65	1		
15	民族学刊	80	6	0.576	0.067	118	8	88	7	70	69	90	1		
16	青海民族研究	91	5	0.34	0.038	152	5	98	5	142	126	130	1		
17	黑龙江民族丛刊	79	2	0.231	0.014	156	2	84	2	190	152	148	1		
18	中国藏学	50	6	0.254	0.061	68	7	56	7	100	97	99	1		
19	原生态民族文化学刊	102	14	0.5	0.124	140	18	109	17	84	120	113	1		
20	西藏研究	61	3	0.252	0.027	93	3	71	3	126	116	113	1		
21	西藏大学学报(社会科学版)	77	7	0.318	0.06	127	8	85	7	122	120	116	1		
22	民族论坛	24	5	0.178	0.079	66	5	27	5	67	68	63	1		
23	青海民族大学学报(社会科学版)	27	2	0.156	0.024	40	2	28	2	85	88	84	1		
24	西藏民族大学学报(哲学社会科学版)	82	2	0.281	0.014	131	3	90	3	149	143	144	1		
25	内蒙古民族大学学报(社会科学版)	30	1	0.123	0.01	69	1	38	1	129	114	102	1		
26	回族研究	9		0.061		18		10		90	58	66	1		
27	满族研究	8		0.052		22		10		76	77	66	1		
28	黔南民族师范学院学报	28	6	0.096	0.043	79	6	44	6	147	146	138	1		
29	四川民族学院学报	30	4	0.133	0.037	58	5	35	4	112	113	107	1		
30	西藏发展论坛	11	1	0.055	0.01	41	1	18	1	105	94	101	2		
31	兴义民族师范学院学报	6	4	0.02	0.026	50	6	13	4	158	145	151	1		
	本栏目计量指标均值	142	20	0.49	0.144	256	23	155	22	147	131	125			
D(D0,D2,D4,D6) 中国政治															
1	中国行政管理	1934	160	2.98	0.645	3204	187	2045	166	327	322	248	1		

人文社科类影响因子、被引频次及可被引文献量 续表 21

序号	刊名	指标名称				社科统计源期刊引用		复合统计源引用		期刊综合统计源引用		可被引文献量			研究层次
		2018-2019	2020	影响因子	即年指标	2018-2019	2020	2018-2019	2020	2018	2019	2020			
2	公共管理学报	524	51	5.188	0.944	785	56	562	51	49	52	54	1		
3	政治学研究	527	56	3.738	0.889	729	57	533	56	72	69	63	1		
4	求是	1714	1114	2.751	5.255	2322	1183	1843	1151	388	235	212	3		
5	电子政务	895	169	3.219	1.271	1629	196	976	186	134	144	133	1		
6	求实	299	40	2.96	0.8	595	48	326	42	51	50	50	1		
7	行政论坛	587	73	2.509	0.635	1046	91	616	76	119	115	115	1		
8	探索	519	92	2.012	0.968	943	108	539	94	138	120	95	1		
9	公共行政评论	273	22	2.416	0.338	402	27	283	23	54	59	65	1		
10	人民论坛	1749	314	0.415	0.205	4220	416	1945	352	2154	2058	1531	3		
11	中国青年研究	679	79	1.768	0.436	1262	101	710	84	195	189	181	1		
12	中共中央党校(国家行政学院)学报	321	76	1.745	0.809	592	94	343	81	92	92	94	1		
13	治理研究	372	90	2.163	1.111	717	127	402	117	87	85	81	1		
14	理论与改革	300	52	1.493	0.553	657	65	318	53	108	93	94	1		
15	思想理论教育导刊	777	87	0.987	0.248	2033	113	813	88	397	390	351	1		
16	教学与研究	351	17	1.236	0.137	636	20	374	17	151	133	124	1		
17	学习与实践	466	22	1.201	0.119	996	30	509	22	200	188	185	1		
18	上海行政学院学报	252	34	1.924	0.54	447	43	265	38	67	64	63	1		
19	人民论坛·学术前沿	857	138	1.147	0.337	1614	168	913	158	340	407	410	2		
20	行政管理改革	449	71	1.472	0.577	997	105	508	91	165	140	123	2		
21	理论探索	305	54	1.393	0.563	631	63	316	56	110	109	96	1		
22	公共管理与政策评论	185	35	1.927	0.778	311	43	201	39	50	46	45	1		
23	学校党建与思想教育	1088	154	0.76	0.223	2679	218	1214	168	729	703	692	1		
24	北京行政学院学报	210	21	1.154	0.231	379	34	227	22	91	91	91	1		
25	江苏行政学院学报	203	19	1.02	0.198	382	23	213	21	99	100	96	1		
26	妇女研究论丛	203	34	1.471	0.515	352	36	206	34	72	66	66	1		
27	理论月刊	321	42	0.546	0.203	797	52	350	45	335	253	207	1		
28	甘肃行政学院学报	200	11	1.439	0.164	341	12	204	11	69	70	67	1		
29	政治经济学评论	214	42	1.436	0.609	363	47	226	42	84	65	69	1		
30	理论学刊	217	13	0.882	0.12	472	15	229	13	129	117	108	1		
31	红旗文稿	323	63	0.627	0.273	635	70	332	65	254	261	231	2		
32	中国青年社会科学	226	43	1.027	0.413	519	61	242	43	119	101	104	1		
33	湖湘论坛	248	35	1.17	0.427	538	43	262	35	118	94	82	1		
34	新视野	193	54	0.873	0.5	386	66	203	57	113	108	108	1		
35	天津行政学院学报	147	21	1.035	0.35	328	38	165	28	74	68	60	1		
36	中共福建省委党校(福建行政学院)学报	202	21	0.662	0.178	545	27	224	23	183	122	118	1		
37	理论导刊	216	39	0.49	0.166	591	65	232	41	217	224	235	1		
38	中共党史研究	182	15	0.589	0.197	280	15	188	15	153	156	76	1		
39	长白学刊	169	16	0.638	0.126	460	28	177	18	135	130	127	1		

人文社科类影响因子、被引频次及可被引文献量 续表 22

序号	刊名	指标名称				社科统计源期刊引用		复合统计源引用		期刊综合统计源引用		可被引文献量			研究层次
		2018-2019	2020	影响因子	即年指标	2018-2019	2020	2018-2019	2020	2018	2019	2020			
40	地方治理研究	45	6	0.938	0.25	104	8	50	8	24	24	24	1		
41	云南行政学院学报	180	15	0.598	0.106	347	30	190	16	149	152	142	1		
42	社会政策研究	94	16	0.931	0.4	174	16	107	16	50	51	40	1		
43	学习论坛	194	38	0.569	0.26	586	53	210	44	179	162	146	1		
44	理论视野	182	22	0.503	0.124	424	27	189	22	192	170	178	1		
45	中国党政干部论坛	226	56	0.377	0.205	594	78	260	63	295	304	273	2		
46	中共天津市委党校学报	116	16	0.734	0.254	263	24	122	16	82	76	63	1		
47	当代青年研究	152	9	0.661	0.08	309	9	162	9	118	112	113	1		
48	党的文献	91	5	0.408	0.045	246	6	95	5	113	110	110	1		
49	党政研究	118	45	0.634	0.511	288	55	126	48	101	85	88	1		
50	中央社会主义学院学报	140	18	0.496	0.133	238	20	148	20	140	142	135	1		
51	中国劳动关系学院学报	93	8	0.567	0.108	253	10	97	8	85	79	74	1		
52	社会治理	97	26	0.49	0.21	254	29	121	28	86	112	124	2		
53	残疾人研究	62	8	0.614	0.19	169	9	83	9	54	47	42	2		
54	行政与法	126	14	0.35	0.083	429	30	140	19	187	173	168	1		
55	前线	148	27	0.318	0.119	304	37	157	32	258	208	226	3		
56	华侨华人历史研究	58	4	0.682	0.1	81	4	58	4	44	41	40	1		
57	青年探索	57	18	0.5	0.295	144	23	59	19	57	57	61	1		
58	中国刑事警察	25	2	0.735	0.074	42	4	26	3	2	32	27	3		
59	社会工作	65	23	0.591	0.354	136	26	69	24	56	54	65	1		
60	广东行政学院学报	55	5	0.379	0.071	124	12	59	5	75	70	70	1		
61	党建	47	5	0.283	0.078	126	7	51	5	89	77	64	3		
62	东方学刊	28	5	0.636	0.192	30	5	28	5	21	23	26	1		
63	港澳研究	37	10	0.493	0.303	61	11	41	10	36	39	33	1		
64	湖北行政学院学报	61	4	0.328	0.047	153	4	65	4	97	89	86	1		
65	党史研究与教学	40	4	0.313	0.063	62	4	40	4	67	61	63	1		
66	台湾研究集刊	84	4	0.636	0.065	120	4	86	4	68	64	62	1		
67	中共杭州市委党校学报	56	6	0.357	0.081	160	8	64	7	80	77	74	1		
68	闽台关系研究	49	10	0.34	0.233	106	10	52	10	72	72	43	1		
69	中国延安干部学院学报	49	5	0.299	0.058	102	6	59	5	81	83	86	1		
70	民主与科学	33		0.231		89		54		83	60	57	1		
71	台湾研究	83	6	0.697	0.095	120	6	84	6	61	58	63	1		
72	预防青少年犯罪研究	60	19	0.513	0.288	143	27	64	19	63	54	66	3		
73	治理现代化研究	75	11	0.469	0.155	187	16	78	14	84	76	71	1		
74	贵州省党校学报	57	2	0.3	0.023	166	3	70	2	98	92	86	1		
75	岭南学刊	60	9	0.269	0.087	172	10	66	10	118	105	104	1		
76	统一战线学研究	89	23	0.597	0.329	162	32	90	24	81	68	70	1		
77	中共南京市委党校学报	67	2	0.332	0.022	163	3	70	3	109	93	93	1		

人文社科类影响因子、被引频次及可被引文献量 续表 23

序号	刊名	指标名称				社科统计源期刊引用		复合统计源引用		期刊综合统计源引用		可被引文献量			研究层次
		2018-2019	2020	影响因子	即年指标	2018-2019	2020	2018-2019	2020	2018	2019	2020			
78	中国井冈山干部学院学报	56	15	0.252	0.149	153	18	64	16	111	111	101	1		
79	中国浦东干部学院学报	47	9	0.303	0.123	102	12	50	10	73	82	73	1		
80	四川行政学院学报	36	3	0.225	0.051	118	3	50	3	97	63	59	1		
81	思想政治工作研究	54	3	0.24	0.036	112	3	59	3	122	103	84	2		
82	人大研究	49	3	0.207	0.024	110	6	55	3	126	111	124	3		
83	甘肃理论学刊	30	5	0.134	0.048	106	7	33	6	115	109	104	1		
84	瞭望	30	23	0.058	0.107	49	26	34	25	236	285	215	3		
85	党建研究	87	9	0.214	0.058	177	10	92	9	202	205	155	3		
86	北京青年研究	30	5	0.234	0.085	113	5	33	5	62	66	59	1		
87	民族论坛	24	5	0.178	0.079	66	5	27	5	67	68	63	1		
88	青年学报	32	6	0.256	0.113	87	8	34	6	62	63	53	1		
89	人权	20	4	0.141	0.057	56	4	21	4	80	62	70	1		
90	现代台湾研究	36	8	0.31	0.14	50	9	36	9	55	61	57	1		
91	政治思想史	31	1	0.397	0.025	40	1	31	1	37	41	40	1		
92	中共宁波市委党校学报	28	6	0.147	0.065	82	10	32	7	96	95	92	1		
93	江南社会学院学报	18		0.171		65		21		53	52	48	1		
94	中国应急救援	15	3	0.097	0.038	66	7	48	7	78	77	80	2		
95	党政干部学刊	31	4	0.102	0.03	136	4	39	4	157	146	135	1		
96	廉政文化研究	34	1	0.227	0.014	86	1	34	1	76	74	74	1		
97	山东行政学院学报	50	1	0.188	0.009	159	1	61	1	144	122	117	1		
98	中共山西省委党校学报	48	6	0.138	0.038	188	7	57	6	179	169	157	1		
99	中国机构改革与管理	43	4	0.11	0.02	121	4	54	4	193	198	196	2		
100	陕西行政学院学报	40	5	0.221	0.052	105	7	48	5	92	89	96	1		
101	台海研究	30	4	0.375	0.108	42	4	30	4	37	43	37	1		
102	中国民政	30	4	0.106	0.044	81	5	32	5	200	82	91	3		
103	辽宁行政学院学报	27	6	0.119	0.061	114	8	32	7	120	107	99	1		
104	党政论坛	65	9	0.165	0.046	168	15	74	11	202	191	197	2		
105	行政科学论坛	58	5	0.204	0.034	210	8	71	6	132	153	147	2		
106	决策与信息	42	8	0.119	0.059	162	8	49	8	181	172	136	3		
107	中国人力资源社会保障	25	1	0.117	0.011	84	1	37	1	107	106	92	3		
108	安徽行政学院学报	31	8	0.15	0.081	111	13	37	10	102	104	99	1		
109	理论建设	40	16	0.175	0.152	90	24	44	20	118	110	105	1		
110	八桂侨刊	17	4	0.215	0.093	28	4	17	4	39	40	43	1		
111	湖南行政学院学报	36	6	0.178	0.057	106	14	43	8	105	97	105	1		
112	特区实践与理论	37	4	0.137	0.036	90	9	43	5	139	131	110	2		
113	Economic and Political Studies	12	2	0.267	0.091	19	2	12	2	25	20	22	2		
114	理论研究	20	2	0.136	0.032	62	3	21	2	75	72	63	1		
115	长江论坛	34	2	0.169	0.022	108	2	39	2	103	98	93	1		

人文社科类影响因子、被引频次及可被引文献量 续表 24

序号	刊名	指标名称				社科统计源期刊引用		复合统计源引用		期刊综合统计源引用		可被引文献量			研究层次
		2018-2019	2020	影响因子	即年指标	2018-2019	2020	2018-2019	2020	2018	2019	2020			
116	群众	34	5	0.084	0.024	83	7	41	6	194	212	205	3		
117	上海党史与党建	38	5	0.122	0.04	88	9	39	7	161	150	124	2		
118	探求	21	3	0.1	0.033	93	3	23	3	113	98	90	1		
119	中国人事科学	51	6	0.209	0.051	176	7	57	7	118	126	118	3		
120	唯实	41	9	0.071	0.029	135	12	46	12	297	280	306	1		
121	山东青年政治学院学报	34	4	0.141	0.038	124	7	36	6	127	114	106	1		
122	中共四川省委党校学报	12		0.082		72	1	15		75	71	61	1		
123	中共云南省委党校学报	35	4	0.088	0.022	140	5	47	4	203	196	186	1		
124	上海市社会主义学院学报	27	6	0.22	0.105	48	7	27	6	61	62	57	1		
125	宁夏党校学报	33	4	0.142	0.043	94	5	37	4	122	110	93	1		
126	江苏省社会主义学院学报	28	2	0.179	0.028	48	2	30	2	79	77	72	1		
127	红色文化学刊	41	2	0.406	0.039	80	2	43	2	48	53	51	2		
128	青少年学刊	24	1	0.169	0.016	104	5	30	1	69	73	64	1		
129	中共青岛市委党校·青岛行政学院学报	24		0.086		106		29		141	138	144	1		
130	桂海论丛	22	4	0.087	0.033	82	4	24	4	130	123	121	1		
131	新湘评论	11		0.085		22	2	12	2	74	55	52	3		
132	成都行政学院学报	20	2	0.094	0.019	84	4	24	3	109	104	105	1		
133	实事求是	25	5	0.114	0.056	115	5	27	5	126	93	90	1		
134	苏区研究	25	3	0.263	0.053	47	3	25	3	36	59	57	1		
135	河北青年管理干部学院学报	29	7	0.113	0.057	109	14	34	9	135	122	123	1		
136	云南社会主义学院学报	26		0.129		49		28		111	91	63	1		
137	长春市委党校学报	22	4	0.141	0.054	74	5	28	5	78	78	74	1		
138	北京党史	11	1	0.097	0.019	30	1	11	1	59	54	54	1		
139	广西社会主义学院学报	34		0.145		91		35		121	114	115	1		
140	党史文苑	4		0.032		26	1	4		63	61	53	1		
141	中国西部	17	3	0.103	0.042	40	4	27	4	84	81	72	2		
142	改革与开放	161	9	0.067	0.017	726	11	211	10	1479	926	537	2		
143	厦门特区党校学报	12	2	0.076	0.026	76	3	19	2	80	78	77	1		
144	湖南省社会主义学院学报	38	4	0.129	0.028	87	4	39	4	153	142	142	1		
145	中共石家庄市委党校学报	22	6	0.096	0.056	99	10	22	7	113	115	107	1		
146	中国妇运	2		0.019		17		4		57	49	38	3		
147	政策瞭望	25	2	0.069	0.014	60	5	32	3	182	180	139	3		
148	中共济南市委党校学报	37	1	0.111	0.007	107	1	38	1	174	160	143	1		
149	团结	14	5	0.082	0.064	39	5	19	5	90	80	78	2		
150	江南论坛	31	2	0.06	0.008	136	6	44	4	253	268	242	2		
151	老区建设	24	3	0.039	0.014	122	7	43	5	349	266	219	3		
152	天水行政学院学报	28	3	0.096	0.021	127	6	35	4	145	148	144	1		
153	北京人大	6	3	0.118	0.1	9	3	8	3	25	26	30	3		

人文社科类影响因子、被引频次及可被引文献量 续表 25

序号	刊名	指标名称				社科统计源期刊引用		复合统计源引用		期刊综合统计源引用		可被引文献量			研究层次
		2018-2019	2020	影响因子	即年指标	2018-2019	2020	2018-2019	2020	2018	2019	2020			
154	山东工会论坛	16	2	0.071	0.024	65	3	24	2	121	104	82	2		
155	山东干部函授大学学报(理论学习)	15		0.052		51		15		145	143	95	2		
156	新东方	16		0.082		41	1	19		102	92	95	1		
157	理论学习与探索	19	2	0.056	0.012	54	2	28	2	180	158	173	2		
158	广东省社会主义学院学报	19	2	0.096	0.021	48	4	20	2	102	95	95	1		
159	世纪桥	22	1	0.025	0.004	152	1	27	1	496	393	252	1		
160	中共郑州市委党校学报	19	4	0.069	0.031	87	4	21	4	138	139	129	1		
161	重庆行政(公共论坛)	21	8	0.047	0.047	128	11	36	9	238	206	171	2		
162	农业部管理干部学院学报	14		0.095		44	1	24	1	80	67	69	2		
163	中共成都市委党校学报	13		0.064		58	1	15		103	99	95	1		
164	大连干部学刊	18	2	0.072	0.016	80	2	23	2	128	123	122	1		
165	理论与当代	11	1	0.036	0.007	48	4	18	4	158	148	151	3		
166	广西青年干部学院学报	17	6	0.068	0.049	74	10	23	7	124	127	123	1		
167	湖北省社会主义学院学报	31		0.139		67		32		131	92	85	1		
168	发展	26	2	0.04	0.007	93	9	34	3	305	353	291	2		
169	西藏发展论坛	11	1	0.055	0.01	41	1	18	1	105	94	101	2		
170	福建省社会主义学院学报	10		0.056		38		13		102	78	92	1		
171	延边党校学报	10	4	0.044	0.039	101	6	14	4	119	108	102	2		
172	党史博采(下)	23	5	0.032	0.016	132	13	27	7	377	344	317	2		
173	山西青年职业学院学报	10	1	0.041	0.009	58	1	17	1	131	113	110	1		
174	同舟共进	15	1	0.035	0.005	26	2	15	2	208	224	207	3		
175	决策探索(下)	52	19	0.039	0.028	237	40	65	29	685	642	673	3		
176	支部建设	6	1	0.03	0.017	17	2	8	2	115	87	58	3		
	本栏目计量指标均值	142	27	0.538	0.205	306	31	155	29	152	140	126			
D(D035.3,D523.3,D631) 公安学															
1	中国人民公安大学学报(社会科学版)	272	12	1.295	0.119	566	14	291	12	107	103	101	1		
2	法医学杂志	71	30	0.184	0.164	156	315	129	312	200	186	183	2		
3	山东警察学院学报	111	8	0.47	0.074	307	9	118	9	120	116	108	1		
4	中国法医学杂志	101	7	0.266	0.04	217	11	192	11	194	185	177	2		
5	中国刑警学院学报	174	17	0.704	0.165	331	20	204	17	138	109	103	2		
6	河南警察学院学报	83	5	0.477	0.054	153	7	89	5	86	88	92	1		
7	湖北警官学院学报	142	28	0.667	0.286	258	29	147	28	109	104	98	2		
8	北京警察学院学报	110	10	0.451	0.093	241	13	120	12	126	118	108	2		
9	公安学刊(浙江警察学院学报)	114	6	0.507	0.056	227	12	124	7	114	111	107	2		
10	江苏警官学院学报	66	5	0.268	0.042	130	6	72	6	133	113	119	1		
11	警学研究	70	4	0.374	0.056	161	6	71	6	101	86	71	2		
12	江西警察学院学报	81	5	0.338	0.049	228	6	89	6	126	114	103	2		
13	武警学院学报	78	9	0.175	0.045	167	14	115	14	237	209	200	2		

人文社科类影响力因子、被引频次及可被引文献量 续表 26

序号	刊名	指标名称	社科统计源期刊引用				复合统计源引用		期刊综合统计源引用		可被引文献量			研究层次
			2018-2019	2020	影响因子	即年指标	2018-2019	2020	2018-2019	2020	2018	2019	2020	
14	四川警察学院学报		60	5	0.249	0.045	148	10	69	5	123	118	112	2
15	公安教育		93	17	0.258	0.097	170	21	105	19	176	185	176	2
16	云南警官学院学报		51	2	0.183	0.016	143	6	77	5	144	135	127	2
17	警察技术		68	13	0.258	0.099	145	28	104	26	132	132	131	2
18	广西警察学院学报		59	3	0.224	0.027	187	6	72	5	138	125	113	1
19	贵州警察学院学报		42	2	0.181	0.02	120	3	57	3	117	115	102	1
20	湖南警察学院学报		43	1	0.216	0.011	119	1	51	1	102	97	94	2
21	上海公安学院学报		34	7	0.248	0.108	109	10	44	9	69	68	65	2
22	铁道警察学院学报		50	2	0.198	0.016	122	2	57	2	129	123	125	1
23	辽宁警察学院学报		68	6	0.248	0.044	164	15	80	7	139	135	137	2
24	福建警察学院学报		19		0.117		57	1	21		82	81	74	1
25	武汉公安干部学院学报		38	3	0.236	0.038	78	5	42	5	81	80	80	2
26	山西警察学院学报		26	5	0.132	0.054	82	9	34	6	102	95	92	2
27	河北公安警察职业学院学报		29	3	0.195	0.042	76	6	31	5	73	76	71	2
28	辽宁公安司法管理干部学院学报		21		0.106		105	1	23	1	104	94	82	1
29	公安海警学院学报		23		0.162		41	1	30	1	68	74	74	2
30	广东公安科技		4		0.02		27	1	17		103	99	97	2
31	安徽警官职业学院学报		21	1	0.065	0.006	45	1	23	1	165	156	161	1
32	消防界(电子版)		18	11	0.017	0.02	109	20	56	19	546	493	544	2
	本栏目计量指标均值		70	8	0.297	0.067	162	19	86	19	137	129	126	
D(D1,D3,D5,D7,D8) 世界政治														
1	世界经济与政治		589	97	3.953	1.329	801	101	600	98	74	75	73	1
2	外交评论(外交学院学报)		220	21	3.099	0.636	360	24	223	22	36	35	33	1
3	国际问题研究		288	35	2.692	0.714	458	42	295	36	52	55	49	1
4	现代国际关系		368	38	1.859	0.475	615	38	376	38	108	90	80	1
5	当代亚太		164	25	2.733	0.781	252	27	167	25	28	32	32	1
6	太平洋学报		395	64	1.917	0.653	644	71	438	66	107	99	98	1
7	美国研究		163	7	1.831	0.159	282	9	166	8	44	45	44	1
8	国际政治科学		100	19	2.174	0.905	147	20	103	19	24	22	21	1
9	东北亚论坛		196	59	1.941	1.135	422	77	211	65	51	50	52	1
10	欧洲研究		143	16	1.702	0.39	234	17	145	16	43	41	41	1
11	国际观察		162	24	1.558	0.667	263	27	165	25	59	45	36	1
12	国际展望		174	38	1.851	0.844	276	44	185	38	48	46	45	1
13	国际政治研究		100	15	1.408	0.294	143	19	103	16	38	33	51	1
14	国际安全研究		131	33	1.638	0.917	212	40	142	38	43	37	36	1
15	世界经济与政治论坛		143	21	1.375	0.457	232	22	145	21	54	50	46	1
16	国际论坛		152	34	1.206	0.63	277	36	155	34	63	63	54	1
17	日本学刊		146	16	1.537	0.4	223	20	147	16	47	48	40	1

人文社科类影响因子、被引频次及可被引文献量 续表 27

序号	刊名	指标名称				社科统计源期刊引用		复合统计源引用		期刊综合统计源引用		可被引文献量			研究层次
		2018-2019	2020	影响因子	即年指标	2018-2019	2020	2018-2019	2020	2018	2019	2020			
18	当代世界	263	74	0.792	0.602	534	85	275	77	197	135	123	2		
19	南亚研究	100	11	1.786	0.423	157	11	103	11	31	25	26	1		
20	东南亚研究	114	18	1.14	0.391	227	18	114	18	49	51	46	1		
21	当代美国评论	80	10	1.538	0.476	129	11	82	10	26	26	21	1		
22	西亚非洲	100	20	1.176	0.476	146	24	106	20	43	42	42	1		
23	南洋问题研究	70	16	1.129	0.485	123	16	73	16	31	31	33	1		
24	亚太安全与海洋研究	104	32	0.963	0.696	199	39	112	34	58	50	46	1		
25	和平与发展	93	11	0.912	0.25	223	14	98	11	54	48	44	2		
26	德国研究	62	5	0.849	0.139	123	7	62	5	35	38	36	1		
27	国际关系研究	83	9	0.847	0.184	158	9	87	9	54	44	49	2		
28	拉丁美洲研究	81	2	0.802	0.041	111	2	87	2	53	48	49	1		
29	俄罗斯东欧中亚研究	89	11	0.795	0.212	156	11	94	11	57	55	52	1		
30	世界民族	60	2	0.5	0.031	110	2	61	2	62	58	65	1		
31	战略决策研究	54	7	0.818	0.241	100	7	54	7	35	31	29	2		
32	阿拉伯世界研究	53	9	0.558	0.191	96	10	57	9	48	47	47	1		
33	南亚研究季刊	90	4	0.849	0.074	132	4	94	4	55	51	54	1		
34	边界与海洋研究	65	8	0.644	0.178	116	10	70	8	55	46	45	1		
35	东北亚学刊	80	9	0.516	0.127	174	11	82	9	76	79	71	2		
36	俄罗斯研究	81	15	0.953	0.375	117	17	83	15	44	41	40	1		
37	国际研究参考	53	4	0.308	0.056	137	6	59	6	93	79	71	1		
38	印度洋经济体研究	70	20	0.745	0.417	124	20	71	20	46	48	48	1		
39	当代韩国	23	1	0.274	0.026	86	1	23	1	46	38	39	1		
40	日本问题研究	72	5	0.692	0.1	137	5	75	5	53	51	50	1		
41	日本研究	32	3	0.395	0.083	72	3	33	3	41	40	36	1		
42	国际社会科学杂志(中文版)	15	1	0.172	0.023	24	2	16	2	39	48	43	1		
43	东南亚纵横	45		0.315		126		52		76	67	58	1		
44	俄罗斯学刊	56	13	0.56	0.302	101	14	63	13	54	46	43	1		
45	东南亚南亚研究	22	6	0.208	0.1	47	7	25	6	50	56	60	1		
46	区域与全球发展	41	4	0.366	0.071	91	7	47	5	57	55	56	1		
47	社会福利(理论版)	19	8	0.075	0.07	181	13	31	10	130	125	114	3		
48	西伯利亚研究	23	1	0.128	0.016	75	2	29	1	92	87	61	1		
49	法国研究	4	1	0.043	0.023	26	1	4	1	46	46	43	1		
50	南洋资料译丛	6		0.167		13		6		19	17	20	2		
	本栏目计量指标均值	117	19	1.13	0.381	204	20	122	19	56	52	50			
D9 法律															
1	法学研究	1287	109	9.533	1.627	2187	121	1306	110	69	66	67	1		
2	中国法学	1458	144	8.145	1.6	2386	164	1480	145	88	91	90	1		
3	法学	1238	129	3.674	0.89	2503	148	1260	130	174	163	145	1		

人文社科类影响因子、被引频次及可被引文献量 续表 28

序号	刊名	社科统计源期刊引用				复合统计源引用		期刊综合统计源引用		可被引文献量			研究层次
		2018-2019	2020	影响因子	即年指标	2018-2019	2020	2018-2019	2020	2018	2019	2020	
4	东方法学	1034	210	5.744	2.442	2216	329	1065	213	94	86	86	1
5	法律科学(西北政法大学学报)	884	96	4.112	0.932	1679	123	902	96	111	104	103	1
6	中外法学	703	134	4.506	1.74	1163	159	707	135	79	77	77	1
7	比较法研究	919	164	5.891	2.025	1644	205	933	167	78	78	81	1
8	法学家	729	75	4.673	0.962	1395	97	736	77	77	79	78	1
9	法商研究	753	113	3.803	1.345	1452	144	774	117	103	95	84	1
10	法学评论	859	111	4.274	1.099	1667	166	875	115	102	99	101	1
11	现代法学	651	89	3.829	1.035	1278	121	671	93	85	85	86	1
12	政治与法律	1086	133	3.561	0.893	2036	150	1114	136	153	152	149	1
13	清华法学	678	89	4.809	1.369	1201	92	693	89	70	71	65	1
14	法制与社会发展	616	96	4.026	1.315	940	112	623	98	78	75	73	1
15	中国刑事法杂志	676	53	6.259	0.855	1191	59	685	53	53	55	62	1
16	环球法律评论	550	84	4.044	1.2	915	96	554	84	65	71	70	1
17	当代法学	622	75	3.575	0.862	1172	95	632	78	87	87	87	1
18	政法论坛	531	46	2.723	0.505	1037	54	539	46	98	97	91	1
19	法学杂志	931	97	2.714	0.602	2094	142	958	101	172	171	161	1
20	华东政法大学学报	639	67	3.435	0.817	1168	79	651	67	95	91	82	1
21	法学论坛	646	72	3.296	0.774	1308	93	666	74	99	97	93	1
22	行政法学研究	519	65	3.604	0.855	1021	93	531	68	75	69	76	1
23	国家检察官学院学报	467	83	3.538	1.239	892	102	470	85	63	69	67	1
24	中国法律评论	675	83	3.013	0.79	1217	95	688	83	118	106	105	1
25	法律适用	640	102	1.252	0.293	1720	142	663	108	192	319	348	2
26	河北法学	560	109	1.458	0.669	1319	145	586	111	201	183	163	1
27	知识产权	473	67	2.039	0.713	1115	77	505	67	126	106	94	1
28	政法论丛	358	42	2.196	0.519	675	76	373	43	86	77	81	1
29	法治研究	325	59	1.935	0.738	741	71	331	59	84	84	80	1
30	交大法学	180	18	1.875	0.383	351	22	184	19	49	47	47	1
31	财经法学	254	45	1.984	0.672	473	66	261	48	61	67	67	1
32	中国人民公安大学学报(社会科学版)	272	12	1.295	0.119	566	14	291	12	107	103	101	1
33	北方法学	202	10	1.232	0.125	474	13	205	10	82	82	80	1
34	中国政法大学学报	238	43	1.322	0.453	551	51	251	43	89	91	95	1
35	人民司法	288	53	0.254	0.094	817	56	294	53	578	556	564	2
36	电子知识产权	300	16	1.382	0.158	784	24	318	16	111	106	101	2
37	甘肃政法大学学报	199	15	1.259	0.205	408	16	205	15	78	80	73	1
38	人民检察	321	22	0.423	0.055	557	22	329	22	406	353	398	2
39	科技与法律	166	13	1.145	0.194	364	17	180	17	76	69	67	1
40	经贸法律评论	123	12	1.662	0.214	193	16	126	13	10	64	56	1
41	上海政法学院学报(法治论丛)	170	23	1.024	0.319	403	30	174	24	82	84	72	1

人文社科类影响因子、被引频次及可被引文献量 续表 29

序号	刊名	指标名称				社科统计源期刊引用		复合统计源引用		期刊综合统计源引用		可被引文献量			研究层次
		2018-2019	2020	影响因子	即年指标	2018-2019	2020	2018-2019	2020	2018	2019	2020			
42	地方立法研究	141	17	1.41	0.386	237	23	144	18	54	46	44	1		
43	西南政法大学学报	131	19	0.84	0.271	383	25	135	20	81	75	70	1		
44	中国应用法学	182	19	1.19	0.25	422	23	186	20	84	69	76	2		
45	河南财经政法大学学报	115	10	0.542	0.099	327	13	121	10	108	104	101	1		
46	武大国际法评论	86	3	0.896	0.067	215	3	87	3	47	49	45	1		
47	国际法研究	106	17	1.116	0.378	216	22	108	18	47	48	45	1		
48	证据科学	112	20	1	0.408	206	23	119	20	61	51	49	1		
49	公安学研究	101	9	1.53	0.243	160	9	107	9	30	36	37	1		
50	时代法学	110	12	0.667	0.171	314	13	120	12	88	77	70	1		
51	法治现代化研究	148	24	0.876	0.279	276	24	149	24	88	81	86	1		
52	苏州大学学报(法学版)	89	5	0.795	0.088	176	6	92	5	56	56	57	1		
53	法医学杂志	71	30	0.184	0.164	156	315	129	312	200	186	183	2		
54	中国海商法研究	75	7	0.758	0.146	163	12	76	11	50	49	48	1		
55	竞争政策研究	59	5	0.819	0.152	154	5	61	5	41	31	33	1		
56	行政与法	126	14	0.35	0.083	429	30	140	19	187	173	168	1		
57	青少年犯罪问题	113	17	0.702	0.23	277	18	117	17	80	81	74	1		
58	中国检察官	224	15	0.226	0.038	682	25	229	17	537	452	393	2		
59	山东警察学院学报	111	8	0.47	0.074	307	9	118	9	120	116	108	1		
60	中国司法鉴定	88	6	0.364	0.053	179	7	128	7	120	122	113	2		
61	西部法学评论	70	6	0.47	0.09	227	8	73	7	74	75	67	1		
62	国际经济法学刊	42	4	0.519	0.095	83	11	42	6	43	38	42	1		
63	中国法医学杂志	101	7	0.266	0.04	217	11	192	11	194	185	177	2		
64	犯罪研究	92	2	0.558	0.031	206	3	95	2	87	78	65	1		
65	政法学刊	82	7	0.451	0.08	230	10	84	8	93	89	88	1		
66	中国刑警学院学报	174	17	0.704	0.165	331	20	204	17	138	109	103	2		
67	河南警察学院学报	83	5	0.477	0.054	153	7	89	5	86	88	92	1		
68	中国司法	93	12	0.205	0.057	273	15	96	12	222	232	210	2		
69	湖北警官学院学报	142	28	0.667	0.286	258	29	147	28	109	104	98	1		
70	南大法学	18	10	0.265	0.27	37	10	18	10	33	35	37	1		
71	中国律师	38		0.314		86		40		67	54	62	2		
72	预防青少年犯罪研究	60	19	0.513	0.288	143	27	64	19	63	54	66	3		
73	中国发明与专利	125	20	0.237	0.088	349	41	167	36	263	264	228	3		
74	北京警察学院学报	110	10	0.451	0.093	241	13	120	12	126	118	108	1		
75	江苏警官学院学报	66	5	0.268	0.042	130	6	72	6	133	113	119	1		
76	公安学刊(浙江警察学院学报)	114	6	0.507	0.056	227	12	124	7	114	111	107	2		
77	天津法学	40	6	0.31	0.111	117	6	42	6	66	63	54	1		
78	警学研究	70	4	0.374	0.056	161	6	71	6	101	86	71	1		
79	山东法官培训学院学报	56	3	0.263	0.028	193	4	56	3	104	109	107	2		

人文社科类影响因子、被引频次及可被引文献量 续表 30

序号	刊名	社科统计源期刊引用				复合统计源引用		期刊综合统计源引用		可被引文献量			研究层次
		2018-2019	2020	影响因子	即年指标	2018-2019	2020	2018-2019	2020	2018	2019	2020	
80	中国卫生法制	55	12	0.211	0.078	169	32	108	24	129	132	154	2
81	江西警察学院学报	81	5	0.338	0.049	228	6	89	6	126	114	103	1
82	医学与法学	67	7	0.271	0.052	206	16	123	12	124	123	135	3
83	法治社会	49	5	0.333	0.07	136	7	51	5	75	72	71	1
84	四川警察学院学报	60	5	0.249	0.045	148	10	69	5	123	118	112	1
85	云南警官学院学报	51	2	0.183	0.016	143	6	77	5	144	135	127	1
86	警察技术	68	13	0.258	0.099	145	28	104	26	132	132	131	2
87	黑龙江省政法管理干部学院学报	50	2	0.107	0.011	220	4	59	2	269	197	188	1
88	广西警察学院学报	59	3	0.224	0.027	187	6	72	5	138	125	113	1
89	贵州警察学院学报	42	2	0.181	0.02	120	3	57	3	117	115	102	1
90	湖南警察学院学报	43	1	0.216	0.011	119	1	51	1	102	97	94	1
91	中国版权	30	4	0.2	0.056	58	4	30	4	80	70	72	2
92	中华商标	36		0.099		190	1	38	1	200	163	173	3
93	海峡法学	20	1	0.194	0.018	61	1	20	1	53	50	57	1
94	南海法学	36		0.271		99		38		65	68	72	1
95	上海公安学院学报	34	7	0.248	0.108	109	10	44	9	69	68	65	1
96	铁道警察学院学报	50	2	0.198	0.016	122	2	57	2	129	123	125	1
97	辽宁警察学院学报	68	6	0.248	0.044	164	15	80	7	139	135	137	1
98	公民与法(综合版)	3	2	0.107	0.087	8	3	4	2	10	18	23	1
99	法制与经济	56	11	0.035	0.015	449	18	71	15	831	747	727	2
100	广西政法管理干部学院学报	22	2	0.084	0.017	130	4	23	3	127	134	119	1
101	福建警察学院学报	19		0.117		57	1	21		82	81	74	1
102	北京政法职业学院学报	20	4	0.116	0.048	89	5	21	4	87	85	83	1
103	法制与社会	288	47	0.034	0.013	2060	118	376	61	4282	4267	3734	1
104	犯罪与改造研究	23	8	0.086	0.056	105	12	31	9	133	135	144	2
105	河南司法警官职业学院学报	16	3	0.085	0.033	81	6	24	3	97	91	90	1
106	武汉公安干部学院学报	38	3	0.236	0.038	78	5	42	5	81	80	80	1
107	山西警察学院学报	26	5	0.132	0.054	82	9	34	6	102	95	92	1
108	河北公安警察职业学院学报	29	3	0.195	0.042	76	6	31	5	73	76	71	1
109	辽宁公安司法管理干部学院学报	21		0.106		105	1	23	1	104	94	82	1
110	公安海警学院学报	23		0.162		41	1	30	1	68	74	74	2
111	山西省政法管理干部学院学报	23	2	0.092	0.015	113	7	25	3	124	126	130	1
112	广东公安科技	4		0.02		27	1	17		103	99	97	2
113	法制博览	279	52	0.022	0.014	2179	130	380	67	6272	6370	3728	1
114	安徽警官职业学院学报	21	1	0.065	0.006	45	1	23	1	165	156	161	1
	本栏目计量指标均值	261	35	1.393	0.377	566	46	275	38	209	205	175	
E 军事													
1	指挥与控制学报	92	18	0.939	0.333	207	19	185	19	49	49	54	2

人文社科类影响因子、被引频次及可被引文献量 续表 31

序号	刊名	指标名称				社科统计源期刊引用		复合统计源引用		期刊综合统计源引用		可被引文献量			研究层次
		2018-2019	2020	影响因子	即年指标	2018-2019	2020	2018-2019	2020	2018	2019	2020			
2	军事运筹与系统工程	36	1	0.333	0.022	96	5	83	5	56	52	45	2		
3	国防科技	46	3	0.165	0.022	168	5	128	5	142	137	139	2		
4	空天防御	53	3	0.53	0.045	135	6	116	6	49	51	66	2		
5	军事历史研究	23		0.267		27		23		31	55	56	1		
6	军事历史	17	1	0.089	0.01	35	2	19	2	83	109	100	1		
7	国防	22		0.044		102		41		255	247	252	2		
	本栏目计量指标均值	41	5	0.338	0.086	110	5	85	7	95	100	102			
F 经济科学综合															
1	财经研究	966	123	3.788	0.932	1598	150	998	123	126	129	132	1		
2	经济学家	1015	135	3.678	0.925	1613	164	1073	149	145	131	146	1		
3	南京农业大学学报(社会科学版)	758	117	4.053	1.206	1292	137	860	129	95	92	97	1		
4	经济评论	408	54	3.091	0.818	746	62	434	57	68	64	66	1		
5	山西财经大学学报	564	90	2.712	0.833	1350	126	587	94	105	103	108	1		
6	经济问题探索	838	47	1.772	0.233	1807	66	953	57	245	228	202	1		
7	产业经济研究	447	47	3.725	0.783	787	50	467	47	60	60	60	1		
8	经济问题	827	79	1.884	0.418	1945	128	971	92	245	194	189	1		
9	财经科学	536	93	2.153	0.769	1044	111	582	102	127	122	121	1		
10	经济与管理研究	561	43	2.174	0.374	1264	57	617	47	142	116	115	1		
11	经济社会体制比较	407	49	1.817	0.438	661	61	433	54	117	107	112	1		
12	经济理论与经济管理	400	23	2.041	0.256	762	35	420	27	105	91	90	1		
13	当代财经	662	57	2.299	0.396	1315	69	684	58	144	144	144	1		
14	宏观经济研究	568	53	1.614	0.31	1303	72	639	62	180	172	171	1		
15	经济纵横	679	162	1.865	0.942	1289	194	778	183	195	169	172	2		
16	西北农林科技大学学报(社会科学版)	571	78	2.493	0.729	1085	112	662	93	119	110	107	1		
17	财经问题研究	644	44	1.639	0.253	1399	59	682	52	198	195	174	1		
18	经济经纬	563	61	2.133	0.521	1184	97	612	67	138	126	117	1		
19	中南财经政法大学学报	373	35	1.995	0.402	811	64	394	35	97	90	87	1		
20	中央财经大学学报	409	64	1.591	0.516	1093	91	433	71	133	124	124	1		
21	财贸研究	381	12	1.732	0.119	795	12	418	12	114	106	101	1		
22	当代经济科学	296	46	2.114	0.73	572	69	317	49	74	66	63	1		
23	华南农业大学学报(社会科学版)	358	37	2.403	0.521	623	65	418	52	76	73	71	1		
24	现代经济探讨	603	84	1.489	0.444	1183	123	676	92	200	205	189	1		
25	财经论丛	357	54	1.317	0.409	923	74	399	55	139	132	132	1		
26	上海财经大学学报	237	33	1.927	0.559	523	37	252	33	62	61	59	1		
27	当代经济管理	554	111	1.689	0.74	1274	181	637	128	170	158	150	1		
28	广东财经大学学报	252	27	2.291	0.491	451	30	267	27	57	53	55	1		
29	江西财经大学学报	262	24	1.679	0.32	523	31	293	24	79	77	75	1		
30	现代财经(天津财经大学学报)	275	26	1.432	0.299	624	51	293	26	104	88	87	1		

人文社科类影响力因子、被引频次及可被引文献量 续表 32

序号	刊名	社科统计源期刊引用				复合统计源引用		期刊综合统计源引用		可被引文献量			研究层次
		2018-2019	2020	影响因子	即年指标	2018-2019	2020	2018-2019	2020	2018	2019	2020	
31	技术经济	357	27	0.975	0.106	774	32	419	31	187	179	254	1
32	经济与管理	201	34	1.256	0.486	556	50	238	39	82	78	70	2
33	预测	155	10	1.04	0.132	374	17	179	14	70	79	76	1
34	云南财经大学学报	282	38	1.2	0.352	584	56	304	41	118	117	108	1
35	技术经济与管理研究	403	43	0.748	0.165	1142	95	488	61	276	263	260	1
36	贵州财经大学学报	177	28	1.321	0.418	412	35	190	31	67	67	67	1
37	经济研究参考	291	21	0.256	0.082	837	22	341	22	891	247	255	2
38	调研世界	205	26	0.844	0.241	562	51	267	34	121	122	108	2
39	首都经济贸易大学学报	164	19	1.206	0.333	393	34	183	20	71	65	57	1
40	河北经贸大学学报	178	33	1.127	0.471	433	49	198	35	80	78	70	1
41	产经评论	160	12	1.185	0.188	331	13	170	12	69	66	64	2
42	西安财经大学学报	215	68	1.039	0.764	417	80	231	73	103	104	89	1
43	哈尔滨商业大学学报(社会科学版)	154	13	1.132	0.22	359	17	166	14	73	63	59	1
44	广西财经学院学报	135	19	1.023	0.302	212	20	141	20	66	66	63	2
45	战略决策研究	54	7	0.818	0.241	100	7	54	7	35	31	29	2
46	生产力研究	96	19	0.13	0.043	428	42	137	30	387	349	437	1
47	产业经济评论	65	14	0.684	0.275	169	18	69	17	50	45	51	2
48	财经智库	71	21	0.755	0.42	124	22	77	21	55	39	50	1
49	南京财经大学学报	72	4	0.576	0.067	186	4	79	4	65	60	60	1
50	开发研究	94	6	0.336	0.05	231	6	117	6	145	135	121	1
51	东北财经大学学报	76	18	0.535	0.3	193	21	82	19	74	68	60	2
52	经济论坛	129	14	0.205	0.065	501	17	175	17	375	254	214	1
53	当代经济	173	17	0.096	0.044	1039	34	259	24	1254	549	389	2
54	湖南财政经济学院学报	98	10	0.613	0.132	208	12	112	11	84	76	76	2
55	山东财经大学学报	96	17	0.716	0.266	210	25	101	18	72	62	64	1
56	开放导报	103	24	0.389	0.293	246	28	122	26	135	130	82	2
57	财经理论研究	77	4	0.588	0.061	192	7	85	6	66	65	66	1
58	湖北经济学院学报	80	37	0.479	0.5	186	40	99	37	85	82	74	1
59	China Economist	38	7	0.452	0.171	63	8	40	7	41	43	41	2
60	科技和产业	95	9	0.175	0.021	294	24	138	20	266	276	419	2
61	商业经济	195	46	0.11	0.053	1151	98	243	63	869	905	869	2
62	兰州财经大学学报	43	1	0.289	0.015	117	2	50	1	79	70	67	1
63	经济研究导刊	561	47	0.098	0.018	2635	134	831	83	2857	2889	2670	1
64	天津商业大学学报	31	5	0.252	0.083	112	12	31	8	63	60	60	1
65	新疆财经大学学报	19	8	0.26	0.25	60	9	25	8	38	35	32	1
66	科技创业月刊	62	9	0.058	0.02	237	11	100	11	533	527	456	2
67	价值工程	295	60	0.039	0.015	2649	244	1049	169	4343	3289	4059	1
68	商学研究	49	6	0.285	0.08	118	7	60	6	92	80	75	1

人文社科类影响因子、被引频次及可被引文献量 续表 33

序号	刊名	指标名称				社科统计源期刊引用		复合统计源引用		期刊综合统计源引用		可被引文献量			研究层次
		2018-2019	2020	影响因子	即年指标	2018-2019	2020	2018-2019	2020	2018	2019	2020			
69	吉林工商学院学报	56	3	0.182	0.022	213	9	76	4	161	147	138	1		
70	Frontiers of Economics in China	18	1	0.327	0.042	20	1	18	1	30	25	24	1		
71	现代商贸工业	353	74	0.049	0.023	2672	229	630	140	3475	3707	3260	2		
72	经济导刊	24	3	0.114	0.03	45	5	28	4	105	106	100	2		
73	山东工商学院学报	30	4	0.184	0.05	102	4	41	4	85	78	80	1		
74	西部经济理论论坛	31	5	0.228	0.086	145	10	41	8	72	64	58	2		
75	统计与管理	52	10	0.08	0.038	180	19	86	13	357	292	266	2		
76	市场周刊(理论研究)	90	11	0.05	0.013	709	24	140	16	865	945	880	2		
77	经济视角	22	5	0.146	0.071	82	10	27	6	74	77	70	2		
78	Economic and Political Studies	12	2	0.267	0.091	19	2	12	2	25	20	22	2		
79	合作经济与科技	270	50	0.075	0.028	1832	173	415	98	1816	1808	1817	2		
80	决策咨询	47	8	0.181	0.066	123	12	59	11	129	131	122	2		
81	经济师	198	32	0.053	0.017	1382	90	337	51	1872	1850	1831	1		
82	经济界	13	2	0.083	0.027	61	3	16	2	75	82	75	2		
83	广西职业师范学院学报	18	2	0.144	0.034	52	2	27	2	62	63	59	1		
84	福建商学院学报	33		0.191		100	1	39	1	85	88	82	1		
85	科技经济市场	92	12	0.048	0.014	546	23	161	16	1021	894	868	2		
86	无锡商业职业技术学院学报	32		0.123		105	2	43	1	137	123	124	1		
87	山东商业职业技术学院学报	10		0.034		55	1	16	1	150	146	142	1		
88	山西经济管理干部学院学报	13	2	0.057	0.026	83	2	21	2	112	116	76	2		
89	天津商务职业学院学报	9	19	0.049	0.232	59	22	14	20	95	88	82	2		
90	河南牧业经济学院学报	14	2	0.081	0.024	71	2	20	2	86	87	83	1		
91	江苏经贸职业技术学院学报	21	4	0.07	0.027	74	4	27	4	150	152	146	2		
	本栏目计量指标均值	253	34	1.019	0.289	653	51	299	39	321	290	286			
F0 经济学理论															
1	经济研究	3855	186	12.893	1.257	5685	219	4001	189	155	144	148	1		
2	经济学(季刊)	811	64	6.098	0.771	1126	65	835	64	66	67	83	1		
3	数量经济技术经济研究	1187	89	5.626	0.824	1908	102	1288	99	105	106	108	1		
4	经济学动态	790	83	2.981	0.686	1171	91	813	84	136	129	121	1		
5	经济科学	331	32	2.782	0.552	531	40	351	33	59	60	58	1		
6	南开经济研究	263	19	2.104	0.288	499	22	282	19	62	63	66	1		
7	当代经济研究	284	34	1.044	0.26	504	40	302	39	136	136	131	1		
8	政治经济学评论	214	42	1.436	0.609	363	47	226	42	84	65	69	1		
9	中国经济史研究	128	19	0.771	0.241	180	19	131	19	81	85	79	1		
10	经济学报	53	4	0.841	0.125	92	6	54	5	32	31	32	1		
11	中国社会经济史研究	26		0.325		36		26		40	40	41	1		
12	广义虚拟经济研究	7	3	0.079	0.068	19	3	9	3	45	44	44	1		
	本栏目计量指标均值	662	52	3.082	0.516	1010	55	693	54	83	81	82			

人文社科类影响因子、被引频次及可被引文献量 续表 34

序号	刊名	指标名称				社科统计源期刊引用		复合统计源引用		期刊综合统计源引用		可被引文献量			研究层次
		2018-2019	2020	影响因子	即年指标	2018-2019	2020	2018-2019	2020	2018	2019	2020			
F11/F17(除 F12) 世界各国经济															
1	世界经济	1091	65	5.682	0.677	1560	75	1122	67	96	96	96	1		
2	世界经济研究	668	64	2.704	0.566	1319	96	700	68	132	115	113	1		
3	外国经济与管理	534	96	2.119	0.793	1140	140	551	99	129	123	121	1		
4	国际经济评论	278	79	2.78	1.386	486	88	283	87	54	46	57	2		
5	世界经济文汇	130	4	1.625	0.095	215	5	135	5	40	40	42	1		
6	亚太经济	282	44	1.369	0.473	540	50	298	47	104	102	93	2		
7	世界经济与政治论坛	143	21	1.375	0.457	232	22	145	21	54	50	46	1		
8	现代日本经济	116	10	1.234	0.233	228	13	129	10	47	47	43	2		
9	国际经济合作	194	33	0.7	0.434	482	52	224	45	189	88	76	2		
10	China & World Economy	57	8	0.814	0.222	85	9	63	9	36	34	36	2		
11	全球科技经济瞭望	86	3	0.35	0.023	145	5	112	5	126	120	128	2		
12	欧亚经济	52	6	0.531	0.146	109	8	58	7	55	43	41	2		
13	经济资料译丛	4		0.138		18		8		18	11	14	1		
	本栏目计量指标均值	280	36	1.648	0.459	505	43	294	39	83	70	70			
F12 中国经济															
1	改革	1686	366	4.915	2.542	2680	460	1860	412	176	167	144	1		
2	上海经济研究	592	75	2.185	0.556	1114	96	633	84	140	131	135	1		
3	华东经济管理	755	99	1.373	0.596	1969	174	890	117	284	266	166	1		
4	南方经济	351	29	1.908	0.302	625	35	380	31	93	91	96	1		
5	经济体制改革	471	43	1.393	0.264	991	57	516	48	176	162	163	1		
6	经济与管理评论	370	50	2.284	0.625	695	81	400	62	83	79	80	2		
7	中国经济问题	204	23	1.686	0.418	426	25	218	23	64	57	55	1		
8	宏观经济管理	474	56	1.436	0.403	942	76	545	65	165	165	139	2		
9	区域经济评论	327	63	1.363	0.573	603	89	375	77	125	115	110	2		
10	西部论坛	176	28	1.166	0.438	418	42	210	34	81	70	64	2		
11	中国经济史研究	128	19	0.771	0.241	180	19	131	19	81	85	79	1		
12	改革与战略	151	27	0.335	0.166	535	35	188	31	284	167	163	1		
13	China & World Economy	57	8	0.814	0.222	85	9	63	9	36	34	36	2		
14	中国发展观察	171	46	0.289	0.178	415	64	227	61	302	289	258	2		
15	特区经济	120	24	0.128	0.055	538	47	166	29	484	454	439	2		
16	科学发展	127	16	0.411	0.104	334	30	181	23	155	154	154	2		
17	上海经济	84	1	0.778	0.023	195	2	95	2	56	52	43	3		
18	全球化	125	7	0.534	0.121	247	9	148	8	106	128	58	2		
19	发展研究	92	10	0.248	0.063	298	25	124	25	203	168	158	2		
20	中国国情国力	101	19	0.198	0.074	339	30	135	28	264	246	256	2		
21	海洋经济	34	3	0.37	0.065	72	3	53	3	43	49	46	2		
22	长江技术经济	15	1	0.116	0.013	96	1	74	1	57	72	76	1		

人文社科类影响因子、被引频次及可被引文献量 续表 35

序号	刊名	指标名称				社科统计源期刊引用		复合统计源引用		期刊综合统计源引用		可被引文献量			研究层次
		2018-2019	2020	影响因子	即年指标	2018-2019	2020	2018-2019	2020	2018	2019	2020			
23	中国发展	50	9	0.278	0.101	154	12	66	12	87	93	89	2		
24	北方经贸	88	13	0.059	0.021	601	26	126	17	770	723	614	2		
25	东北亚经济研究	65	6	0.551	0.103	140	8	72	6	62	56	58	2		
26	北方经济	37	2	0.08	0.009	149	5	61	5	242	219	217	2		
27	浙江经济	49	11	0.06	0.064	143	17	64	16	446	369	171	3		
28	新疆财经	32	5	0.32	0.119	76	6	41	5	56	44	42	2		
29	中国科技产业	9	4	0.08	0.085	41	6	20	6	66	46	47	3		
30	中国集体经济	366	37	0.058	0.013	2680	117	559	64	3159	3116	2849	2		
31	广东经济	39	8	0.122	0.057	149	16	54	14	164	155	141	3		
32	改革与开放	161	9	0.067	0.017	726	11	211	10	1479	926	537	2		
33	市场论坛	46	3	0.069	0.01	197	5	60	4	329	342	299	2		
34	老区建设	24	3	0.039	0.014	122	7	43	5	349	266	219	3		
35	政策瞭望	25	2	0.069	0.014	60	5	32	3	182	180	139	3		
36	辽宁经济	36	7	0.042	0.016	261	22	51	13	400	453	449	2		
37	天津经济	17	2	0.079	0.019	105	2	20	2	113	103	103	2		
38	边疆经济与文化	57	9	0.058	0.02	166	11	68	9	490	494	457	2		
39	海峡科技与产业	18	3	0.017	0.01	104	8	55	8	472	580	314	2		
40	环渤海经济瞭望	82	7	0.024	0.005	526	19	120	14	1720	1677	1318	3		
	本栏目计量指标均值	195	29	0.669	0.218	505	43	233	35	351	326	275			
F20/F29(除 F23,F25,F27,F293.33) 经济计划与管理															
1	中国人口·资源与环境	1531	87	3.41	0.388	3181	131	2112	126	225	224	224	2		
2	城市规划	353	51	0.975	0.342	1168	93	765	86	188	174	149	2		
3	城市规划学刊	213	24	1.253	0.282	598	41	426	39	87	83	85	2		
4	城市发展研究	533	56	1	0.202	1464	106	907	89	268	265	277	2		
5	城市问题	410	33	1.414	0.248	909	44	555	40	148	142	133	2		
6	国际城市规划	175	25	0.785	0.25	708	76	388	54	113	110	100	2		
7	生态经济	721	90	0.796	0.226	2222	172	1275	142	472	434	398	2		
8	宏观质量研究	193	23	2.718	0.426	294	36	215	25	38	33	54	2		
9	劳动经济研究	112	7	1.514	0.2	171	7	117	7	37	37	35	2		
10	中国人力资源开发	445	46	1.556	0.434	970	56	477	47	164	122	106	1		
11	现代城市研究	237	20	0.554	0.098	700	39	435	34	216	212	205	2		
12	数理统计与管理	219	31	1.112	0.341	474	54	282	38	101	96	91	1		
13	资源开发与市场	349	32	0.643	0.141	1072	65	541	50	295	248	227	2		
14	环境经济研究	73	8	0.961	0.235	153	8	101	8	39	37	34	2		
15	资源与产业	65	11	0.422	0.177	242	18	146	16	76	78	62	2		
16	城市与环境研究	34	1	0.548	0.04	85	1	50	1	35	27	25	2		
17	中国劳动关系学院学报	93	8	0.567	0.108	253	10	97	8	85	79	74	1		
18	中国食品药品监管	33	3	0.126	0.019	264	28	181	25	95	166	162	3		

人文社科类影响因子、被引频次及可被引文献量 续表 36

序号	刊名	指标名称				社科统计源期刊引用		复合统计源引用		期刊综合统计源引用		可被引文献量			研究层次
		2018-2019	2020	影响因子	即年指标	2018-2019	2020	2018-2019	2020	2018	2019	2020			
19	城市观察	70	10	0.368	0.109	202	20	106	14	97	93	92	2		
20	科技与经济	75	7	0.284	0.053	268	21	96	17	132	132	132	1		
21	中国劳动	75	6	0.338	0.154	255	7	81	6	147	75	39	3		
22	再生资源与循环经济	28	4	0.117	0.037	173	17	95	17	124	115	107	3		
23	科技促进发展	84	2	0.263	0.01	226	6	116	6	149	171	195	2		
24	上海城市管理	50	4	0.253	0.052	149	9	71	6	101	97	77	2		
25	经济数学	36	7	0.261	0.083	120	9	66	9	71	67	84	1		
26	中国市场监管研究	69	15	0.176	0.085	232	20	96	19	196	196	176	2		
27	城市	36	1	0.171	0.011	133	2	61	1	108	102	95	2		
28	上海节能	35	9	0.091	0.036	167	24	124	20	195	188	250	3		
29	城乡建设	25	8	0.047	0.028	170	24	61	14	263	274	287	3		
30	中国房地产	52	5	0.066	0.012	390	11	82	7	348	440	433	3		
31	高科技与产业化	7		0.043		56	3	33	2	101	62	60	3		
32	中国人力资源社会保障	25	1	0.117	0.011	84	1	37	1	107	106	92	3		
33	Chinese Journal of Population, Resources and Environment	15		0.224		27		18		34	33	19	2		
34	中华商标	36		0.099		190	1	38	1	200	163	173	3		
35	中国工程咨询	23	2	0.058	0.013	138	6	47	5	238	162	153	2		
36	城市公共交通	4		0.017		41	2	27	1	114	125	159	3		
37	住宅产业	5	3	0.015	0.016	53	6	28	5	151	179	187	3		
38	上海房地	15		0.053		97	6	21	3	140	141	156	2		
39	质量探索	7		0.049		26		14		86	57	62	3		
40	中国质量	3		0.035		10	1	5	1	32	54	64	3		
41	人才资源开发	52	16	0.031	0.019	422	30	96	21	829	837	830	3		
	本栏目计量指标均值	161	19	0.574	0.144	453	30	256	26	162	157	155			
F23 会计; 审计															
1	会计研究	1262	52	4.278	0.317	2693	54	1282	52	148	147	164	1		
2	审计研究	605	19	3.201	0.221	1295	21	620	19	100	89	86	1		
3	审计与经济研究	380	31	2.676	0.383	947	51	390	32	71	71	81	1		
4	会计与经济研究	162	9	1.8	0.205	344	10	167	9	47	43	44	1		
5	南京审计大学学报	212	20	1.57	0.303	608	33	223	21	68	67	66	1		
6	财会月刊	728	113	0.608	0.207	3483	244	818	127	620	577	546	2		
7	会计之友	957	170	0.676	0.289	5205	380	1099	194	753	663	589	2		
8	财会通讯	732	63	0.359	0.07	5959	171	847	81	1047	991	905	2		
9	财务研究	79	2	0.699	0.038	218	4	89	2	57	56	52	1		
10	中国注册会计师	204	20	0.378	0.086	1061	37	225	20	274	265	232	2		
11	财务与会计	321	51	0.275	0.092	1334	60	366	58	620	549	552	2		
12	商业会计	649	133	0.335	0.164	1899	178	708	143	1043	897	811	2		
13	财会研究	58	3	0.147	0.016	315	3	71	3	200	194	188	1		

人文社科类影响因子、被引频次及可被引文献量 续表 37

序号	刊名	指标名称				社科统计源期刊引用		复合统计源引用		期刊综合统计源引用		可被引文献量			研究层次
		2018-2019	2020	影响因子	即年指标	2018-2019	2020	2018-2019	2020	2018	2019	2020			
14	财务与金融	35	3	0.18	0.032	201	3	47	3	96	98	94	1		
15	中国管理信息化	283	44	0.06	0.017	2010	149	565	87	2381	2370	2534	1		
16	中国内部审计	93	17	0.189	0.068	383	28	108	21	253	240	251	2		
17	中国总会计师	76	14	0.055	0.019	528	27	149	20	665	717	754	2		
18	预算管理与会计	34	7	0.102	0.044	88	8	39	7	167	165	159	2		
19	中国资产评估	76	8	0.373	0.071	374	12	79	8	108	96	112	1		
20	国际商务财会	32	7	0.06	0.027	301	15	38	9	290	239	262	2		
21	新会计	35	2	0.089	0.011	191	2	43	2	208	187	179	2		
22	绿色财会	15		0.058		94		24		131	127	133	2		
23	审计与理财	33	2	0.069	0.009	152	2	35	2	243	238	226	2		
24	交通财会	16	6	0.041	0.03	122	15	24	11	196	192	202	2		
25	审计月刊	18	2	0.042	0.012	127	2	19	2	208	224	166	2		
26	财会学习	283	71	0.025	0.016	3784	247	442	94	5710	5690	4563	2		
27	会计师	73	7	0.033	0.006	653	20	101	10	1124	1082	1153	2		
28	中国农业会计	33	1	0.049	0.003	109	5	44	4	259	421	387	2		
29	中国乡镇企业会计	79	18	0.02	0.012	685	83	122	34	2008	2031	1508	2		
30	西部财会	21		0.038		122	3	22	1	281	272	257	2		
	本栏目计量指标均值	253	32	0.616	0.099	1176	62	294	37	646	633	575			
F27 企业经济															
1	企业经济	478	44	0.86	0.19	1367	73	574	54	313	243	231	2		
2	科学决策	151	9	1.28	0.136	338	10	172	9	54	64	66	3		
3	经营与管理	117	31	0.123	0.081	754	72	162	38	490	459	381	3		
4	经营管理者	10	2	0.03	0.009	70	7	16	5	141	192	226	2		
5	企业管理	54	11	0.068	0.032	341	30	78	18	401	393	343	3		
6	Frontiers of Business Research in China	17	4	0.37	0.16	31	4	17	4	24	22	25	2		
7	河北企业	53	20	0.03	0.024	644	65	107	31	870	880	837	2		
8	沿海企业与科技	37	3	0.167	0.034	92	3	44	3	124	97	88	2		
9	企业科技与发展	68	10	0.022	0.008	618	38	207	30	1538	1617	1281	3		
10	企业研究	4	13	0.032	0.382	41	16	6	14	68	56	34	3		
11	现代企业	46	16	0.033	0.016	387	34	67	21	628	781	984	3		
12	中小企业管理与科技(上旬刊)	45	7	0.02	0.006	392	17	111	14	1097	1208	1098	2		
13	上海企业	7		0.055		25		9		79	48	50	3		
14	中小企业管理与科技(下旬刊)	48	13	0.021	0.012	329	16	122	15	1086	1219	1111	2		
15	产业创新研究	68	27	0.047	0.014	364	58	110	48	533	924	1871	2		
16	企业改革与管理	141	26	0.021	0.01	1585	88	249	46	3392	3330	2503	3		
17	人力资源	13	12	0.011	0.012	198	25	33	18	205	941	1032	3		
	本栏目计量指标均值	80	16	0.188	0.07	446	33	123	23	650	734	715			

人文社科类影响因子、被引频次及可被引文献量 续表 38

序号	刊名	指标名称				社科统计源期刊引用		复合统计源引用		期刊综合统计源引用		可被引文献量			研究层次
		2018-2019	2020	影响因子	即年指标	2018-2019	2020	2018-2019	2020	2018	2019	2020			
F3 农业经济															
1	中国农村经济	1715	143	8.245	1.444	2642	177	2036	167	110	98	99	2		
2	农业经济问题	1532	160	4.402	1.019	2527	204	1823	191	184	164	157	2		
3	中国农村观察	533	42	4.759	0.792	810	51	615	48	57	55	53	1		
4	农业技术经济	861	52	3.01	0.409	1539	75	1115	67	146	140	127	2		
5	中国土地科学	758	43	2.527	0.276	1728	69	1266	65	151	149	156	1		
6	农村经济	886	70	1.952	0.333	1789	81	1118	78	239	215	210	2		
7	中国农业资源与区划	902	51	1.114	0.13	2603	98	1838	85	427	383	393	2		
8	华中农业大学学报(社会科学版)	505	62	2.338	0.574	1008	100	627	79	108	108	108	1		
9	农业现代化研究	264	29	1.123	0.261	740	45	522	42	119	116	111	2		
10	世界农业	338	34	0.573	0.205	1081	64	555	54	414	176	166	2		
11	农业经济	788	83	0.587	0.127	2333	168	1180	138	669	674	654	2		
12	林业经济	447	22	0.961	0.212	920	39	662	38	246	219	104	2		
13	农林经济管理学报	228	19	1.295	0.232	427	27	293	20	87	89	82	1		
14	中国土地	267	29	0.605	0.142	747	84	468	79	220	221	204	3		
15	林业经济问题	262	48	1.472	0.578	446	68	363	60	89	89	83	2		
16	农业经济与管理	96	8	0.821	0.151	232	13	147	13	61	56	53	2		
17	北京林业大学学报(社会科学版)	49	1	0.445	0.023	158	4	112	3	52	58	43	1		
18	中国农史	73	6	0.442	0.075	114	7	86	7	84	81	80	1		
19	农产品质量与安全	41	10	0.199	0.103	260	28	214	27	104	102	97	3		
20	国土资源科技管理	27	2	0.208	0.033	159	7	83	5	68	62	61	2		
21	中国农业信息	40	4	0.286	0.083	175	6	122	6	69	71	48	2		
22	农业工程	92	8	0.099	0.025	486	24	333	22	504	426	325	3		
23	上海国土资源	129	23	0.721	0.315	227	26	185	26	107	72	73	m		
24	中国渔业经济	50	10	0.286	0.116	136	23	101	22	85	90	86	2		
25	新疆农垦经济	89	5	0.314	0.039	209	5	119	5	154	129	128	2		
26	中国林业经济	312	74	0.614	0.312	551	97	419	94	252	256	237	2		
27	山东农业大学学报(社会科学版)	51	3	0.277	0.032	151	5	74	4	94	90	94	1		
28	农业科技管理	221	40	0.722	0.263	322	56	292	53	153	153	152	2		
29	农村经营管理	20	6	0.084	0.053	73	9	32	8	129	109	114	3		
30	南方农村	27	4	0.235	0.078	63	6	39	5	59	56	51	2		
31	古今农业	7	1	0.062	0.02	20	1	15	1	58	55	49	1		
32	甘肃农业	34	4	0.051	0.01	173	10	80	9	304	365	393	2		
33	中国合作经济	17	1	0.124	0.018	50	3	25	2	79	58	57	3		
34	浙江国土资源	13	1	0.042	0.007	87	3	37	3	161	145	153	3		
35	中国农业文摘-农业工程	16	3	0.062	0.018	123	15	63	12	148	110	167	2		
36	农村经济与科技	335	45	0.044	0.012	2212	122	810	111	3834	3705	3865	2		

人文社科类影响因子、被引频次及可被引文献量 续表 39

序号	刊名	指标名称				社科统计源期刊引用		复合统计源引用		期刊综合统计源引用		可被引文献量			研究层次
		2018-2019	2020	影响因子	即年指标	2018-2019	2020	2018-2019	2020	2018	2019	2020			
37	台湾农业探索	28	5	0.163	0.067	95	10	50	7	92	80	75	2		
38	北京农业职业学院学报	47	8	0.236	0.099	117	14	76	10	112	87	81	2		
39	当代农村财经	26	3	0.075	0.02	92	6	35	6	188	160	149	3		
40	国家林业和草原局管理干部学院学报	12	1	0.129	0.022	26	3	18	2	47	46	45	2		
41	上海农村经济	14	3	0.065	0.024	52	6	21	4	114	101	123	3		
42	粮食问题研究	9		0.072		46	1	32		65	60	48	2		
43	农业科研经济管理	28	2	0.304	0.043	43	2	36	2	46	46	46	2		
44	农业部管理干部学院学报	14		0.095		44	1	24	1	80	67	69	2		
45	江苏农村经济	7	2	0.028	0.02	36	6	18	5	146	101	102	3		
46	黑龙江粮食	1		0.012		13		6		56	29	74	3		
47	山西农经	116	37	0.024	0.017	845	93	298	81	2322	2515	2120	2		
48	农场经济管理	19	3	0.04	0.013	106	7	42	7	242	236	238	2		
49	江苏农机化	6		0.03		23	1	18	1	107	91	100	2		
50	时代农机	33	5	0.01	0.011	309	9	165	8	2447	790	438	2		
	本栏目计量指标均值	248	26	0.848	0.193	583	40	374	37	318	271	255			
F4 工业经济															
1	中国工业经济	3260	225	13.527	1.875	5011	249	3403	227	121	120	120	1		
2	工业技术经济	712	88	1.544	0.393	1873	153	886	98	235	226	224	1		
3	工业工程与管理	203	25	0.688	0.181	668	65	341	39	145	150	138	1		
4	建筑经济	193	20	0.346	0.056	944	53	381	37	283	274	354	1		
5	国际石油经济	121	31	0.377	0.201	450	59	319	58	164	157	154	2		
6	中国能源	69	18	0.345	0.171	398	35	202	32	102	98	105	2		
7	水利经济	122	12	0.674	0.146	331	19	275	19	95	86	82	2		
8	中国国土资源经济	186	65	0.552	0.389	491	127	354	115	162	175	167	2		
9	中国药物经济学	51	2	0.061	0.005	530	31	416	29	469	369	379	2		
10	工程管理学报	102	4	0.304	0.024	516	14	221	11	168	168	165	1		
11	工业工程	46	4	0.264	0.033	186	11	113	8	78	96	122	1		
12	化学工业	7		0.065		99	2	75	2	57	50	41	3		
13	国土资源情报	53	17	0.249	0.156	155	26	105	26	105	108	109	2		
14	煤炭经济研究	99	17	0.279	0.11	344	33	196	30	177	178	154	2		
15	当代石油石化	16	3	0.072	0.029	144	5	99	5	113	108	103	2		
16	中国乳业	24	4	0.067	0.019	146	12	107	12	175	183	209	2		
17	国土资源导刊	9	2	0.063	0.027	65	2	41	2	69	73	74	2		
18	汽车工业研究	9	1	0.051	0.017	178	1	59	1	125	53	60	2		
19	橡胶科技	73	14	0.263	0.1	175	21	147	21	139	139	140	2		
20	风能	5		0.023		97	2	43	2	115	103	100	3		
21	中国石油和化工经济分析	4		0.038		31		23		51	53	31	3		
22	中国工业和信息化	27	1	0.138	0.01	79	7	50	7	99	96	96	1		

人文社科类影响因子、被引频次及可被引文献量 续表 40

序号	刊名	指标名称				社科统计源期刊引用		复合统计源引用		期刊综合统计源引用		可被引文献量			研究层次
		2018-2019	2020	影响因子	即年指标	2018-2019	2020	2018-2019	2020	2018	2019	2020			
23	Frontiers of Engineering Management	16	3	0.158	0.073	56	8	30	5	50	51	41	2		
24	盐业史研究	4		0.054		6		4		34	40	34	1		
25	建筑	11	7	0.023	0.045	164	12	70	11	284	204	154	3		
26	茶业通报	7		0.079		31	2	22	2	43	46	49	2		
27	管理会计研究	37	4	0.514	0.089	75	4	40	4	26	46	45	2		
28	中国经贸导刊(中)	104	30	0.088	0.039	603	73	162	46	457	722	779	2		
29	郑州航空工业管理学院学报	17		0.133		98	2	21	1	61	67	64	2		
30	工程经济	30		0.067		235	9	68	6	228	219	212	3		
31	中国安防	12	4	0.038	0.025	84	11	41	11	163	150	158	3		
32	电器工业	5	1	0.027	0.009	67	5	34	4	81	101	109	3		
33	山东纺织经济	22	2	0.042	0.011	128	6	54	6	274	247	177	2		
34	冶金经济与管理	6	1	0.032	0.01	61	6	26	5	89	96	96	2		
35	航天工业管理	14	1	0.041	0.006	67	2	37	2	188	152	165	2		
36	化工管理	66	14	0.006	0.003	1895	182	1221	154	6165	5288	4201	3		
37	今日印刷	1		0.011		20		13		70	17	40	3		
38	创意设计源	14	3	0.084	0.034	48	4	26	4	83	83	88	3		
39	北京石油管理干部学院学报	12	1	0.064	0.012	35	3	19	3	97	90	86	2		
40	现代工业经济和信息化	24	6	0.016	0.008	384	28	185	23	824	711	763	3		
41	中国电力企业管理	23	7	0.012	0.009	225	18	111	18	989	901	758	3		
42	中国石油企业	1		0.004		23		9		124	105	101	3		
43	冶金管理	7	6	0.004	0.004	138	32	75	29	200	1400	1665	3		
44	中国煤炭工业	4	1	0.011	0.006	27	3	12	3	217	152	168	3		
45	内蒙古煤炭经济	25	2	0.005	0.001	539	7	357	7	2071	2678	3099	2		
46	商用汽车					2		1		8	8	20	3		
	本栏目计量指标均值	127	18	0.478	0.12	390	29	228	27	349	362	352			
F7(除 F713.8,F719) 贸易经济															
1	财贸经济	1174	106	4.892	0.891	1845	116	1208	106	120	120	119	1		
2	国际贸易问题	837	38	2.616	0.29	1542	50	880	41	181	139	131	1		
3	中国流通经济	687	130	2.245	0.929	1598	189	808	159	158	148	140	1		
4	商业研究	473	24	1.053	0.124	1292	34	521	26	252	197	193	1		
5	国际经贸探索	371	45	2.073	0.536	650	58	384	46	94	85	84	2		
6	商业经济与管理	263	20	1.356	0.222	624	23	305	20	99	95	90	1		
7	商业经济研究	2237	258	0.871	0.217	4917	406	2573	311	1336	1231	1187	1		
8	北京工商大学学报(社会科学版)	248	30	1.81	0.469	610	38	260	30	72	65	64	1		
9	价格理论与实践	842	181	0.917	0.374	1822	196	1063	195	459	459	484	2		
10	国际贸易	422	44	1.575	0.326	720	46	447	46	130	138	135	2		
11	消费经济	184	82	1.287	1.439	349	99	205	94	83	60	57	1		
12	国际商务(对外经济贸易大学学报)	173	9	1.193	0.148	402	11	186	10	77	68	61	2		

人文社科类影响因子、被引频次及可被引文献量 续表 41

序号	刊名	指标名称				社科统计源期刊引用		复合统计源引用		期刊综合统计源引用		可被引文献量			研究层次
		2018-2019	2020	影响因子	即年指标	2018-2019	2020	2018-2019	2020	2018	2019	2020			
13	国际经济合作	194	33	0.7	0.434	482	52	224	45	189	88	76	2		
14	上海对外经贸大学学报	116	71	1.094	1.203	269	91	123	79	52	54	59	2		
15	价格月刊	203	21	0.54	0.124	635	33	276	29	205	171	169	2		
16	国际商务研究	87	11	0.853	0.204	193	26	91	15	51	51	54	2		
17	对外经贸实务	315	21	0.589	0.084	733	44	377	31	266	269	249	2		
18	中国经贸导刊	115	10	0.148	0.032	296	17	165	14	406	369	310	3		
19	中国物价	93	19	0.149	0.056	464	45	134	26	309	316	339	2		
20	海关与经贸研究	47	7	0.362	0.125	119	8	53	7	70	60	56	2		
21	对外经贸	87	16	0.082	0.033	367	26	118	21	547	515	487	2		
22	电子商务	239	49	0.23	0.095	643	95	322	67	528	509	515	3		
23	中国市场	347	82	0.047	0.022	2805	274	604	147	3790	3597	3714	2		
24	江苏商论	92	11	0.107	0.025	386	26	122	16	416	443	435	2		
25	中国合作经济	17	1	0.124	0.018	50	3	25	2	79	58	57	3		
26	中国商论	346	67	0.055	0.03	3308	309	516	125	3411	2825	2247	3		
27	上海商学院学报	32	4	0.242	0.078	110	4	35	4	82	50	51	1		
28	商场现代化	153	22	0.031	0.012	1659	56	257	41	2624	2321	1829	2		
29	北京财贸职业学院学报	44	41	0.26	0.539	88	45	51	42	85	84	76	2		
30	武汉商学院学报	25	3	0.107	0.028	120	5	40	5	122	112	106	2		
31	技术与市场	43	17	0.015	0.016	486	67	263	55	1461	1482	1075	2		
32	现代商业	252	60	0.035	0.02	2442	146	414	87	3723	3426	2966	2		
33	国际工程与劳务	16	5	0.042	0.023	62	12	23	9	178	205	213	3		
34	现代营销(下旬刊)	129	24	0.03	0.015	1618	94	195	45	2283	1999	1607	3		
35	全国流通经济	165	28	0.032	0.01	1242	58	232	42	2291	2837	2760	1		
36	现代营销(经营版)	114	31	0.03	0.018	961	106	171	48	1480	2335	1701	2		
37	上海商业	14	1	0.056	0.003	65	3	17	3	79	169	323	3		
	本栏目计量指标均值	303	44	0.753	0.249	972	79	370	56	751	734	655			
		F719,F713.8,F293.33,F25,F49,F5,F6 流通与服务													
1	旅游学刊	759	79	1.987	0.436	1734	114	984	94	198	184	181	1		
2	旅游科学	91	2	1.182	0.054	213	2	125	2	41	36	37	1		
3	铁道运输与经济	266	52	0.527	0.217	684	72	474	71	253	252	240	1		
4	旅游论坛	80	1	0.597	0.018	186	7	100	3	72	62	55	1		
5	中南林业科技大学学报(社会科学版)	225	20	1.21	0.222	407	26	289	24	92	94	90	1		
6	物流技术	176	15	0.229	0.04	566	19	297	18	395	375	372	1		
7	旅游研究	52	4	0.409	0.087	160	10	74	7	73	54	46	1		
8	铁道经济研究	25	3	0.197	0.048	78	6	53	6	63	64	62	2		
9	综合运输	183	12	0.341	0.043	452	18	277	18	267	269	276	2		
10	旅游导刊	39	2	0.47	0.061	115	3	50	3	46	37	33	2		
11	铁道货运	161	39	0.546	0.293	256	46	200	42	150	145	133	2		

人文社科类影响因子、被引频次及可被引文献量 续表 42

序号	刊名	指标名称				社科统计源期刊引用		复合统计源引用		期刊综合统计源引用		可被引文献量			研究层次
		2018-2019	2020	影响因子	即年指标	2018-2019	2020	2018-2019	2020	2018	2019	2020			
12	物流工程与管理	607	110	0.38	0.158	1234	149	772	136	792	804	697	2		
13	物流科技	212	49	0.206	0.091	655	67	320	64	514	514	541	1		
14	中国广告	3		0.107		11		3		14	14	18	3		
15	广告大观(理论版)	22		0.162		57		22		69	67	67	1		
16	中国海事	5	1	0.019	0.007	76	3	32	2	138	128	152	3		
17	互联网经济	19	2	0.083	0.026	113	8	42	8	114	114	77	1		
18	四川旅游学院学报	25	10	0.093	0.079	128	22	59	19	144	126	127	3		
19	海交史研究	9	2	0.173	0.057	12	2	9	2	19	33	35	1		
20	中国水运	14	1	0.018	0.002	134	4	75	4	321	462	567	2		
21	中国港口	13	1	0.074	0.011	56	2	25	2	86	90	95	3		
22	水运管理	19		0.083		65	3	30	3	116	113	121	2		
23	交通企业管理	15	1	0.036	0.005	113	8	43	4	214	204	198	2		
24	中国物流与采购	46	1	0.053	0.002	202	16	82	11	199	663	630	3		
25	物流技术与应用	19	1	0.079	0.006	68	6	30	4	109	130	155	3		
26	铁路采购与物流	23	1	0.045	0.006	96	5	41	3	267	243	168	2		
27	中国储运	18	5	0.077	0.018	108	7	40	6	107	126	276	3		
28	珠江水运	12	4	0.007	0.004	180	15	98	14	874	928	953	3		
29	船舶物资与市场	4		0.009		62	8	37	8	30	408	525	3		
30	河北旅游职业学院学报	10	2	0.047	0.019	55	3	22	3	106	107	106	2		
31	交通建设与管理	1	1	0.013	0.015	10	1	7	1	21	57	68	3		
	本栏目计量指标均值	102	16	0.305	0.075	267	21	152	20	190	223	229			
F81 财政															
1	财贸经济	1174	106	4.892	0.891	1845	116	1208	106	120	120	119	1		
2	财政研究	740	133	3.083	1.22	1230	152	766	139	127	113	109	1		
3	中央财经大学学报	409	64	1.591	0.516	1093	91	433	71	133	124	124	1		
4	税务研究	917	150	1.635	0.554	2628	193	950	154	287	274	271	2		
5	财经理论与实践	370	29	1.355	0.23	889	41	406	31	139	134	126	1		
6	税务与经济	155	16	0.791	0.17	537	28	177	19	98	98	94	1		
7	地方财政研究	215	27	0.604	0.16	520	34	229	28	185	171	169	2		
8	国际税收	254	64	0.751	0.435	751	86	256	66	172	166	147	2		
9	财政科学	211	31	0.536	0.161	473	44	226	38	205	189	193	2		
10	税收经济研究	77	5	0.5	0.072	294	7	81	5	83	71	69	1		
11	中国财政	89	17	0.111	0.05	297	20	102	20	405	396	338	3		
12	财政监督	165	32	0.181	0.095	614	37	180	35	496	415	337	2		
13	公共财政研究	54	7	0.581	0.175	140	10	56	8	45	48	40	2		
14	中国政府采购	25	10	0.079	0.061	119	13	53	13	146	171	163	3		
15	当代农村财经	26	3	0.075	0.02	92	6	35	6	188	160	149	3		
16	预算管理会计	34	7	0.102	0.044	88	8	39	7	167	165	159	2		

人文社科类影响因子、被引频次及可被引文献量 续表 43

序号	刊名	指标名称				社科统计源期刊引用		复合统计源引用		期刊综合统计源引用		可被引文献量			研究层次
		2018-2019	2020	影响因子	即年指标	2018-2019	2020	2018-2019	2020	2018	2019	2020			
17	中国税务	13	4	0.064	0.048	121	6	15	4	114	88	83	2		
18	行政事业资产与财务	109	15	0.049	0.011	528	31	158	31	1148	1057	1400	2		
19	河南财政税务高等专科学校学报	10		0.039		62		16		129	126	120	2		
	本栏目计量指标均值	266	40	0.896	0.273	648	49	283	43	231	215	222			
F82/F84 货币/金融、银行/保险															
1	金融研究	2124	93	7.668	0.705	3539	96	2178	93	145	132	132	1		
2	国际金融研究	631	42	2.949	0.393	1187	52	662	44	106	108	107	1		
3	金融经济研究	317	21	2.281	0.304	618	24	328	23	66	73	69	1		
4	证券市场导报	333	29	1.632	0.293	978	43	343	31	104	100	99	1		
5	保险研究	386	38	1.636	0.355	798	48	422	42	127	109	107	1		
6	金融论坛	376	39	2.474	0.419	736	53	387	40	72	80	93	1		
7	财经理论与实践	370	29	1.355	0.23	889	41	406	31	139	134	126	1		
8	金融监管研究	305	31	1.826	0.378	728	36	312	32	83	84	82	2		
9	金融评论	120	3	1.224	0.071	305	3	126	3	51	47	42	1		
10	中国金融	711	85	0.403	0.151	1850	92	739	87	917	847	563	2		
11	南方金融	319	87	1.266	0.763	962	116	339	90	127	125	114	2		
12	西南金融	357	140	1.373	1.284	1008	169	380	151	133	127	109	2		
13	上海金融	257	17	0.84	0.162	787	20	266	18	167	139	105	2		
14	金融理论与实践	354	121	0.845	0.68	1059	168	383	128	236	183	178	1		
15	金融与经济	292	30	0.796	0.205	904	46	317	32	186	181	146	2		
16	投资研究	258	27	1.053	0.243	473	27	262	27	119	126	111	1		
17	金融发展研究	225	30	0.686	0.196	622	51	243	31	159	169	153	2		
18	新金融	221	41	0.834	0.323	772	49	229	42	138	127	127	2		
19	武汉金融	201	32	0.548	0.237	671	47	215	36	191	176	135	2		
20	中国医疗保险	124	38	0.309	0.217	390	67	265	62	199	202	175	3		
21	农村金融研究	203	41	0.621	0.35	614	51	233	48	178	149	117	2		
22	征信	378	67	0.917	0.379	797	89	395	72	213	199	177	2		
23	清华金融评论	194	28	0.301	0.097	434	30	196	29	322	323	289	1		
24	金融理论探索	46	5	0.447	0.106	138	9	52	5	53	50	47	2		
25	浙江金融	80	9	0.328	0.095	285	10	82	9	123	121	95	2		
26	银行家	169	25	0.201	0.07	650	33	181	29	419	421	355	3		
27	海南金融	107	29	0.378	0.228	307	32	118	29	145	138	127	2		
28	国际金融	103	14	0.35	0.105	303	21	107	16	151	143	133	2		
29	金融教育研究	64	39	0.529	0.736	145	45	69	39	63	58	53	2		
30	金融经济	172	43	0.077	0.303	1098	67	219	55	1207	1040	142	2		
31	区域金融研究	143	36	0.39	0.226	312	38	150	38	185	182	159	2		
32	金融市场研究	69	26	0.231	0.21	300	27	71	26	150	149	124	2		
33	上海立信会计金融学院学报	22	1	0.177	0.017	119	1	29	1	62	62	58	1		

人文社科类影响因子、被引频次及可被引文献量 续表 44

序号	刊名	指标名称				社科统计源期刊引用		复合统计源引用		期刊综合统计源引用		可被引文献量			研究层次
		2018-2019	2020	影响因子	即年指标	2018-2019	2020	2018-2019	2020	2018	2019	2020			
34	上海保险	44	7	0.174	0.066	176	12	51	8	128	125	106	2		
35	金融发展评论	52	2	0.158	0.021	160	3	56	3	176	154	94	2		
36	中国保险	54	13	0.199	0.09	190	20	62	18	132	140	145	3		
37	金融纵横	73	15	0.223	0.089	212	17	77	17	164	164	168	2		
38	债券	66	9	0.242	0.06	196	17	67	11	125	148	151	3		
39	金融理论与教学	61	43	0.175	0.265	204	49	76	45	175	174	162	2		
40	开发性金融研究	23	8	0.198	0.143	59	8	26	8	60	56	56	2		
41	华北金融	48	33	0.17	0.244	161	38	51	34	147	136	135	2		
42	保险职业学院学报	20	2	0.088	0.019	113	3	24	2	114	113	105	2		
43	吉林金融研究	57	3	0.14	0.014	209	3	63	3	209	198	212	2		
44	西部金融	66	3	0.142	0.016	230	6	75	4	250	216	191	2		
45	中国金融电脑	15	7	0.038	0.042	151	12	32	11	221	178	167	2		
46	福建金融	41	43	0.129	0.272	165	46	42	44	161	157	158	2		
47	国际融资	3		0.13		14	5	3	1	12	11	49	3		
48	长春金融高等专科学校学报	44	45	0.273	0.563	103	53	46	49	77	84	80	2		
49	北方金融	72	10	0.125	0.037	183	15	80	12	290	286	271	2		
50	甘肃金融	38	8	0.104	0.045	182	11	40	8	189	177	179	2		
51	金融会计	61	4	0.257	0.039	140	4	64	4	121	116	103	2		
52	河北金融	50	15	0.131	0.079	201	21	56	19	188	194	191	2		
53	中国外汇	35	6	0.081	0.027	70	6	35	6	170	260	222	3		
54	中国钱币	35	1	0.282	0.018	38	1	35	1	61	63	56	1		
55	金融电子化	22		0.039		73	1	35	1	289	268	232	3		
56	时代金融	281	35	0.036	0.018	2829	100	365	47	5765	1998	1995	2		
57	青海金融	23	3	0.069	0.019	88	3	24	3	171	164	160	2		
58	现代金融	20	4	0.046	0.021	193	6	21	4	232	202	188	2		
59	黑龙江金融	38	5	0.063	0.02	118	5	42	5	312	292	255	2		
60	农业发展与金融	12	1	0.019	0.005	85	2	20	2	372	264	217	3		
	本栏目计量指标均值	190	29	0.678	0.22	522	36	205	30	284	211	178			
G0,G1,G24,G26 文化与博物馆学															
1	文化纵横	183	45	1.188	0.536	234	49	189	48	77	77	84	1		
2	东南文化	122	16	0.674	0.125	230	17	141	16	94	87	128	1		
3	文化遗产	167	8	0.736	0.074	256	10	181	10	113	114	108	1		
4	读书	107	18	0.229	0.077	159	19	110	18	213	254	234	1		
5	民间文化论坛	76	10	0.481	0.135	102	11	77	10	84	74	74	2		
6	中国博物馆	66	7	0.418	0.08	152	8	72	8	83	75	88	1		
7	中华文化论坛	65	8	0.177	0.081	138	9	72	8	270	97	99	1		
8	中原文化研究	65	9	0.323	0.092	138	10	68	9	101	100	98	1		
9	中国文化遗产	47	11	0.288	0.143	124	13	62	13	80	83	77	2		

人文社科类影响因子、被引频次及可被引文献量 续表 45

序号	刊名	指标名称				社科统计源期刊引用		复合统计源引用		期刊综合统计源引用		可被引文献量			研究层次
		2018-2019	2020	影响因子	即年指标	2018-2019	2020	2018-2019	2020	2018	2019	2020			
10	博物院	52	1	0.264	0.009	139	6	60	2	102	95	106	2		
11	中国图书评论	44	5	0.143	0.035	72	7	44	5	134	174	143	1		
12	中国文化	8	1	0.071	0.016	15	1	8	1	49	64	63	1		
13	文化艺术研究	29	1	0.187	0.013	73	2	32	2	76	79	79	1		
14	教育文化论坛	35	9	0.117	0.08	96	13	46	11	159	141	112	1		
15	人文天下	64	9	0.075	0.017	185	10	69	9	404	454	536	2		
16	地方文化研究	17	2	0.121	0.029	30	3	18	3	68	73	69	1		
17	文化学刊	66	7	0.041	0.008	280	12	76	8	711	909	833	1		
18	文化创新比较研究	254	19	0.034	0.007	1062	36	338	25	4064	3371	2756	1		
19	中国民族博览	62	3	0.022	0.002	332	7	99	7	1416	1405	1438	2		
	本栏目计量指标均值	80	10	0.294	0.082	201	13	93	11	437	407	375			
G2(除 G24,G25,G26,G27) 信息与新闻出版学															
1	新闻与传播研究	463	35	2.756	0.417	702	36	470	35	84	84	84	1		
2	国际新闻界	539	61	2.343	0.581	913	76	549	61	125	105	105	1		
3	现代传播(中国传媒大学学报)	851	98	1.235	0.285	1683	116	873	100	346	343	344	1		
4	新闻记者	448	37	1.982	0.389	687	40	461	38	118	108	95	2		
5	编辑学报	538	104	1.458	0.667	724	117	606	117	191	178	156	2		
6	中国科技期刊研究	741	100	1.79	0.498	913	108	827	107	208	206	201	2		
7	新闻界	418	77	1.537	0.57	775	91	426	81	146	126	135	2		
8	新闻大学	281	38	1.412	0.388	522	46	289	41	97	102	98	1		
9	新闻与传播评论	147	31	1.089	0.463	291	38	154	32	67	68	67	1		
10	编辑之友	478	86	1.069	0.424	900	100	487	89	238	209	203	2		
11	新闻与写作	417	102	0.983	0.554	888	125	431	106	202	222	184	2		
12	科技与出版	620	132	0.873	0.508	912	144	648	134	373	337	260	2		
13	当代传播	285	34	0.944	0.228	665	38	292	35	157	145	149	1		
14	中国出版	564	105	0.767	0.326	1085	115	579	110	371	364	322	2		
15	全球传媒学刊	129	8	1.466	0.195	186	12	135	8	42	46	41	2		
16	出版发行研究	456	59	0.785	0.243	761	61	471	59	320	261	243	2		
17	出版广角	748	159	0.537	0.229	1454	181	807	162	703	691	694	2		
18	出版科学	282	59	1.06	0.621	431	62	294	61	141	125	95	2		
19	中国编辑	369	72	0.883	0.35	582	81	376	74	207	211	206	2		
20	新闻爱好者	303	43	0.515	0.141	656	61	312	48	296	292	305	2		
21	对外传播	167	54	0.292	0.225	311	60	175	55	285	287	240	3		
22	传媒	391	63	0.285	0.104	1164	93	440	73	701	673	608	2		
23	未来传播	97	5	0.415	0.052	186	5	103	5	138	96	96	1		
24	现代出版	127	41	0.543	0.461	199	44	131	43	109	125	89	2		
25	东南传播	96	8	0.082	0.016	584	15	115	11	594	579	493	2		
26	国际传播	56	7	0.431	0.113	123	8	58	7	69	61	62	2		

人文社科类影响力因子、被引频次及可被引文献量 续表 46

序号	刊名	指标名称				社科统计源期刊引用		复合统计源引用		期刊综合统计源引用		可被引文献量			研究层次
		2018-2019	2020	影响因子	即年指标	2018-2019	2020	2018-2019	2020	2018	2019	2020			
27	新媒体研究	215	17	0.085	0.017	1387	29	274	20	1324	1215	1001	2		
28	传媒观察	120	39	0.296	0.223	302	54	125	41	222	183	175	2		
29	电视研究	100	4	0.148	0.014	442	4	107	4	361	313	277	2		
30	中国广播电视学刊	95	13	0.097	0.03	406	16	106	15	498	484	431	2		
31	今传媒	85	9	0.061	0.016	394	19	98	12	783	600	573	2		
32	编辑学刊	64	13	0.271	0.115	143	15	68	13	124	112	113	2		
33	大数据时代	26	2	0.265	0.074	84	3	43	2	56	42	27	2		
34	中国记者	64	19	0.085	0.088	254	26	66	21	464	287	215	2		
35	青年记者	401	49	0.118	0.032	1539	62	447	52	1795	1600	1524	2		
36	新闻知识	49	3	0.084	0.016	236	7	58	5	303	277	188	2		
37	新闻世界	41	4	0.061	0.013	253	16	48	5	344	326	307	2		
38	新闻春秋	32	1	0.274	0.015	71	1	34	1	48	69	66	2		
39	出版与印刷	38	5	0.279	0.069	62	5	43	5	64	72	72	2		
40	北京印刷学院学报	45	9	0.06	0.017	200	28	68	23	396	351	522	2		
41	当代电视	67	25	0.067	0.082	476	33	76	27	638	361	306	2		
42	科技传播	154	14	0.038	0.009	877	52	310	38	2015	2072	1619	3		
43	教育传媒研究	46	18	0.174	0.132	118	25	49	22	135	130	136	3		
44	中国出版史研究	22	4	0.232	0.083	28	4	22	4	28	67	48	2		
45	新闻战线	221	44	0.094	0.059	817	65	229	52	1398	964	751	2		
46	现代视听	43	3	0.084	0.012	173	3	47	3	270	239	245	2		
47	中国广播	37	3	0.068	0.013	140	15	40	6	285	257	229	2		
48	传播与版权	130	20	0.075	0.026	384	23	148	21	885	850	774	2		
49	中国传媒科技	62	10	0.055	0.021	175	15	85	14	620	498	482	3		
50	新闻传播	76	4	0.027	0.003	499	6	99	4	1357	1463	1367	2		
51	中国报业	104	25	0.051	0.023	456	44	116	33	1020	1017	1089	2		
52	新闻研究导刊	254	52	0.032	0.016	1600	100	302	71	4100	3758	3238	2		
53	视听界	23	7	0.056	0.036	120	10	24	8	210	198	194	2		
54	传媒评论	25	4	0.047	0.016	77	9	27	5	262	265	243	2		
55	传媒论坛	167	74	0.029	0.026	720	154	216	98	2827	2953	2811	3		
56	新闻前哨	35	11	0.031	0.018	185	16	42	13	433	703	614	2		
	本栏目计量指标均值	230	38	0.551	0.185	552	49	249	42	528	496	450			
G25,G35 图书馆学;情报学															
1	中国图书馆学报	626	76	6.137	1.52	749	83	666	82	49	53	50	2		
2	图书情报工作	1803	113	2.268	0.288	2543	138	1994	124	405	390	392	2		
3	情报杂志	1352	173	1.862	0.49	2200	250	1515	205	372	354	353	2		
4	情报学报	716	43	2.899	0.344	1106	58	862	50	121	126	125	1		
5	情报理论与实践	1390	245	2.087	0.725	2277	331	1577	274	328	338	338	2		
6	情报科学	1248	113	1.833	0.372	2293	165	1512	134	352	329	304	2		

人文社科类影响因子、被引频次及可被引文献量 续表 47

序号	刊名	指标名称				社科统计源期刊引用		复合统计源引用		期刊综合统计源引用		可被引文献量			研究层次
		2018-2019	2020	影响因子	即年指标	2018-2019	2020	2018-2019	2020	2018	2019	2020			
7	现代情报	1034	108	1.911	0.495	1873	152	1202	119	304	237	218	2		
8	图书与情报	562	78	2.509	0.69	695	85	605	85	117	107	113	2		
9	图书情报知识	449	34	2.842	0.453	638	38	479	34	77	81	75	2		
10	大学图书馆学报	504	55	2.545	0.545	581	58	528	57	101	97	101	2		
11	情报资料工作	390	28	2.321	0.364	569	30	424	30	88	80	77	2		
12	图书馆论坛	872	200	1.787	0.877	1246	240	927	208	254	234	228	2		
13	图书馆学研究	1148	76	1.666	0.249	1528	84	1213	80	357	332	305	2		
14	图书馆建设	628	96	1.926	0.75	780	107	647	99	184	142	128	2		
15	数据分析与知识发现	330	24	1.142	0.161	759	36	481	32	133	156	149	2		
16	图书馆工作与研究	1238	112	2.423	0.514	1446	123	1296	115	271	240	218	2		
17	图书馆	688	93	1.63	0.465	969	110	744	100	216	206	200	2		
18	图书馆杂志	539	93	1.347	0.46	673	95	568	94	206	194	202	2		
19	国家图书馆学刊	287	18	1.913	0.273	384	22	307	20	77	73	66	2		
20	信息资源管理学报	158	35	1.549	0.467	260	51	177	40	48	54	75	1		
21	图书馆理论与实践	506	13	0.973	0.086	694	17	531	14	277	243	152	2		
22	数字图书馆论坛	257	42	1.075	0.356	337	49	284	47	125	114	118	2		
23	医学信息学杂志	146	6	0.313	0.025	482	14	393	14	236	231	237	2		
24	情报探索	269	17	0.508	0.072	463	34	315	28	280	250	237	2		
25	新世纪图书馆	270	14	0.621	0.078	366	14	291	14	237	198	180	2		
26	中华医学图书情报杂志	124	7	0.39	0.048	268	8	216	8	164	154	145	2		
27	图书馆学刊	489	26	0.69	0.1	627	28	516	28	369	340	259	2		
28	图书情报导刊	110	16	0.354	0.107	194	23	134	19	164	147	149	2		
29	高校图书馆工作	147	67	0.642	0.626	196	77	155	76	117	112	107	2		
30	图书馆研究与工作	313	28	0.685	0.141	391	30	325	30	234	223	199	3		
31	农业图书情报学报	224	30	0.403	0.275	382	35	288	33	445	111	109	2		
32	图书馆研究	158	10	0.622	0.092	206	11	170	11	134	120	109	2		
33	文献	48	6	0.236	0.087	61	6	50	6	109	94	69	2		
34	大学图书情报学刊	162	29	0.533	0.181	231	31	176	29	139	165	160	2		
35	知识管理论坛	37		0.529		54	2	38	2	35	35	37	1		
36	四川图书馆学报	121	13	0.428	0.102	156	13	129	13	143	140	127	2		
37	河南图书馆学刊	332	24	0.259	0.039	424	29	354	28	644	636	610	2		
38	中国中医药图书情报杂志	64	9	0.291	0.08	142	13	108	13	107	113	112	2		
39	河北科技图苑	92	5	0.395	0.047	121	6	100	6	120	113	107	2		
40	中国典籍与文化	14	1	0.093	0.015	28	3	14	1	76	75	65	2		
41	山东图书馆学刊	88	5	0.315	0.038	115	6	89	6	140	139	131	2		
42	古籍整理研究学刊	17	2	0.065	0.017	44	2	22	2	126	135	121	2		
43	Journal of Data and Information Science	11	3	0.25	0.086	20	3	13	3	22	22	35	2		
44	晋图学刊	67	7	0.404	0.097	82	8	70	8	83	83	72	2		

人文社科类影响因子、被引频次及可被引文献量 续表 48

序号	刊名	指标名称				社科统计源期刊引用		复合统计源引用		期刊综合统计源引用		可被引文献量			研究层次
		2018-2019	2020	影响因子	即年指标	2018-2019	2020	2018-2019	2020	2018	2019	2020			
45	图书馆界	78	5	0.325	0.045	96	5	81	5	121	119	112	2		
46	竞争情报	25	4	0.269	0.093	48	8	31	7	47	46	43	2		
47	内蒙古科技与经济	166	23	0.045	0.014	604	41	312	37	1921	1746	1646	3		
	本栏目计量指标均值	432	48	1.198	0.292	647	59	488	53	227	207	195			
G27 档案学															
1	档案学通讯	404	54	1.726	0.621	519	60	416	59	137	97	87	2		
2	档案学研究	468	36	1.779	0.29	648	38	482	36	138	125	124	2		
3	中国档案	128	44	0.353	0.275	193	47	135	47	191	172	160	2		
4	兰台世界	90	17	0.089	0.033	219	22	103	19	461	552	516	2		
5	档案与建设	211	24	0.381	0.113	308	26	220	25	282	272	213	3		
6	浙江档案	216	43	0.55	0.216	331	45	226	43	206	187	199	3		
7	山西档案	163	35	0.276	0.23	298	45	202	40	353	238	152	3		
8	北京档案	145	33	0.553	0.231	219	34	159	33	127	135	143	3		
9	档案管理	184	50	0.513	0.182	258	60	190	56	181	178	275	2		
10	档案	23	1	0.091	0.008	59	1	24	1	122	132	132	2		
11	云南档案	8	4	0.042	0.052	13	5	9	5	97	94	77	3		
12	机电兵船档案	35		0.125		53	1	44	1	134	147	142	2		
13	四川档案	5		0.062		11		5		42	39	46	3		
14	城建档案	33	4	0.036	0.008	116	7	52	5	444	468	514	2		
15	黑龙江档案	27	6	0.034	0.013	55	8	32	8	427	362	449	2		
16	山东档案	11		0.034		30		14		160	160	159	3		
	本栏目计量指标均值	134	27	0.415	0.175	208	25	145	27	219	210	212			
G3(除 G35) 科学学与科研事业															
1	中国软科学	1642	82	3.985	0.404	2877	96	1839	92	207	205	203	1		
2	科学学研究	1393	78	2.814	0.332	2352	101	1484	84	250	245	235	1		
3	科研管理	1334	131	2.475	0.378	2438	173	1456	140	220	319	347	2		
4	科学学与科学技术管理	620	32	2.288	0.305	1115	42	660	34	149	122	105	2		
5	科技进步与对策	1778	228	1.789	0.521	3585	360	2002	256	523	471	438	1		
6	软科学	1137	70	1.71	0.266	2626	107	1364	80	359	306	263	1		
7	中国科学院院刊	307	169	0.962	1.056	1241	320	921	307	157	162	160	2		
8	科技管理研究	1773	124	1.003	0.152	3814	182	2258	157	906	862	818	2		
9	研究与发展管理	390	36	2.321	0.409	786	45	415	37	86	82	88	2		
10	中国科技论坛	776	46	1.437	0.18	1465	60	884	52	271	269	255	1		
11	科学管理研究	373	15	1.005	0.097	705	18	428	17	183	188	154	1		
12	中国科学基金	91	12	0.532	0.136	259	39	213	35	82	89	88	3		
13	科学与社会	104	4	1.072	0.1	171	6	122	5	47	50	40	1		
14	中国高校科技	498	41	0.803	0.16	809	53	597	52	349	271	256	2		
15	情报工程	73	7	0.541	0.108	153	9	119	9	70	65	65	1		

人文社科类影响因子、被引频次及可被引文献量 续表 49

序号	刊名	指标名称				社科统计源期刊引用		复合统计源引用		期刊综合统计源引用		可被引文献量			研究层次
		2018-2019	2020	影响因子	即年指标	2018-2019	2020	2018-2019	2020	2018	2019	2020			
16	全球科技经济瞭望	86	3	0.35	0.023	145	5	112	5	126	120	128	2		
17	科技与经济	75	7	0.284	0.053	268	21	96	17	132	132	132	1		
18	科技与管理	79	1	0.439	0.013	208	1	101	1	93	87	80	2		
19	科普研究	51	23	0.34	0.288	111	41	71	37	75	75	80	1		
20	技术与创新管理	153	27	0.61	0.281	294	39	184	31	131	120	96	2		
21	科学与管理	51	11	0.359	0.128	135	16	68	14	70	72	86	2		
22	中国科技资源导刊	73	3	0.392	0.034	138	12	120	11	93	93	87	2		
23	未来与发展	214	37	0.44	0.158	420	43	246	42	245	241	234	1		
24	中国发明与专利	125	20	0.237	0.088	349	41	167	36	263	264	228	3		
25	华东科技	16	1	0.193	0.027	65	6	42	4	38	45	37	3		
26	科学文化评论	18		0.18		27		20		52	48	53	1		
27	高科技与产业化	7		0.043		56	3	33	2	101	62	60	3		
28	海峡科学	27	6	0.041	0.021	153	9	87	8	365	301	284	2		
29	创新科技	40	4	0.089	0.033	133	7	64	7	293	155	120	3		
30	科技与创新	97	25	0.027	0.015	949	84	525	75	1880	1699	1657	2		
31	质量与标准化	1		0.007		28	1	16	1	78	70	62	3		
32	江苏科技信息	117	17	0.07	0.021	461	32	266	29	845	818	818	2		
33	学会	13	2	0.058	0.016	43	2	22	2	115	110	124	3		
34	品牌与标准化	3	1	0.015	0.008	42	2	32	2	98	97	130	2		
35	农业科研经济管理	28	2	0.304	0.043	43	2	36	2	46	46	46	2		
36	云南科技管理	7		0.03		32	1	17		119	111	105	3		
37	厦门科技	7	1	0.041	0.011	35	3	14	3	84	87	92	3		
	本栏目计量指标均值	367	38	0.792	0.178	771	54	462	48	249	231	223			
G4/G7 教育															
1	教育研究	1709	107	3.823	0.652	2444	119	1761	113	246	201	164	1		
2	中国高教研究	1451	250	3.496	1.232	2089	314	1583	299	215	200	203	1		
3	中国电化教育	1337	501	3.011	2.386	2484	595	1531	551	225	219	210	1		
4	高等教育研究	667	96	2.04	0.627	951	102	706	100	162	165	153	1		
5	电化教育研究	1316	271	3.233	1.328	2616	329	1460	306	215	192	204	1		
6	高等工程教育研究	1006	152	2.726	0.854	1562	209	1288	204	185	184	178	2		
7	教育发展研究	882	49	1.699	0.199	1389	61	918	52	264	255	246	1		
8	开放教育研究	492	72	3.441	0.986	815	83	544	77	72	71	73	1		
9	远程教育杂志	577	89	4.371	1.391	1086	101	683	95	67	65	64	1		
10	中国大学教学	1060	22	2.471	0.122	1563	35	1379	33	235	194	181	2		
11	华东师范大学学报(教育科学版)	501	178	2.556	1.589	932	219	531	183	102	94	112	1		
12	清华大学教育研究	382	16	1.959	0.162	589	16	418	16	95	100	99	1		
13	现代远程教育研究	445	89	3.112	1.219	752	113	482	97	72	71	73	1		
14	中国远程教育	647	57	2.888	0.57	1026	86	716	67	104	120	100	1		

人文社科类影响力因子、被引频次及可被引文献量 续表 50

序号	刊名	社科统计源期刊引用				复合统计源引用		期刊综合统计源引用		可被引文献量			研究层次
		2018-2019	2020	影响因子	即年指标	2018-2019	2020	2018-2019	2020	2018	2019	2020	
15	中国教育学刊	736	71	1.647	0.275	1529	108	752	73	223	224	258	1
16	思想理论教育	861	131	1.872	0.587	1911	199	931	139	233	227	223	1
17	外语教学与研究	189	16	1.235	0.208	281	17	194	16	78	75	77	1
18	高校教育管理	414	79	2.326	1.026	605	99	450	86	95	83	77	1
19	现代教育技术	770	98	1.787	0.471	1647	141	932	128	216	215	208	2
20	教育与经济	295	26	2.153	0.426	504	29	307	26	74	63	61	2
21	北京大学教育评论	134	21	1.595	0.583	171	24	134	22	44	40	36	1
22	中国高等教育	877	68	1.009	0.153	1396	88	974	82	436	433	444	1
23	课程·教材·教法	695	56	1.384	0.231	2021	63	721	58	256	246	242	2
24	全球教育展望	269	46	1.116	0.404	700	74	285	47	125	116	114	2
25	学位与研究生教育	490	39	1.601	0.291	757	45	548	43	156	150	134	1
26	现代教育管理	892	133	1.719	0.627	1325	156	939	144	262	257	212	1
27	思想理论教育导刊	777	87	0.987	0.248	2033	113	813	88	397	390	351	1
28	国家教育行政学院学报	512	49	1.605	0.348	765	61	544	53	165	154	141	2
29	江苏高教	706	87	1.332	0.341	1091	103	767	93	276	254	255	1
30	外语教学	362	47	1.484	0.382	631	61	374	51	125	119	123	1
31	外语界	263	42	1.814	0.6	447	48	283	42	71	74	70	1
32	中国职业技术教育	1777	200	1.527	0.374	2545	235	1943	224	584	580	535	2
33	教师教育研究	317	26	1.415	0.248	667	31	333	27	112	112	105	1
34	比较教育研究	364	51	1.067	0.305	697	75	373	58	172	169	167	2
35	教育学报	229	20	1.339	0.26	433	29	235	23	87	84	77	1
36	思想教育研究	637	116	0.925	0.326	1639	155	675	125	349	340	356	1
37	外语与外语教学	168	8	0.933	0.094	331	12	175	9	93	87	85	1
38	复旦教育论坛	234	36	1.315	0.4	341	40	241	36	91	87	90	1
39	高教探索	527	55	1.124	0.251	886	64	592	59	238	231	219	1
40	黑龙江高教研究	744	62	0.897	0.173	1405	80	867	69	431	398	358	1
41	现代远距离教育	254	25	1.939	0.368	546	33	297	30	64	67	68	1
42	大学教育科学	335	60	1.611	0.632	468	64	361	62	100	108	95	1
43	学校党建与思想教育	1088	154	0.76	0.223	2679	218	1214	168	729	703	692	2
44	湖南师范大学教育科学学报	277	56	1.294	0.609	463	69	293	60	107	107	92	1
45	教育与职业	1007	135	1.008	0.305	1566	165	1125	145	512	487	442	1
46	研究生教育研究	259	34	1.385	0.395	439	48	295	40	97	90	86	1
47	教育理论与实践	712	45	0.529	0.076	1876	76	811	58	691	655	591	1
48	重庆高教研究	249	81	1.844	1.306	355	105	273	92	69	66	62	2
49	教育科学	186	51	1.127	0.646	306	55	191	53	83	82	79	1
50	语言教学与研究	105	15	0.861	0.254	220	18	109	15	61	61	59	1
51	教育研究与实验	200	21	1.026	0.228	411	24	213	23	102	93	92	1
52	职教论坛	712	96	1.02	0.303	1102	111	772	103	356	342	317	1

人文社科类影响因子、被引频次及可被引文献量 续表 51

序号	刊名	指标名称				社科统计源期刊引用		复合统计源引用		期刊综合统计源引用		可被引文献量			研究层次
		2018-2019	2020	影响因子	即年指标	2018-2019	2020	2018-2019	2020	2018	2019	2020			
53	学前教育研究	408	35	1.759	0.285	872	54	422	38	105	127	123	1		
54	外语电化教学	219	24	1.171	0.258	393	25	239	25	91	96	93	1		
55	职业技术教育	778	69	0.782	0.144	1139	79	860	75	495	500	478	2		
56	民族教育研究	279	59	1.182	0.484	445	64	293	60	118	118	122	2		
57	中国特殊教育	274	28	0.806	0.171	610	39	340	30	175	165	164	1		
58	现代大学教育	187	17	1.081	0.215	278	20	208	19	86	87	79	1		
59	外国教育研究	157	5	0.698	0.046	391	8	167	5	116	109	108	2		
60	教育科学研究	307	22	0.823	0.133	892	30	321	23	194	179	166	1		
61	苏州大学学报(教育科学版)	115	24	1.106	0.453	180	29	118	26	52	52	53	1		
62	教育学术月刊	262	27	0.842	0.153	519	35	281	28	151	160	177	1		
63	思想政治教育研究	406	47	1.06	0.246	895	56	429	48	197	186	191	1		
64	中国高等医学教育	475	22	0.26	0.024	970	35	883	34	911	919	929	3		
65	高教发展与评估	142	8	1	0.121	246	10	190	9	77	65	66	1		
66	中华医学教育杂志	268	23	0.644	0.1	478	42	459	42	208	208	231	3		
67	外语教学理论与实践	82	6	0.788	0.12	157	7	90	6	53	51	50	1		
68	中国高校科技	498	41	0.803	0.16	809	53	597	52	349	271	256	2		
69	当代教育科学	260	27	0.594	0.141	662	36	281	31	222	216	191	1		
70	教育经济评论	94		1.011		155	1	97		51	42	44	2		
71	医学教育研究与实践	283	72	0.485	0.264	575	134	527	132	295	289	273	3		
72	人民教育	236	31	0.432	0.108	589	39	238	32	279	267	288	2		
73	河北师范大学学报(教育科学版)	152	59	0.673	0.59	294	77	157	70	115	111	100	1		
74	教育探索	133	7	0.418	0.029	385	11	161	9	163	155	242	1		
75	中国医学教育技术	188	108	0.514	0.545	385	183	325	175	182	184	198	3		
76	基础教育	88	17	0.603	0.262	278	23	96	21	75	71	65	2		
77	中国成人教育	663	46	0.389	0.08	1234	55	768	50	1096	608	572	1		
78	成人教育	407	66	0.917	0.351	628	84	455	71	240	204	188	1		
79	当代教育论坛	185	48	1.114	0.558	326	65	199	50	85	81	86	1		
80	基础医学教育	392	60	0.563	0.209	711	87	690	86	377	319	287	3		
81	数学教育学报	339	50	1.493	0.485	818	64	352	51	116	111	103	3		
82	上海教育科研	161	16	0.355	0.075	481	31	171	16	235	218	214	1		
83	中华医学教育探索杂志	194	11	0.342	0.031	386	31	375	30	281	287	352	3		
84	终身教育研究	116	19	0.892	0.333	161	22	118	20	64	66	57	1		
85	教育评论	281	45	0.339	0.133	725	54	326	47	439	390	338	1		
86	山东外语教学	137	16	0.83	0.19	201	18	143	17	80	85	84	1		
87	教学与管理	550	57	0.265	0.056	2212	112	593	63	1067	1007	1022	2		
88	中国教育科学(中英文)	57	10	0.679	0.133	92	13	59	10	15	69	75	3		
89	中国考试	208	40	0.665	0.274	565	63	219	43	161	152	146	2		
90	大学化学	266	208	0.606	0.594	413	280	373	274	214	225	350	3		

人文社科类影响因子、被引频次及可被引文献量 续表 52

序号	刊名	指标名称				社科统计源期刊引用		复合统计源引用		期刊综合统计源引用		可被引文献量			研究层次
		2018-2019	2020	影响因子	即年指标	2018-2019	2020	2018-2019	2020	2018	2019	2020			
91	历史教学(下半月刊)	29		0.137		46		30		113	98	92	1		
92	当代教育与文化	116	15	0.547	0.147	286	26	122	18	104	108	102	2		
93	中国教育信息化	313	37	0.278	0.071	860	73	447	55	576	550	521	2		
94	化学教育(中英文)	635	31	0.757	0.064	1308	65	761	41	401	438	484	3		
95	生物学通报	5	1	0.011	0.005	161	4	42	3	215	239	222	3		
96	现代教育科学	164	8	0.243	0.049	457	20	195	10	345	329	162	1		
97	教师发展研究	90	4	0.692	0.063	181	5	92	4	69	61	63	2		
98	开放学习研究	78	11	0.772	0.234	141	16	88	15	52	49	47	1		
99	中国农业教育	106	14	0.579	0.161	175	18	144	17	95	88	87	2		
100	大学教育	422	85	0.272	0.121	758	157	600	142	800	754	703	2		
101	医学教育管理	74	20	0.315	0.161	155	27	146	27	115	120	124	2		
102	高等教育研究学报	65	3	0.442	0.04	114	6	91	6	75	72	75	2		
103	教育测量与评价	100	25	0.49	0.248	363	45	105	28	101	103	101	1		
104	继续教育研究	111	18	0.266	0.115	300	25	125	22	301	117	156	1		
105	中小学管理	108	16	0.297	0.098	266	20	112	17	182	182	163	3		
106	高等理科教育	117	6	0.518	0.046	179	10	140	9	112	114	131	2		
107	华文教学与研究	37		0.435		126		38		40	45	43	2		
108	高校医学教学研究(电子版)	109	29	0.699	0.377	154	40	143	40	78	78	77	3		
109	中国人民大学教育学期刊	31	1	0.307	0.02	85	1	35	1	51	50	51	1		
110	北京教育(高教)	148	43	0.276	0.158	253	55	173	49	269	267	273	1		
111	教育与教学研究	116	41	0.367	0.36	302	50	127	44	198	118	114	2		
112	计算机教育	456	46	0.484	0.099	869	108	778	101	461	482	465	3		
113	宁波大学学报(教育科学版)	81	12	0.305	0.115	184	16	96	13	138	128	104	2		
114	高等职业教育探索	78	12	0.491	0.169	131	16	91	15	83	76	71	1		
115	外语测试与教学	22	5	0.423	0.172	40	7	22	5	26	26	29	1		
116	教师教育学报	77	21	0.41	0.233	188	28	84	23	93	95	90	2		
117	当代职业教育	110	31	0.542	0.373	181	38	118	31	113	90	83	2		
118	上海教育评估研究	92	14	0.482	0.154	166	21	106	15	93	98	91	1		
119	药学教育	113	9	0.469	0.078	163	11	154	11	122	119	116	3		
120	扬州大学学报(高教研究版)	103	7	0.424	0.065	189	11	117	9	121	122	107	1		
121	内蒙古师范大学学报(教育科学版)	76	4	0.137	0.027	270	9	91	4	300	254	149	2		
122	高教论坛	158	20	0.212	0.052	317	30	203	28	383	364	381	2		
123	高等建筑教育	148	7	0.446	0.047	219	13	192	13	182	150	150	3		
124	高等农业教育	114	15	0.373	0.106	200	16	155	16	158	148	141	2		
125	教育导刊	84	6	0.212	0.036	299	15	91	8	202	194	168	1		
126	化学教学	203	8	0.405	0.034	622	38	223	11	249	252	238	3		
127	化工高等教育	125	19	0.44	0.102	212	30	193	30	144	140	187	3		
128	高校生物学教学研究(电子版)	75	8	0.493	0.116	134	8	125	8	77	75	69	3		

人文社科类影响因子、被引频次及可被引文献量 续表 53

序号	刊名	指标名称				社科统计源期刊引用		复合统计源引用		期刊综合统计源引用		可被引文献量			研究层次
		2018-2019	2020	影响因子	即年指标	2018-2019	2020	2018-2019	2020	2018	2019	2020			
129	云南师范大学学报(对外汉语教学与研究版)	28	3	0.233	0.046	119	5	28	3	59	61	65	1		
130	吉林化工学院学报	202	23	0.363	0.091	360	36	299	31	289	267	254	2		
131	职业教育研究	102	25	0.239	0.128	202	30	119	30	216	211	195	2		
132	中小学教师培训	109	9	0.255	0.043	425	16	113	10	218	209	210	2		
133	教育生物学杂志	11		0.141		38	3	27	2	36	42	47	2		
134	电气电子教学学报	106	6	0.227	0.026	213	16	192	16	231	236	235	3		
135	浙江医学教育	22		0.092		92	4	78	4	121	119	123	2		
136	天津师范大学学报(基础教育版)	87	6	0.649	0.081	332	26	88	6	67	67	74	2		
137	卫生职业教育	386	45	0.097	0.025	1169	133	936	118	2029	1931	1817	3		
138	黑龙江教育(高教研究与评估)	184	20	0.231	0.049	343	31	237	26	410	387	412	1		
139	教学研究	82	8	0.309	0.107	171	9	98	9	137	128	75	2		
140	历史教学问题	47	10	0.181	0.067	131	11	47	10	126	134	150	1		
141	中医教育	65	6	0.221	0.046	119	12	106	12	155	139	130	3		
142	继续医学教育	267	27	0.125	0.025	733	74	630	67	1070	1067	1074	3		
143	生物学教学	26	1	0.028	0.003	467	22	106	7	490	443	398	3		
144	当代教育理论与实践	58	2	0.164	0.013	197	11	79	6	182	171	153	2		
145	山东高等教育	32	1	0.2	0.013	67	2	39	1	87	73	75	2		
146	中国林业教育	41	7	0.185	0.065	103	11	85	10	116	106	108	2		
147	美育学刊	44	4	0.223	0.038	87	6	44	4	95	102	104	1		
148	创新与创业教育	95	9	0.226	0.063	192	13	122	12	226	194	144	2		
149	集美大学学报(教育科学版)	55	4	0.304	0.047	114	5	68	5	92	89	86	2		
150	语文建设	58	3	0.046	0.006	1337	17	60	4	799	464	464	3		
151	数学通报	38	1	0.116	0.008	220	2	41	1	170	158	130	3		
152	中国继续医学教育	516	64	0.077	0.024	1848	192	1595	181	3618	3049	2637	2		
153	高等继续教育学报	69	6	0.388	0.071	118	9	76	8	95	83	84	3		
154	职教通讯	124	10	0.18	0.043	226	10	138	10	357	331	233	2		
155	当代继续教育	49	2	0.308	0.029	89	2	50	2	89	70	68	1		
156	高教学刊	551	89	0.169	0.047	1331	165	879	152	1580	1674	1882	3		
157	基础教育课程	104	11	0.231	0.044	493	36	105	12	182	269	251	2		
158	中国地质教育	87	20	0.47	0.183	109	31	102	30	93	92	109	2		
159	现代中小学教育	63	2	0.116	0.008	378	13	65	2	279	263	247	2		
160	河北农业大学学报(社会科学版)	80	18	0.285	0.162	166	24	126	21	156	125	111	2		
161	工业和信息化教育	112	10	0.265	0.041	219	27	171	27	203	219	246	3		
162	大学物理	114	11	0.302	0.055	189	19	173	18	205	173	200	3		
163	当代教师教育	36	4	0.308	0.073	83	4	37	4	62	55	55	1		
164	高校辅导员	52	8	0.283	0.078	114	9	54	8	93	91	102	2		
165	中国电力教育	9	3	0.02	0.011	46	6	19	6	190	263	262	2		
166	煤炭高等教育	46	1	0.163	0.01	82	1	58	1	152	131	98	1		

人文社科类影响因子、被引频次及可被引文献量 续表 54

序号	刊名	社科统计源期刊引用				复合统计源引用		期刊综合统计源引用		可被引文献量			研究层次
		2018-2019	2020	影响因子	即年指标	2018-2019	2020	2018-2019	2020	2018	2019	2020	
167	沈阳大学学报(社会科学版)	127	10	0.394	0.067	226	12	140	10	165	157	149	1
168	现代特殊教育	65	2	0.075	0.005	218	5	81	2	452	415	367	2
169	数字教育	42	10	0.22	0.104	128	17	54	12	95	96	96	2
170	统计学报	25	40	0.18	0.833	75	49	32	42	72	67	48	1
171	教育财会研究	80	9	0.396	0.092	132	10	87	10	95	107	98	2
172	宁德师范学院学报(自然科学版)	8	1	0.051	0.013	64	2	44	2	81	77	77	2
173	大学物理实验	177	13	0.434	0.065	262	14	244	14	207	201	200	3
174	吉林省教育学院学报(上旬)	97	3	0.086	0.006	359	16	136	5	630	503	501	2
175	教育教学论坛	1227	244	0.095	0.027	3451	581	2297	473	6489	6445	8974	2
176	中国民族教育	29	5	0.141	0.069	84	7	29	5	122	84	72	2
177	现代教育论丛	28	2	0.166	0.029	67	3	29	2	86	83	69	1
178	河北职业教育	115	11	0.347	0.074	160	13	126	12	171	160	149	2
179	辽宁教育行政学院学报	27		0.104		97	2	35		128	132	146	2
180	黑龙江教育(理论与实践)	312	31	0.358	0.071	455	44	357	40	448	423	437	1
181	浙江纺织服装职业技术学院学报	5	2	0.035	0.027	36	6	26	5	70	71	73	2
182	教师教育论坛	45	5	0.089	0.018	206	8	52	7	263	243	276	2
183	大学(研究版)	29	1	0.12	0.002	46	2	33	2	120	121	425	1
184	大学数学	83	4	0.285	0.03	121	6	109	6	148	143	135	3
185	成都师范学院学报	52	9	0.102	0.041	168	10	66	9	252	258	221	2
186	物理实验	112	34	0.34	0.231	186	40	150	40	178	151	147	3
187	中国信息技术教育	54	8	0.037	0.01	371	28	91	16	706	760	784	2
188	成都中医药大学学报(教育科学版)	43	4	0.144	0.029	92	5	64	5	153	146	139	2
189	天津市教科院学报	34		0.142		92	2	46		150	90	83	1
190	教育文化论坛	35	9	0.117	0.08	96	13	46	11	159	141	112	1
191	高校辅导员学刊	56	17	0.231	0.145	132	19	63	17	126	116	117	1
192	中小学信息技术教育	21	7	0.039	0.028	123	20	28	10	267	267	254	2
193	长春教育学院学报	58		0.106		187		81		278	269	141	2
194	中国德育	38	2	0.048	0.006	220	3	43	2	380	407	329	1
195	广西广播电视大学学报	49	2	0.191	0.017	111	4	61	2	129	127	120	2
196	河南科技学院学报	42	3	0.098	0.019	131	3	55	3	243	184	159	2
197	青少年研究与实践	28	1	0.219	0.016	86	1	30	1	64	64	62	2
198	广东技术师范大学学报	39	3	0.174	0.03	64	7	45	6	114	110	100	2
199	北京教育(德育)	49	1	0.098	0.004	138	3	56	2	264	238	244	1
200	中国俄语教学	16		0.174		30		16		46	46	41	1
201	宁波教育学院学报	46	2	0.103	0.01	171	2	61	2	223	224	205	2
202	教育科学论坛	69	17	0.047	0.027	467	29	77	19	731	729	635	2
203	北京教育学院学报	24	3	0.152	0.041	82	4	25	3	79	79	73	2
204	教育信息技术	40	1	0.079	0.004	155	7	54	2	259	250	255	2

人文社科类影响因子、被引频次及可被引文献量 续表 55

序号	刊名	指标名称				社科统计源期刊引用		复合统计源引用		期刊综合统计源引用		可被引文献量			研究层次
		2018-2019	2020	影响因子	即年指标	2018-2019	2020	2018-2019	2020	2018	2019	2020			
205	中国冶金教育	37	4	0.074	0.017	102	9	59	9	259	242	229	2		
206	长江工程职业技术学院学报	12	2	0.069	0.025	35	2	22	2	92	83	80	3		
207	考试研究	17		0.102		120		23		91	76	85	2		
208	民族高等教育研究	21	3	0.11	0.034	45	3	27	3	96	95	89	2		
209	中国轻工教育	21	1	0.1	0.01	61	3	37	2	106	104	103	2		
210	辽宁科技学院学报	39	2	0.078	0.009	127	4	79	4	259	238	223	1		
211	陕西教育(高教版)	61	10	0.063	0.021	170	22	72	19	501	469	481	2		
212	北京工业职业技术学院学报	25	5	0.108	0.043	84	14	46	10	114	117	117	2		
213	国网技术学院学报	4		0.015		60	1	35		135	129	130	2		
214	河北大学成人教育学院学报	27	1	0.17	0.014	61	2	27	2	79	80	73	2		
215	地理教学	41	4	0.049	0.011	879	35	56	7	450	384	373	3		
216	天津电大学报	24		0.189		47		26		63	64	63	1		
217	中小学数字化教学	45	15	0.081	0.068	224	25	53	16	260	296	222	2		
218	航海教育研究	67	7	0.366	0.089	94	9	74	8	96	87	79	2		
219	高等职业教育(天津职业大学学报)	31	4	0.131	0.038	69	5	38	5	124	113	105	2		
220	中国教育技术装备	102	3	0.04	0.002	446	5	213	4	1309	1250	1213	2		
221	广西教育学院学报	34	4	0.058	0.014	127	7	51	6	294	288	293	2		
222	体育教学	31	9	0.037	0.022	206	16	37	12	415	432	410	3		
223	中国教育网络	4		0.022		18	1	12	1	97	87	66	2		
224	教育与考试	15		0.087		40		17		88	85	82	1		
225	机械职业教育	36	10	0.091	0.058	90	13	51	12	206	191	173	2		
226	广东农工商职业技术学院学报	14		0.095		44	1	25	1	72	75	75	2		
227	教育现代化	1163	31	0.06	0.006	3563	71	2002	61	8285	11161	5382	1		
228	科教文汇(上旬刊)	108	21	0.055	0.02	446	56	159	35	979	996	1028	2		
229	科教文汇(中旬刊)	85	17	0.042	0.016	462	55	169	38	1005	1015	1037	2		
230	语文学刊	15	1	0.069	0.009	44	1	17	1	101	115	114	1		
231	纺织服装教育	51	4	0.178	0.029	84	10	78	9	139	148	139	3		
232	辽宁高职学报	55	4	0.073	0.013	154	10	94	7	426	331	314	2		
233	福建教育学院学报	21	11	0.02	0.022	209	19	33	13	526	506	497	2		
234	湖北成人教育学院学报	17	1	0.06	0.008	72	1	30	1	144	140	122	2		
235	常州信息职业技术学院学报	22	6	0.069	0.038	67	7	33	6	163	154	156	2		
236	科教文汇(下旬刊)	95	12	0.047	0.012	417	40	168	25	1015	995	1032	2		
237	西北成人教育学院学报	19	6	0.078	0.042	74	9	23	7	119	126	144	2		
238	九江职业技术学院学报	21	2	0.082	0.018	56	2	33	2	126	129	114	2		
239	工业技术与职业教育	15	1	0.068	0.007	54	5	30	4	113	108	137	2		
240	物理通报	42	5	0.046	0.012	236	12	89	9	474	442	405	3		
241	课程教学研究	23	4	0.053	0.023	236	15	24	5	239	198	173	3		
242	美术教育研究	93	17	0.019	0.009	636	65	184	41	3028	1790	1876	3		

人文社科类影响力因子、被引频次及可被引文献量 续表 56

序号	刊名	指标名称				社科统计源期刊引用		复合统计源引用		期刊综合统计源引用		可被引文献量			研究层次
		2018-2019	2020	影响因子	即年指标	2018-2019	2020	2018-2019	2020	2018	2019	2020			
243	教育与装备研究	27	1	0.044	0.004	136	4	40	1	320	294	284	3		
244	豫章师范学院学报	26	3	0.066	0.018	119	5	30	3	210	182	170	2		
245	宿州教育学院学报	41	4	0.072	0.021	118	4	46	4	329	240	194	2		
246	武汉船舶职业技术学院学报	14		0.051		46	1	21		137	137	136	2		
247	职业技术	42	18	0.062	0.067	133	34	58	25	372	302	270	2		
248	艺术教育	87	8	0.03	0.011	418	10	144	10	1496	1402	744	2		
249	物理教师	31	3	0.042	0.009	300	12	51	4	375	370	340	3		
250	浙江工贸职业技术学院学报	21	1	0.124	0.012	50	1	27	1	88	81	81	1		
251	当代教育实践与教学研究	221	60	0.05	0.024	678	135	319	86	1564	2876	2529	1		
252	创新创业理论研究与实践	174	21	0.053	0.011	450	49	249	29	1204	2060	1982	2		
253	中小学电教	27		0.048		162	6	34		299	259	429	2		
254	科教导刊(上旬刊)	91	4	0.044	0.001	386	9	146	7	1032	1051	3171	2		
255	高校后勤研究	36	2	0.059	0.006	100	6	52	4	296	313	334	2		
256	湖北开放职业学院学报	216	29	0.053	0.014	677	54	283	42	2041	2057	2052	2		
257	兵团教育学院学报	11		0.06		58	2	13		93	90	86	2		
258	现代交际	190	20	0.028	0.007	1339	68	292	29	3423	3449	2758	2		
259	河北广播电视大学学报	25	1	0.097	0.008	54	2	28	1	132	127	127	1		
260	思想政治课教学	40	6	0.061	0.019	606	16	41	6	328	325	312	3		
261	北京教育(普教版)	21	1	0.035	0.004	99	4	21	1	282	315	251	3		
262	中国学校体育	39	3	0.043	0.009	124	7	43	5	472	438	343	2		
263	基础教育研究	48	2	0.026	0.002	482	6	58	2	909	964	986	2		
264	潍坊工程职业学院学报	19		0.074		60	2	25	1	127	129	118	2		
265	南方职业教育学刊	20		0.09		34	1	25	1	111	110	106	2		
266	现代教育	23	1	0.038	0.004	112	4	30	1	316	290	230	2		
267	职业教育(中旬刊)	24	2	0.041	0.007	71	3	31	3	293	292	278	3		
268	实验教学与仪器	20	5	0.024	0.013	125	15	36	8	433	411	394	3		
269	广西职业技术学院学报	23	2	0.073	0.016	80	3	34	2	162	152	128	1		
270	地理教育	8	3	0.022	0.017	207	10	11	4	182	186	178	3		
271	中学语文教学	21	2	0.043	0.009	432	6	21	2	252	239	235	3		
272	新课程研究(上旬刊)	34	2	0.014	0.001	444	22	46	3	629	1883	2114	2		
273	广东职业技术教育与研究	25	8	0.029	0.019	122	17	58	13	433	430	426	1		
274	南京广播电视大学学报	15	9	0.093	0.143	32	11	19	11	92	70	63	2		
275	文教资料	237	13	0.031	0.004	1014	33	300	19	3860	3832	3450	2		
276	中国多媒体与网络教学学报(上旬刊)	64	72	0.031	0.061	230	141	104	117	767	1285	1182	2		
277	晋城职业技术学院学报	20	3	0.062	0.018	55	8	25	3	163	162	169	2		
278	佳木斯职业学院学报	158	38	0.026	0.027	675	83	227	58	3852	2141	1405	2		
279	济南职业学院学报	17	3	0.034	0.013	55	4	23	4	250	250	240	2		
280	职业教育(下旬刊)	12	3	0.062	0.016	20	3	12	3	21	172	183	2		

人文社科类影响因子、被引频次及可被引文献量 续表 57

序号	刊名	指标名称				社科统计源期刊引用		复合统计源引用		期刊综合统计源引用		可被引文献量			研究层次
		2018-2019	2020	影响因子	即年指标	2018-2019	2020	2018-2019	2020	2018	2019	2020			
281	江苏经贸职业技术学院学报	21	4	0.07	0.027	74	4	27	4	150	152	146	2		
282	中学化学教学参考	51		0.028		522		65		926	873	824	3		
283	天津中德应用技术大学学报	16	5	0.052	0.034	58	10	24	8	154	153	149	3		
284	江苏教育	100	12	0.024	0.007	599	21	126	14	2392	1842	1694	3		
285	物理教学	11		0.018		162	11	18	1	301	295	273	3		
286	历史教学(上半月刊)	13	1	0.044	0.007	185	2	13	1	151	144	137	3		
287	物理教学探讨	21		0.034		153	5	26	1	319	299	284	3		
288	辽宁师专学报(社会科学版)	18	1	0.027	0.003	65	2	21	2	333	326	330	2		
	本栏目计量指标均值	208	31	0.545	0.177	466	42	259	37	384	382	362			
G8 体育															
1	体育科学	1055	60	4.22	0.531	1617	74	1186	67	135	115	113	1		
2	上海体育学院学报	562	92	2.942	0.793	843	102	606	95	99	92	116	2		
3	北京体育大学学报	744	34	1.726	0.183	1248	35	829	34	239	192	186	2		
4	武汉体育学院学报	618	65	1.761	0.404	1024	70	668	67	179	172	161	2		
5	体育学刊	468	68	1.665	0.515	826	81	508	73	145	136	132	2		
6	中国体育科技	364	58	1.562	0.472	681	71	462	66	113	120	123	1		
7	体育学研究	323	105	2.466	1.591	446	113	343	108	64	67	66	2		
8	体育文化导刊	963	30	1.652	0.144	1806	35	1057	31	365	218	208	1		
9	天津体育学院学报	296	52	1.839	0.452	424	64	317	56	79	82	115	2		
10	成都体育学院学报	353	30	1.496	0.268	580	37	397	33	120	116	112	2		
11	体育与科学	307	52	1.616	0.565	527	60	332	56	99	91	92	1		
12	首都体育学院学报	296	18	1.41	0.198	599	30	338	18	108	102	91	2		
13	西安体育学院学报	299	41	1.251	0.387	516	51	327	46	115	124	106	2		
14	沈阳体育学院学报	338	77	1.347	0.675	666	92	379	84	130	121	114	2		
15	山东体育学院学报	180	19	0.738	0.204	356	22	212	20	137	107	93	2		
16	广州体育学院学报	281	26	0.787	0.15	621	51	320	34	179	178	173	2		
17	南京体育学院学报	236	31	0.908	0.218	380	36	262	32	126	134	142	2		
18	体育成人教育学刊	163	38	0.685	0.373	331	43	172	40	123	115	102	2		
19	哈尔滨体育学院学报	180	16	0.942	0.163	311	18	205	16	94	97	98	2		
20	体育科研	48	13	0.281	0.157	118	17	62	16	85	86	83	2		
21	体育研究与教育	96	6	0.442	0.062	197	8	105	7	114	103	97	2		
22	Journal of Sport and Health Science	35	7	0.232	0.088	92	17	63	15	69	82	80	2		
23	吉林体育学院学报	87		0.397		222	5	101	3	111	108	93	2		
24	冰雪运动	627	15	2.634	0.134	728	15	638	15	124	114	112	2		
25	体育科学研究	56		0.284		133		65		105	92	88	2		
26	体育科技文献通报	159	15	0.094	0.018	671	63	213	26	848	850	851	2		
27	武术研究	64	7	0.056	0.012	310	16	91	9	568	575	585	2		
28	浙江体育科学	58	3	0.235	0.026	171	9	68	5	128	119	115	2		

人文社科类影响因子、被引频次及可被引文献量 续表 58

序号	刊名	指标名称				社科统计源期刊引用		复合统计源引用		期刊综合统计源引用		可被引文献量			研究层次
		2018-2019	2020	影响因子	即年指标	2018-2019	2020	2018-2019	2020	2018	2019	2020			
29	河北体育学院学报	80	10	0.432	0.116	151	12	85	10	93	92	86	2		
30	湖北体育科技	169	12	0.299	0.048	385	15	200	12	300	265	249	2		
31	体育科技	121		0.134		327	1	150		448	457	416	2		
32	山东体育科技	47	5	0.23	0.059	95	6	51	6	112	92	85	2		
33	辽宁体育科技	82	2	0.234	0.012	222	6	100	3	185	165	167	2		
34	四川体育科学	75	13	0.197	0.068	201	22	84	16	194	186	190	2		
35	福建体育科技	35	3	0.164	0.031	111	7	51	4	111	102	98	2		
36	中国体育教练员	23	4	0.112	0.04	87	6	31	5	106	100	99	2		
37	当代体育科技	424	25	0.041	0.006	2095	75	569	36	5196	5190	4197	2		
38	安徽体育科技	32	3	0.119	0.023	114	3	44	3	135	134	128	2		
39	军事体育学报	8	1	0.033	0.016	21	1	15	1	124	119	61	2		
40	青少年体育	57	11	0.04	0.016	325	25	64	14	728	685	674	2		
	本栏目计量指标均值	260	29	0.943	0.249	514	35	294	31	313	302	272			
H 语言文字															
1	外语教学与研究	189	16	1.235	0.208	281	17	194	16	78	75	77	3		
2	中国翻译	308	31	1.357	0.277	442	32	313	31	108	119	112	2		
3	外语教学	362	47	1.484	0.382	631	61	374	51	125	119	123	3		
4	世界汉语教学	146	16	1.78	0.41	325	23	150	17	43	39	39	1		
5	现代外语	213	19	1.459	0.26	404	28	221	21	74	72	73	1		
6	外语界	263	42	1.814	0.6	447	48	283	42	71	74	70	2		
7	中国外语	269	26	1.592	0.317	389	31	275	26	84	85	82	1		
8	外语与外语教学	168	8	0.933	0.094	331	12	175	9	93	87	85	3		
9	外国语(上海外国语大学学报)	150	17	1.145	0.239	214	17	154	17	65	66	71	1		
10	中国语文	74	6	0.561	0.115	123	6	74	6	71	61	52	1		
11	语言教学与研究	105	15	0.861	0.254	220	18	109	15	61	61	59	3		
12	当代语言学	65	1	0.985	0.029	114	1	67	1	34	32	34	1		
13	外语电化教学	219	24	1.171	0.258	393	25	239	25	91	96	93	3		
14	解放军外国语学院学报	179	15	0.796	0.132	353	29	193	15	117	108	114	1		
15	外语研究	168	12	0.771	0.118	282	15	171	13	110	108	102	1		
16	当代修辞学	104	19	1.072	0.413	176	24	104	20	48	49	46	1		
17	外语学刊	181	22	0.754	0.188	342	23	188	22	120	120	117	1		
18	汉语学习	56	2	0.4	0.03	131	4	59	2	70	70	66	1		
19	上海翻译	262	40	1.303	0.392	393	42	271	40	102	99	102	2		
20	语言文字应用	101	9	0.828	0.155	172	11	107	10	61	61	58	2		
21	外语教学理论与实践	82	6	0.788	0.12	157	7	90	6	53	51	50	3		
22	西安外国语大学学报	143	14	0.708	0.143	224	17	147	16	100	102	98	1		
23	外语教育研究前沿	100	6	1.389	0.128	132	6	103	6	23	49	47	1		
24	语言战略研究	142	63	0.882	1	205	65	146	64	80	81	63	1		

人文社科类影响因子、被引频次及可被引文献量 续表 59

序号	刊名	指标名称				社科统计源期刊引用		复合统计源引用		期刊综合统计源引用		可被引文献量			研究层次
		2018-2019	2020	影响因子	即年指标	2018-2019	2020	2018-2019	2020	2018	2019	2020			
25	外国语文	144	8	0.558	0.065	227	12	150	8	130	128	124	1		
26	汉语学报	55	13	0.663	0.333	77	14	56	13	43	40	39	1		
27	语言科学	48	3	0.444	0.06	76	3	51	3	57	51	50	1		
28	山东外语教学	137	16	0.83	0.19	201	18	143	17	80	85	84	3		
29	语文研究	33	4	0.429	0.121	54	4	33	4	40	37	33	1		
30	北京第二外国语学院学报	70	19	0.603	0.365	111	20	76	20	57	59	52	1		
31	语言研究	27	1	0.191	0.015	51	1	27	1	70	71	68	1		
32	方言	36	3	0.316	0.055	48	3	36	3	59	55	55	1		
33	当代外语研究	117	23	0.661	0.291	174	25	125	24	103	74	79	1		
34	古汉语研究	20	3	0.215	0.055	34	3	20	3	47	46	55	1		
35	中国科技翻译	45	2	0.324	0.03	140	5	51	2	66	73	67	2		
36	天津外国语学院学报	91	18	0.542	0.222	143	26	95	22	85	83	81	1		
37	华文教学与研究	37		0.435		126		38		40	45	43	1		
38	民族语文	34	1	0.312	0.017	44	1	34	1	51	58	60	1		
39	浙江外国语学院学报	69	6	0.397	0.07	105	6	69	6	89	85	86	2		
40	外语测试与教学	22	5	0.423	0.172	40	7	22	5	26	26	29	3		
41	外国语言文学	30	2	0.309	0.039	57	2	31	2	49	48	51	1		
42	云南师范大学学报(对外汉语教学与研究版)	28	3	0.233	0.046	119	5	28	3	59	61	65	3		
43	语文建设	58	3	0.046	0.006	1337	17	60	4	799	464	464	3		
44	国际汉语教学研究	18	11	0.191	0.268	82	11	19	11	46	48	41	1		
45	辞书研究	23	3	0.176	0.041	44	4	24	3	65	66	73	1		
46	中国科技术语	35	11	0.202	0.122	85	15	59	14	90	83	90	2		
47	满语研究	13	3	0.157	0.068	17	3	13	3	42	41	44	1		
48	Chinese Journal of Applied Linguistics	10		0.164		41		11		34	27	27	1		
49	外语与翻译	24	4	0.197	0.068	66	5	25	4	62	60	59	1		
50	日语学习与研究	28	3	0.161	0.036	63	3	30	3	88	86	84	1		
51	语言教育	39	11	0.307	0.18	61	11	42	11	67	60	61	3		
52	广东外语外贸大学学报	37	4	0.166	0.043	88	4	40	4	118	105	92	1		
53	长江学术	16		0.154		28	2	16		51	53	50	1		
54	现代语文(语言研究版)	25		0.04		157	1	26		309	321	234	1		
55	民族翻译	35	1	0.398	0.014	46	1	35	1	47	41	73	1		
56	东方翻译	21	2	0.147	0.026	41	2	21	2	66	77	76	1		
57	外国语文研究	39	4	0.265	0.057	69	4	40	4	74	73	70	1		
58	中国俄语教学	16		0.174		30		16		46	46	41	3		
59	东北亚外语研究	10		0.088		29		10		56	58	55	3		
60	国际中文教育(中英文)	24	2	0.282	0.053	102	2	24	2	40	45	38	1		
61	语文学刊	15	1	0.069	0.009	44	1	17	1	101	115	114	3		
	本栏目计量指标均值	91	12	0.612	0.171	183	13	95	13	86	80	78			

人文社科类影响因子、被引频次及可被引文献量 续表 60

序号	刊名	指标名称				社科统计源期刊引用		复合统计源引用		期刊综合统计源引用		可被引文献量			研究层次
		2018-2019	2020	影响因子	即年指标	2018-2019	2020	2018-2019	2020	2018	2019	2020			
I 文学															
1	文学评论	226	23	0.79	0.161	334	29	228	24	144	142	143	1		
2	文艺研究	219	20	0.631	0.123	343	22	220	20	168	179	163	1		
3	文艺争鸣	257	31	0.329	0.091	484	41	261	31	396	384	339	1		
4	中国现代文学研究丛刊	167	10	0.43	0.053	270	15	167	10	191	197	188	1		
5	文艺理论研究	113	14	0.438	0.11	207	14	115	14	129	129	127	1		
6	外国语文	144	8	0.558	0.065	227	12	150	8	130	128	124	1		
7	文学遗产	79	8	0.35	0.084	132	8	79	8	108	118	95	1		
8	民族文学研究	100	6	0.467	0.055	139	7	103	6	114	100	109	1		
9	外国文学	65	4	0.319	0.039	129	6	65	5	103	101	103	1		
10	文艺理论与批评	66	19	0.407	0.275	114	23	66	20	83	79	69	1		
11	当代文坛	112	21	0.346	0.125	260	34	113	23	163	161	168	1		
12	外国文学评论	42	2	0.462	0.049	62	3	42	2	45	46	41	1		
13	当代作家评论	74	4	0.228	0.025	159	6	74	4	155	169	157	1		
14	外国文学研究	67	10	0.362	0.114	115	10	68	10	97	88	88	1		
15	鲁迅研究月刊	82	9	0.335	0.081	99	9	82	9	128	117	111	1		
16	中国比较文学	45	14	0.388	0.23	65	17	45	14	60	56	61	1		
17	扬子江文学评论	66	4	0.335	0.051	109	5	66	4	89	108	79	1		
18	小说评论	61	4	0.233	0.032	130	5	61	4	116	146	124	1		
19	文献	48	6	0.236	0.087	61	6	50	6	109	94	69	1		
20	中国文化研究	38	3	0.284	0.048	80	4	38	4	67	67	62	1		
21	中国文学研究	47	15	0.232	0.155	86	15	47	15	101	102	97	1		
22	南方文坛	73	13	0.192	0.075	128	18	73	13	200	180	173	1		
23	现代中文学刊	31	8	0.19	0.099	45	9	31	8	79	84	81	1		
24	国外文学	29	1	0.215	0.016	59	1	29	1	68	67	64	1		
25	中国典籍与文化	14	1	0.093	0.015	28	3	14	1	76	75	65	1		
26	红楼梦学刊	66	7	0.337	0.067	98	9	66	7	101	95	105	1		
27	当代外国文学	33	1	0.185	0.011	88	1	34	1	85	93	87	1		
28	上海文化	43	2	0.191	0.016	79	3	44	2	103	122	122	1		
29	世界文学	5	3	0.143	0.214	29	3	5	3	18	17	14	2		
30	古籍整理研究学刊	17	2	0.065	0.017	44	2	22	2	126	135	121	1		
31	南京师范大学文学院学报	25	3	0.135	0.034	58	3	27	3	96	89	88	1		
32	明清小说研究	30	5	0.226	0.069	50	5	30	5	59	74	72	1		
33	海南师范大学学报(社会科学版)	28	4	0.117	0.04	63	7	30	6	125	115	101	1		
34	长江学术	16		0.154		28	2	16		51	53	50	1		
35	国际比较文学(中英文)	15	2	0.25	0.05	19	2	15	2	24	36	40	1		
36	中国文学批评	35	3	0.233	0.048	86	5	35	3	82	68	63	1		
37	杜甫研究学刊	47	1	0.443	0.02	50	1	47	1	52	54	49	1		
38	汉语言文学研究	15		0.114		26		15		67	65	57	1		
39	文艺评论	16	5	0.077	0.048	41	5	16	5	107	102	104	1		

人文社科类影响因子、被引频次及可被引文献量 续表 61

序号	刊名	指标名称				社科统计源期刊引用		复合统计源引用		期刊综合统计源引用		可被引文献量			研究层次
		2018-2019	2020	影响因子	即年指标	2018-2019	2020	2018-2019	2020	2018	2019	2020			
40	贵州文史丛刊	15		0.115		22		15		73	58	56	1		
41	俄罗斯文艺	13	2	0.087	0.031	34	2	13	2	79	70	64	1		
42	曹雪芹研究	27	1	0.213	0.017	42	1	28	1	65	62	59	1		
43	文学与文化	14	2	0.118	0.034	23	2	14	2	63	56	58	1		
44	外国文学动态研究	17	4	0.113	0.055	58	4	17	4	75	75	73	1		
45	中国韵文学刊	9	2	0.057	0.028	24	2	9	2	83	75	72	1		
46	西部学刊	64	8	0.052	0.007	230	9	72	9	294	938	1112	1		
47	蒲松龄研究	10		0.078		19		10		68	60	85	1		
	本栏目计量指标均值	60	7	0.263	0.071	108	8	61	8	107	120	118			
J 艺术															
1	文艺研究	219	20	0.631	0.123	343	22	220	20	168	179	163	1		
2	装饰	207	11	0.282	0.03	642	23	391	21	367	367	367	1		
3	电影艺术	196	40	0.649	0.274	336	44	197	40	150	152	146	1		
4	民族艺术	150	11	0.661	0.113	247	13	157	12	119	108	97	1		
5	当代电影	297	51	0.323	0.17	744	58	308	51	459	461	300	1		
6	南京艺术学院学报(美术与设计)	95	5	0.22	0.025	260	10	148	10	223	209	204	1		
7	艺术百家	124	10	0.277	0.048	235	11	148	11	243	205	209	1		
8	音乐研究	70	16	0.5	0.208	114	17	70	16	70	70	77	1		
9	民族艺术研究	85	19	0.407	0.173	138	23	93	21	111	98	110	1		
10	中国音乐学	37	7	0.294	0.127	66	7	37	7	64	62	55	1		
11	音乐艺术(上海音乐学院学报)	41	7	0.325	0.113	78	7	41	7	62	64	62	1		
12	设计	756	149	0.417	0.188	1497	214	974	204	955	856	793	3		
13	中央音乐学院学报	23	5	0.219	0.111	36	6	23	5	48	57	45	1		
14	北京电影学院学报	107	12	0.357	0.076	184	13	107	12	137	163	158	1		
15	艺术评论	104	10	0.214	0.065	215	11	110	10	267	220	154	1		
16	戏剧(中央戏剧学院学报)	57	9	0.354	0.113	75	9	57	9	79	82	80	1		
17	美术研究	39	10	0.176	0.112	75	10	44	10	125	97	89	1		
18	戏剧艺术	47	7	0.296	0.079	70	7	48	7	78	81	89	1		
19	中国音乐	69	25	0.253	0.195	134	31	71	25	138	135	128	1		
20	人民音乐	61	7	0.116	0.034	143	9	62	7	271	254	207	1		
21	艺术设计研究	53	12	0.353	0.107	82	12	67	12	72	78	112	1		
22	美术观察	65	8	0.073	0.015	199	14	94	9	449	438	537	1		
23	设计艺术研究	51	5	0.187	0.029	132	13	89	12	135	138	172	1		
24	新美术	37	2	0.099	0.013	83	4	47	4	184	190	159	1		
25	中国文艺评论	76	18	0.259	0.143	137	22	77	19	153	140	126	1		
26	美术	24	3	0.043	0.01	75	3	33	3	279	275	315	1		
27	北京舞蹈学院学报	67		0.267		158		70		133	118	131	1		
28	艺术与设计(理论)	65	11	0.067	0.022	292	29	118	24	480	490	505	1		
29	黄钟(武汉音乐学院学报)	29		0.212		50	1	30		68	69	66	1		
30	美育学刊	44	4	0.223	0.038	87	6	44	4	95	102	104	2		

人文社科类影响因子、被引频次及可被引文献量 续表 62

序号	刊名	指标名称				社科统计源期刊引用		复合统计源引用		期刊综合统计源引用		可被引文献量			研究层次
		2018-2019	2020	影响因子	即年指标	2018-2019	2020	2018-2019	2020	2018	2019	2020			
31	世界电影	9	2	0.15	0.059	15	2	9	2	28	32	34	1		
32	美术大观	105	7	0.088	0.016	321	9	167	9	642	557	426	1		
33	艺术探索	27	3	0.154	0.041	53	3	29	3	83	92	74	1		
34	中国电视	136	14	0.262	0.053	391	22	140	15	266	254	262	1		
35	艺术工作	65	10	0.186	0.077	103	14	76	10	179	170	130	1		
36	美术学报	20	2	0.114	0.02	49	3	26	3	84	92	99	1		
37	星海音乐学院学报	23	7	0.2	0.121	33	7	24	7	54	61	58	1		
38	创意与设计	21	2	0.122	0.022	58	2	32	2	86	86	91	1		
39	文化艺术研究	29	1	0.187	0.013	73	2	32	2	76	79	79	1		
40	音乐探索	19	7	0.123	0.092	37	8	19	7	80	75	76	1		
41	四川戏剧	107	11	0.102	0.021	268	13	117	13	527	519	536	1		
42	天津音乐学院学报	10	2	0.101	0.044	20	3	10	2	52	47	45	1		
43	电影新作	50	3	0.157	0.018	103	3	50	3	122	196	168	1		
44	音乐创作	27	1	0.047	0.017	97	1	28	1	488	81	60	1		
45	世界美术	8		0.064		17		9		67	58	56	1		
46	贵州大学学报(艺术版)	22	3	0.112	0.036	49	4	23	3	98	99	84	1		
47	艺术广角	17	2	0.109	0.018	53	4	19	3	80	76	110	1		
48	设计艺术(山东工艺美术学院学报)	16		0.077		43		24		99	108	109	1		
49	乐府新声(沈阳音乐学院学报)	20		0.122		37		21		86	78	76	1		
50	云南艺术学院学报	14	1	0.121	0.015	24	1	14	1	57	59	67	1		
51	创意设计源	14	3	0.084	0.034	48	4	26	4	83	83	88	3		
52	美与时代(上旬)	27	4	0.028	0.007	174	14	61	10	495	484	552	1		
53	内蒙古艺术学院学报	6		0.031		24		6		94	99	86	1		
54	中国戏剧	11		0.037		34		11		123	174	185	3		
55	西藏艺术研究	6		0.06		7		6		46	54	61	1		
56	齐鲁艺苑	14	2	0.05	0.017	35	2	16	2	140	139	120	1		
57	戏曲艺术	10	3	0.056	0.036	26	3	11	3	92	85	83	1		
58	南京艺术学院学报(音乐与表演)	25	15	0.121	0.146	42	15	25	15	107	100	103	1		
59	美术教育研究	93	17	0.019	0.009	636	65	184	41	3028	1790	1876	1		
60	艺术教育	87	8	0.03	0.011	418	10	144	10	1496	1402	744	1		
61	浙江艺术职业学院学报	10		0.055		16		11		87	94	86	1		
62	艺苑	11		0.032		49	2	17	1	173	176	177	1		
63	中国书法	35	1	0.027	0.004	141	2	38	1	668	612	251	3		
64	电影评介	70	1	0.052	0.002	296	3	74	2	739	600	528	1		
65	电影文学	101	8	0.045	0.008	556	14	109	11	1174	1063	943	1		
66	艺术研究	25	1	0.029	0.003	112	2	41	2	452	402	360	1		
67	上海戏剧	4	1	0.047	0.02	6	1	4	1	39	46	50	3		
68	美与时代(下旬)	25	1	0.028	0.002	102	1	31	1	447	438	467	1		
69	戏剧文学	20	1	0.034	0.005	57	1	20	1	301	294	210	1		
	本栏目计量指标均值	67	11	0.177	0.063	167	13	82	13	279	245	223			

人文社科类影响因子、被引频次及可被引文献量 续表 63

序号	刊名	指标名称				社科统计源期刊引用		复合统计源引用		期刊综合统计源引用		可被引文献量			研究层次
		2018-2019	2020	影响因子	即年指标	2018-2019	2020	2018-2019	2020	2018	2019	2020			
K(除 K85,K86,K87,K88,K9) 历史															
1	历史研究	154	8	1.041	0.121	226	10	157	8	69	79	66	1		
2	近代史研究	116	15	0.951	0.254	157	18	119	15	63	59	59	1		
3	民俗研究	228	28	1.219	0.322	299	31	234	29	98	89	87	1		
4	史学月刊	130	13	0.393	0.096	197	16	131	13	169	162	136	1		
5	中国经济史研究	128	19	0.771	0.241	180	19	131	19	81	85	79	1		
6	中国史研究	42	4	0.356	0.091	94	4	43	4	55	63	44	1		
7	中国边疆史地研究	117	6	0.775	0.081	144	6	117	6	78	73	74	1		
8	世界历史	71	4	0.55	0.07	104	4	73	4	69	60	57	1		
9	清史研究	59	12	0.634	0.188	72	12	61	12	45	48	64	1		
10	史学集刊	62	8	0.395	0.125	97	9	64	8	78	79	64	1		
11	中国历史地理论丛	48	3	0.384	0.058	89	4	58	3	64	61	52	1		
12	当代中国史研究	67	2	0.414	0.027	112	2	72	2	74	88	73	1		
13	史学理论研究	51	13	0.472	0.176	79	13	56	13	56	52	74	1		
14	史林	77	2	0.332	0.018	107	2	79	2	118	114	112	1		
15	抗日战争研究	53	6	0.602	0.15	62	6	53	6	45	43	40	1		
16	文史	35	1	0.318	0.02	58	1	35	1	51	59	51	1		
17	中华文史论丛	30	9	0.309	0.167	51	9	30	9	49	48	54	1		
18	历史教学(下半月刊)	29		0.137		46		30		113	98	92	3		
19	中国社会经济史研究	26		0.325		36		26		40	40	41	1		
20	历史档案	26		0.232		38		27		50	62	57	1		
21	古代文明	26	1	0.257	0.023	75	2	26	2	52	49	44	1		
22	史学史研究	24	2	0.229	0.032	42	2	24	2	56	49	63	1		
23	安徽史学	41	2	0.183	0.019	71	2	43	2	117	107	108	1		
24	文献	48	6	0.236	0.087	61	6	50	6	109	94	69	1		
25	西域研究	41	9	0.36	0.148	52	9	47	9	57	57	61	1		
26	民国档案	10	3	0.11	0.061	24	3	10	3	46	45	49	1		
27	中国史研究动态	23		0.173		47		23		60	73	55	1		
28	中国典籍与文化	14	1	0.093	0.015	28	3	14	1	76	75	65	1		
29	历史教学问题	47	10	0.181	0.067	131	11	47	10	126	134	150	3		
30	古籍整理研究学刊	17	2	0.065	0.017	44	2	22	2	126	135	121	1		
31	国际汉学	33	2	0.213	0.024	48	2	33	2	77	78	84	1		
32	外国问题研究	16	1	0.129	0.017	21	1	17	1	60	64	58	1		
33	中国地方志	19	1	0.112	0.013	32	1	20	1	86	83	75	1		
34	贵州文史丛刊	15		0.115		22		15		73	58	56	1		
35	国学学刊	9	2	0.08	0.034	17	2	10	2	57	55	59	1		
36	西夏研究	18	3	0.138	0.041	32	3	18	3	58	72	74	1		
37	炎黄春秋	8		0.041		16		8		99	98	90	1		
38	黑龙江史志	8		0.047		16		8		83	86	102	1		
39	史志学刊	7		0.05		19		7		72	68	65	1		

人文社科类影响力因子、被引频次及可被引文献量 续表 64

序号	刊名	指标名称				社科统计源期刊引用		复合统计源引用		期刊综合统计源引用		可被引文献量			研究层次
		2018-2019	2020	影响因子	即年指标	2018-2019	2020	2018-2019	2020	2018	2019	2020			
40	文史杂志	12		0.05		22		12		122	118	123	1		
	本栏目计量指标均值	50	6	0.337	0.09	77	5	51	6	77	77	74			
K85,K86,K87,K88 考古学															
1	考古	150	24	0.721	0.3	286	25	163	25	112	96	80	1		
2	考古学报	75	2	1.875	0.105	124	2	77	2	19	21	19	1		
3	文物	121	24	0.647	0.226	219	29	134	28	91	96	106	1		
4	东南文化	122	16	0.674	0.125	230	17	141	16	94	87	128	1		
5	江汉考古	73	26	0.417	0.351	177	26	88	26	90	85	74	1		
6	考古与文物	76	11	0.478	0.131	143	11	85	11	74	85	84	1		
7	中原文物	75	13	0.434	0.141	164	13	85	13	87	86	92	1		
8	文物保护与考古科学	43	2	0.234	0.021	140	2	105	2	90	94	95	1		
9	人类学学报	35	3	0.337	0.049	90	9	70	5	54	50	61	1		
10	故宫博物院院刊	66	17	0.386	0.152	111	18	76	17	69	102	112	1		
11	敦煌研究	52	11	0.244	0.116	88	11	58	11	107	106	95	1		
12	华夏考古	58	6	0.36	0.087	107	6	66	6	82	79	69	1		
13	南方文物	101	7	0.358	0.041	157	8	122	8	157	125	172	1		
14	中国国家博物馆馆刊	60	11	0.197	0.075	119	15	69	11	147	157	146	1		
15	四川文物	34	6	0.306	0.091	64	7	40	6	54	57	66	1		
16	文博	24	4	0.136	0.044	51	5	28	5	86	90	90	1		
17	农业考古	70	12	0.143	0.05	156	13	103	13	244	244	240	1		
18	北方文物	25	7	0.188	0.09	51	10	27	7	75	58	78	1		
19	敦煌学辑刊	39	3	0.283	0.048	81	7	42	3	69	69	63	1		
20	自然与文化遗产研究	78	2	0.108	0.027	379	5	163	3	379	345	73	1		
21	中国文物科学研究	7	1	0.064	0.017	30	2	15	2	52	58	58	1		
22	草原文物	4		0.065		17		6		28	34	26	1		
23	文物春秋	15	3	0.104	0.04	35	3	16	3	75	69	75	1		
24	文物世界	8	2	0.029	0.015	52	2	14	2	135	141	131	1		
25	中国钱币	35	1	0.282	0.018	38	1	35	1	61	63	56	1		
26	福建文博	4		0.03		12		6		69	64	56	1		
27	文物鉴定与鉴赏	65	4	0.025	0.003	299	6	98	4	1016	1545	1410	3		
28	大众考古	7		0.044		9		7		81	78	24	1		
	本栏目计量指标均值	54	9	0.327	0.095	122	9	69	9	132	149	135			
K9,P9 人文、经济地理															
1	经济地理	1723	155	2.627	0.498	4217	267	2857	243	328	328	311	2		
2	人文地理	304	13	1.328	0.123	851	28	552	23	117	112	106	2		
3	地域研究与开发	515	60	1.377	0.326	1224	87	806	73	186	188	184	2		
4	世界地理研究	230	25	1.004	0.202	609	47	390	35	100	129	124	2		
5	中国名城	59	5	0.178	0.031	251	10	96	10	166	166	162	2		
	本栏目计量指标均值	566	52	1.303	0.236	1430	88	940	77	179	185	177			

附 录

《中国学术期刊影响因子年报（2021 版）》

人文社会科学期刊载文量数据质量测试报告

一、测试目的

通过检测《中国学术期刊影响因子年报（2021 版）》人文社会科学版期刊的载文量数据的质量是否符合标准中的指标要求，明确《中国学术期刊影响因子年报（人文社会科学版）》中载文量、影响因子等各项评价数据的数据可信度。

二、测试对象

《中国学术期刊影响因子年报（2021 版）》（人文社会科学版）所统计的 2020 年出版的人文社科期刊的载文量数据。包括 2258 种社科期刊（含 162 种文理综合刊），文献 59.9 万余条。

三、测试方案

依据国家标准《GB/T 2828.4—2008 计数抽样检验程序 第 4 部分：声称质量水平的评定程序》，选择 III 级检验水平，根据质量指标确定以下抽样方案：

序号	项目	核查总体量	声称质量水平 DQL (%)	抽样方案		
				检验水平	样本量 n	不合格品限定数 L
1	载文量的错误率	59.9 万条	0.1	III	1250	3

载文量错误率是指根据《〈中国学术期刊影响因子年报〉期刊评价数据载文量统计规范》，应计入载文量而未计入的（即漏用）、不应计入载文量而计入的（即错误）两种情况。两种错误合计不超过 3 条为合格。

四、测试方法

本测试依据《GB/T 2828.4—2008 计数抽样检验程序 第 4 部分：声称质量水平的评定程序》规定确定采样方案，采用随机抽样方法进行抽样，对样本按照企业标准《Q/CNKI PJ01.2—2009

〈中国学术期刊影响因子年报（人文社会科学）〉期刊载文量统计规范》进行质量检测。

五、测试结果汇总

测试对象	被评价期刊 2020 年载文量错误率（可被引和不可被引文献）		
声称质量水平（%）	0.1		
核查总体量（条）	59.9 万条（评价期刊共 2258 种）		
测试样本量（条）	1250		
可被引文献篇数	915	错误篇数	0
非可被引文献篇数	218	漏用篇数	2
类型	编辑出版文件类		0
类型	二次文献		0
类型	普及型、介绍性知识资料类		0
类型	其他文献类型		1
类型	时事新闻、信息资讯类		0
类型	文艺作品类		0
类型	宣传广告、介绍类		0
类型	中文与英文译文同时出现		0
小计		标引错误篇数	2

六、测试结论

根据上述测试结果，可以得出以下结论：

测试《中国学术期刊影响因子年报（2021 版）》所依据的 2020 年出版的人文社会科学期刊载文量统计数据，数据总体的目标错误率不超过 0.1%。根据《GB/T 2828.4—2008 计数抽样检验程序 第 4 部分：声称质量水平的评定程序》规定的评定程序，判定核查总体抽检合格。

《中国学术期刊影响因子年报（2021 版）》人文社会科学

来源期刊引证数据质量测试报告

一、测试目的

通过检测《中国学术期刊影响因子年报（2021 版）》所使用的 2020 年出版的人文社会科学期刊的引证数据的质量是否符合标准中的指标要求，明确《中国学术期刊影响因子年报（2021 版）》中人文社会科学期刊为来源统计的被引频次、影响因子等各项评价数据的可信度。

二、测试对象

《中国学术期刊影响因子年报（2021 版）》使用人文社会科学期刊 1680 种为来源期刊，测试对象为这些期刊的引文数据，包括：采用的引证数据 172.7 万条（用于《年报》各项被引指标统计），未采用引证数据 296.0 万条。

三、测试方案

依据国家标准《GB/T 2828.4—2008 计数抽样检验程序 第 4 部分：声称质量水平的评定程序》，选择 III 级检验水平，根据质量指标确定以下抽样方案：

序号	项目	核查总体量	声称质量水平 DQL (%)	抽样方案		
				检验水平	样本量 n	不合格品限定数 L
1	采用的引证数据 错误率	172.7 万条	0.03	III	3150	3
2	未采用引证数据 漏用率	296.0 万条	0.1	III	1250	3

四、测试方法

本测试依据《GB/T 2828.4—2008 计数抽样检验程序 第 4 部分：声称质量水平的评定程序》规定确定采样方案，采用简单随机抽样方法进行抽样，对样本按照企业标准《Q/CNKI PJ02-2009〈中国学术期刊影响因子年报〉引证数据制作标准与规范》进行质量检测。

五、测试结果汇总

1. 引证数据错误率

测试对象	采用的引证数据的错误率
声称质量水平 (%)	0.03
核查总体量 (条)	1726703 (来源期刊共 1683 种)
测试样本量 (条)	3150
样本中错误条数	0

2. 引证数据漏用率

测试对象	未采用引证数据的漏用率
声称质量水平 (%)	0.1
核查总体量 (条)	2959749 (来源期刊共 1683 种)
测试样本量 (条)	1250
样本中漏用条数	0

六、测试结论

根据上述测试结果,得出以下结论:

1. 测试《中国学术期刊影响因子年报(2021版)》所依据的2020年人文社会科学期刊的引证数据,数据总体的目标错误率不超过0.03%。根据《GB/T 2828.4—2008 计数抽样检验程序 第4部分:声称质量水平的评定程序》规定的评定程序,核查总体抽检合格。

2. 测试《中国学术期刊影响因子年报(2021版)》所依据的2020年人文社会科学期刊的引证数据,数据总体的目标漏用率不超过0.1%。根据《GB/T 2828.4—2008 计数抽样检验程序 第4部分:声称质量水平的评定程序》规定的评定程序,核查总体抽检合格。

《中国学术期刊影响因子年报（2021 版）》学位论文来源

引证数据质量测试报告

一、测试目的

通过检测《中国学术期刊影响因子年报（2021 版）》学位论文来源（即 CNKI 网络更新日期为 2020 年 1 月 1 日至 2020 年 12 月 31 日的博、硕士学位论文）的引证数据的质量是否符合标准中的指标要求，明确《中国学术期刊影响因子年报（2021 版）》学位论文来源中被引频次、影响因子等各项评价数据的可信度。

二、测试对象

《中国学术期刊影响因子年报（2021 版）》学位论文来源所使用的 2020 年 CNKI 网络出版的学位论文的引证数据来自 221385 本学位论文（博士 31870 本、硕士 189515 本），共 2345.9 万条参考文献。

三、测试方案

依据国家标准《GB/T2828.4—2008 计数抽样检验程序 第 4 部分：声称质量水平的评定程序》，选择 III 级检验水平，根据质量指标确定以下抽样方案：

序号	项目	核查总体量	声称质量水平 DQL (%)	抽样方案		
				检验水平	样本量 n	不合格品限定数 L
1	采用的引证数据错误率	716.3 万条	0.03	III	3150	3
2	未采用引证数据漏用率	1629.6 万条	0.1	III	1250	3

四、测试方法

本测试依据《GB/T 2828.4—2008 计数抽样检验程序 第 4 部分：声称质量水平的评定程序》规定确定采样方案，采用简单随机抽样方法进行抽样，对样本按照企业标准《Q/CNKI PJ02-2009〈中国学术期刊影响因子年报〉引证数据制作标准与规范》进行质量检测。

五、测试结果汇总

1. 引证数据错误率

测试对象	采用的引证数据的错误率
声称质量水平 (%)	0.03
核查总体量 (条)	7162935 (学位论文来源共 221385 本)
测试样本量 (条)	3150
样本中错误条数	0

2. 引证数据漏用率

测试对象	未采用引证数据的漏用率
声称质量水平 (%)	0.1
核查总体量 (条)	16295587 (学位论文来源共 221385 本)
测试样本量 (条)	1250
样本中漏用条数	0

六、测试结论

根据上述测试结果,可以得出以下结论:

1. 测试《中国学术期刊影响因子年报(2021版)》学位论文来源所依据的2020年CNKI网络出版的学位论文的引证数据,数据总体的目标错误率不超过0.03%。根据《GB/T 2828.4—2008 计数抽样检验程序 第4部分:声称质量水平的评定程序》规定的评定程序,核查总体抽检合格。

2. 测试《中国学术期刊影响因子年报(2021版)》学位论文来源所依据的2020年CNKI网络出版的学位论文的引证数据,数据总体的目标漏用率不超过0.1%。根据《GB/T 2828.4—2008 计数抽样检验程序 第4部分:声称质量水平的评定程序》规定的评定程序,核查总体抽检合格。

《中国学术期刊影响因子年报（2021 版）》会议论文来源

引证数据质量测试报告

一、测试目的

检测《中国学术期刊影响因子年报（2021 版）》会议论文来源（即 CNKI 网络更新日期为 2020 年 1 月 1 日至 2020 年 12 月 31 日的会议论文）的引文数据质量是否符合标准中的指标要求，明确《中国学术期刊影响因子年报（2021 版）》会议论文来源中被引频次、影响因子等各项评价数据的可信度。

二、测试对象

《中国学术期刊影响因子年报（2021 版）》会议论文来源所使用的 2020 年 CNKI 网络出版的会议论文的引证数据来自 1708 本会议文集，共 72.4 万条参考文献。

三、测试方案

依据国家标准《GB/T 2828.4—2008 计数抽样检验程序 第 4 部分：声称质量水平的评定程序》，选择 III 级检验水平，根据质量指标确定以下抽样方案：

序号	项目	核查总体量	声称质量水平 DQL (%)	抽样方案		
				检验水平	样本量 n	不合格品限定数 L
1	采用的引证数据错误率	27.8 万条	0.03	III	3150	3
2	未采用引证数据漏用率	44.6 万条	0.1	III	1250	3

四、测试方法

本测试依据《GB/T 2828.4—2008 计数抽样检验程序 第 4 部分：声称质量水平的评定程序》规定确定采样方案，采用简单随机抽样方法进行抽样，对样本按照企业标准《Q/CNKI PJ02-2009〈中国学术期刊影响因子年报〉引证数据制作标准与规范》进行质量检测。

五、测试结果汇总

1. 引证数据错误率

测试对象	采用的引证数据的错误率
声称质量水平 (%)	0.03
核查总体量 (条)	277375 (来源会议文集共 1708 本)
测试样本量 (条)	3150
样本中错误条数	0

2. 引证数据漏用率

测试对象	未采用引证数据的漏用率
声称质量水平 (%)	0.1
核查总体量 (条)	446143 (来源会议文集共 1708 本)
测试样本量 (条)	1250
样本中漏用条数	0

六、测试结论

根据上述测试结果,可以得出以下结论:

1. 测试《中国学术期刊影响因子年报(2021版)》会议论文来源所依据的2020年期间CNKI网络出版的会议论文的引证数据,数据总体的目标错误率不超过0.03%。根据《GB/T 2828.4—2008 计数抽样检验程序 第4部分:声称质量水平的评定程序》规定的评定程序,核查总体抽检合格。

2. 测试《中国学术期刊影响因子年报(2021版)》会议论文来源所依据的2020年期间CNKI网络出版的会议论文的引证数据,数据总体的目标漏用率不超过0.1%。根据《GB/T 2828.4—2008 计数抽样检验程序 第4部分:声称质量水平的评定程序》规定的评定程序,核查总体抽检合格。